



LIETUVOS AGRARINĖS EKONOMIKOS INSTITUTAS
LITHUANIAN INSTITUTE OF AGRARIAN ECONOMICS

ŪKIŲ VEIKLOS REZULTATAI

(ŪADT tyrimo duomenys)

2017

FADN SURVEY RESULTS

Vilnius 2018

Ūkių veiklos rezultatai (ŪADT tyrimo duomenys) 2017. – Vilnius: Lietuvos agrarinės ekonomikos institutas, 2018. – 95 p.: iliustr., lent. – Santr. angl.

Leidinys parengtas pagal 1300 ūkininkų ūkių ir 35 bendrovių, užsiimančių žemės ūkio veikla, tvarkiusių buhalterinę apskaitą bei teikusių informaciją apie savo gamybinę ir finansinę veiklą, duomenis. Leidinyje yra 30 statistinių lentelių, kuriose pateikiami vidutiniai svertiniai ūkių veiklos rodikliai.

Leidinį parengė Lietuvos agrarinės ekonomikos instituto Ūkių veiklos rezultatų tyrimų skyriaus darbuotojai: A. Aidukas, R. Būdvytienė, R. Daunytė, J. Grigalienė, A. Jedik, V. Kučas, R. Ragaišytė. Redaktorė V. Šilaikienė.

Pirminius ūkininkų ūkių duomenis surinko Lietuvos žemės ūkio konsultavimo tarnyba.

Naudojant leidinio duomenis, būtina nurodyti duomenų šaltinį.

Reproduction and quoting are authorized provided the source is acknowledged.

2018-11-02

Išleido Lietuvos agrarinės ekonomikos institutas, V. Kudirkos g. 18-2, LT-03105 Vilnius

TURINYS

TABLE OF CONTENTS

Ivadas	5
Europos Sąjungos šalių Ūkių apskaitos duomenų tinklas	6
Europos Sąjungos ūkių tipologija	8
Žemės ūkio produkcijos rūšių Lietuvos standartinės produkcijos reikšmės	10
Lietuvos ūkių apskaitos duomenų tinklo respondentiniai ūkiai	12
Lietuvos ir kitų ES valstybių pieno ūkių kai kurių rodiklių palyginimas	14
Sąvokos	18
<i>English summary</i>	20
I. ŪKININKŲ ŪKIŲ DUOMENYS	
DATA OF FAMILY FARMS	23
1. Ūkių skaičius, žemės naudojimas ir ūkininko amžius	
<i>Number of farms, land use and farmer's age</i>	24
2. Ariamosios žemės naudojimas	
<i>Use of arable land</i>	26
3. Augalų derlingumas	
<i>Crop yields</i>	28
4. Augalininkystės produkcijos pardavimo kainos	
<i>Sale prices of crop production</i>	30
5. Gyvulininkystės produktų pardavimas ir pieno gamybos rodikliai	
<i>Sale prices of livestock and their production, milk indicators</i>	32
6. Vidutinis gyvulių skaičius	
<i>Average number of livestock</i>	34
7. Augalininkystės produkcija	
<i>Output crops</i>	36
8. Gyvulininkystės, kita ir bendroji produkcija	
<i>Output livestock, other outputs and total output</i>	38
9. Subsidijos, išmokos, kompensacijos	
<i>Subsidies</i>	40
10. Augalininkystės specifinės išlaidos	
<i>Specific costs of crops</i>	42
11. Gyvulininkystės, kitos pelningos veiklos ūkyje ir visos specifinės išlaidos	
<i>Specific costs of livestock OGA and total specific costs</i>	44

12. Pridėtinės, kitos ir visos ūkininkavimo išlaidos	
<i>Farming overheads, other and total farming costs</i>	46
13. Pelnas	
<i>Farm Net income</i>	48
14–15. Veiklos rezultatai 1 ha ŽŪN ir 1000 eurų ekonominio dydžio	
<i>Farming results per 1 ha UAA and 1000 Euro economic size</i>	50
16–17. Žemės ūkio turtas metų pradžioje ir pabaigoje	
<i>Agricultural assets at the beginning and end of the year</i>	54
18. Investicijos	
<i>Investments</i>	58
19–20. Balansas metų pradžioje ir pabaigoje	
<i>Balance statement at the beginning and end of the year</i>	60
21. Pajamos už parduotą augalininkystės produkciją	
<i>Income from crop production</i>	64
22. Pajamos už parduotą gyvulininkystės produkciją ir visos pajamos be subsidijų	
<i>Income from livestock production and total income without subsidies</i>	66
23. Pinigų judėjimas	
<i>Cash-flow indicators</i>	68
24. Ūkyje pagamintos ir asmeninėms reikmėms suvartotos produkcijos vertė	
<i>Private consumption of own production</i>	70
25. Darbo sąnaudos ūkyje	
<i>Labour input</i>	72
26. Grynasis pelnas	
<i>Net profit</i>	74
27–28. Standartiniai ŪADT rezultatai	
<i>Standard results</i>	76
II. ŽEMĖS ŪKIO BENDROVIŲ DUOMENYS	
<i>DATA OF AGRICULTURAL COMPANIES</i>	85
1–2. Standartiniai ŪADT rezultatai	
<i>Standard results</i>	86

ĮVADAS

Lietuvos žemės ūkio produkcijos gamintojų, įtrauktų į Ūkių apskaitos duomenų tinklą (ŪADT), veiklos apskaitos rezultatų tyrimo duomenys skelbiami nuo 1996 m. kasmetiniuose leidiniuose. 2018 m. leidinys parengtas pagal 1300 ūkininkų ūkių ir 35 bendrovių, užsiimančių žemės ūkio veikla, tvarkiusių buhalterinę apskaitą bei teikusių informaciją apie savo gamybinę ir finansinę veiklą, duomenis. Respondentiniai ūkiai apima visas šalies savivaldybes, skirtingas gamtines zonas ir atspindi įvairias ūkininkavimo sąlygas. Leidinyje pateikiami vidutiniai svertiniai ūkių veiklos rodikliai.

Europos Sąjungos (ES) ŪADT sistema veikia jau nuo 1965 m., tačiau ji nuolat tobulinama atsižvelgiant į ES bendrąją žemės ūkio politiką (BŽŪP). Kiekviena ES šalis privalo savo ūkių duomenis teikti ŪADT.

Lietuva įsipareigojusi Europos Komisijai (EK) teikti 1000 respondentinių ūkių duomenis. Senujų ES valstybių patirtis rodo, kad tyrimas turi apimti gerokai didesnę ūkių skaičių, kad būtų patenkinti ir šalies vidaus poreikiai, ir išliktų pakankamai ūkių, keičiantis jų struktūrai.

2001 m. buvo priimti Lietuvos teisės aktai dėl ŪADT sistemos kūrimo ir žemės ūkio produkcijos gamintojų veiklos rezultatų tyrimo tvarkos. Juose nurodytos institucijos, vykdančios tyrimą. Lietuvos agrarinės ekonomikos institutas atlieka ŪADT plėtojimo darbus ir teikia duomenis ES ŪADT. Lietuvos žemės ūkio konsultavimo tarnyba atsakinga už ūkių įtraukimą į ŪADT tyrimus ir jų duomenų surinkimą bei pateikimą institutui.

Leidinyje yra 30 statistinių lentelių. Jos apibūdina šalies ūkių 2017 m. veiklos rezultatus. Duomenys pateikti pagal ūkininkavimo kryptis, ūkio dydį, žemės kokybę, ūkininko amžių, apskritis, mažiau palankias ir palankias ūkininkauti vietas, ekologiškumą. Tai leidžia palyginti įvairių ūkių grupių ūkinės veiklos gamybinius ir finansinius rezultatus, numatyti jų plėtros tendencijas, priimti atitinkamus žemės ūkio politikos sprendimus.

Leidinyje skiriamas ūkininkams, bendrovių specialistams, žemės ūkio valdymo darbuotojams, politikams, mokslo ir mokymo įstaigų specialistams bei visiems besidomintiems žemės ūkio įmonių veikla.

EUROPOS SAJUNGOS ŠALIŲ ŪKIŲ APSKAITOS DUOMENŲ TINKLAS

ES šalyse, įgyvendinant BŽŪP, nuolat stebima padėtis žemės ūkyje, vykdomas ūkininkų veiklos ekonominės ir finansinės būklės monitoringas. Tai padeda daryti ŪADT – ES šalyse unifikuota informacinė sistema, atspindinti prekinę produkciją gaminančių ūkių veiklą. Ši sistema pradėjo funkcionuoti Europos ekonominėje bendrijoje (EEB) kartu su BŽŪP. EEB, atsižvelgdama į steigimo sutartį, EK siūlymą ir Europos Parlamento nuomonę, kad BŽŪP plėtra reikalauja objektyvios ir visapusiškos informacijos apie įvairių kategorijų ūkių pajamas bei jų ūkinę veiklą, 1965 m. birželio 15 d. priėmė reglamentą Nr. 79/65/EEB dėl Bendrijos tinklo ūkių apskaitos duomenims kaupti sukūrimo. 2009 m. ES Taryba patvirtino naują reglamentą (*Council Regulation (EC)*) Nr. 1217/2009, kuris pakeitė ankstesnįjį. Šio reglamento 1 straipsnis apibrėžia konkrečius šio tinklo tikslus:

1. Norint patenkinti BŽŪP poreikius, yra sukurtas Bendrijos tinklas ūkių apskaitos duomenims rinkti (toliau – duomenų tinklas).

2. Duomenų tinklo paskirtis yra rinkti apskaitos duomenis, kurių reikia:

- a) kasmetiniam žemės ūkio valdų, patenkančių į tyrimus pagal 5 straipsnį, pajamų nustatymui;
- b) žemės ūkio valdų veiklos analizei.

3. Pagal šį reglamentą gauti duomenys pirmiausia yra pagrindas Komisijai rengti ataskaitas apie žemės ūkio ir žemės ūkio rinkų padėtį bei ūkių pajamas Bendrijoje. Ataskaitos kasmet pateikiamos Europos Parlamentui ir Tarybai, ypač kasmetiniam žemės ūkio produktų kainų nustatymui.

Siekiant įgyvendinti reglamento Nr. 79/65/EEB, o vėliau reglamento (EB) Nr. 1217/2009 tikslus, EK pradėjo ūkius klasifikuoti pagal tipologiją: ūkininkavimo tipą ir ekonominį dydį, kurie iki 2010 m. buvo apskaičiuojami pagal standartinį gamybinį pelną, o nuo 2010 m. – standartinę produkciją. **Reglamente (EB) 1242/2008 teigiama, kad EK tipologija „yra ūkių grupėms bendrai taikoma priemonė, o ne konkreitiems naudotojams skirta priemonė“, t. y. tipologija yra skirta palyginti, įvertinti, analizuoti skirtingas ūkių grupes valstybėse bei tarp valstybių, o ne atskirų ūkių vertinimui.**

Teoriškai į ŪADT sistemą renkama daugiau nei 4500 rodiklių apie ūkio ūkinę ir finansinę veiklą, turimą turtą, skolas ir t. t. Todėl EK reglamentavo teikiamų į tinklą duomenų konfidencialumą ir duomenų panaudojimą tik 1 str. numatytiems tikslams. Tai nusakoma (EB) Nr. 1217/2009 reglamento 16 straipsnyje:

1. Draudžiama apmokestinimo tikslais naudoti kokius nors individualius apskaitos duomenis ar kitokią individualią informaciją, gautą įgyvendinant šį reglamentą, arba atskleisti ar naudoti tokius duomenis kitais tikslais, negu nurodytieji 1 straipsnyje.

2. Kiekvienam asmeniui, dalyvaujančiam ar dalyvavusiam duomenų tinklo darbe, draudžiama skelbti kokius nors individualius apskaitos duomenis ar kitokią individualią

informaciją, kurią jis sužino vykdydamas savo pareigas arba atsitiktinai kitu būdu, vykdydamas tokias pareigas.

3. Valstybės narės imasi visų atitinkamų priemonių bausti nuostatų 2 dalies pažeidėjus.

Be minėto reglamento, ES ŪADT kūrimą ir plėtojimą nustato 2014 m. liepos 11 d. Komisijos deleguotasis reglamentas (ES) Nr.1198/2014 ir 2015 m. vasario 3 d. Komisijos įgyvendinamasis reglamentas (ES) Nr. 2015/220. Pastarasis reglamentas detaliai apibrėžia ūkių atrinkimo į tyrimą taisykles, informacijos šaltinius, produktus ar agreguotas produktų grupes, kurių standartinės produkcijos reikšmės turi būti apkaičiuotos. Šie teisės aktai Lietuvai, kaip ES narei, yra privalomi. Be to, žemės ūkio produkcijos gamintojų veiklos rezultatų tyrimus ir ŪADT plėtrą Lietuvoje reglamentuoja Lietuvos Respublikos Vyriausybės 2001 m. balandžio 18 d. nutarimas Nr. 435 „Dėl žemės ūkio produkcijos gamintojų veiklos rezultatų tyrimų ir ūkių apskaitos duomenų tinklo kūrimo“, Lietuvos žemės ūkio produkcijos gamintojų ūkinės-finansinės veiklos rezultatų tyrimo taisyklės, patvirtintos LR žemės ūkio ministro 2006 m. balandžio 10 d. įsakymu Nr. 3D–143, bei 2007 m. kovo 22 d. įsakymas Nr. 3D–126 „Dėl Lietuvos ūkių apskaitos duomenų tinklo Nacionalinės tarybos sudėties ir nuostatų patvirtinimo“.

ES ŪADT sistemoje kaupiama per 100 tūkst. respondentinių ūkių, atstovaujančių daugiau negu 5 mln. ūkių, informacija. ŪADT yra pagrindinis duomenų apie pajamų lygį ūkiuose ir valdymo sprendimų žemės ūkio sektoriuje efektyvumą šaltinis. ŪADT kaupiami dviejų rūšių duomenys: fiziniai, rodantys žemės naudojimą, gyvulių (paukščių) skaičių ir jų rūšis, augalų ir gyvulių produktyvumą, darbo sąnaudas, ir ekonominiai, apibūdinantys ūkininkų dalyvavimo žemės ūkio produkcijos ir paslaugų rinkoje rezultatus (produkcijos kainos ir vertė, pajamos, išlaidos, kreditai, valstybės parama, turtas ir pan.). Visi duomenys pateikiami neįskaičiavus PVM mokesčio. Tuo atveju, jei ūkininkas nėra PVM mokėtojas ar naudojasi šio mokesčio lengvatomis, atskirai registruojama PVM atskaita.

Žemės ūkio produkcijos gamintojai duomenis ŪADT teikia savanoriškai. Europos Parlamentas ir Taryba priėmė reglamentą (ES) Nr. 45/2001, apsaugantį pirminių duomenų konfidencialumą. Informacija, susijusi su atskiro ūkio veikla, yra neskelbtina. Skelbti galima tik agreguotus duomenis, rodančius ūkių grupių vidutinius rezultatus. Reikalaujama, kad vienoje grupėje būtų ne mažiau kaip 15 ūkių.

ŪADT duomenimis naudojasi įvairios ES institucijos (pirmiausia EK), nagrinėdamos rinkų (javų, mėsos, pieno ir kt.), žemės ūkio, kaimo plėtros ir kitas problemas. Šio duomenų tinklo naudotojai yra ir šalių valstybinės bei nevalstybinės institucijos, žemės ūkio ministerijos, universitetai, mokslinio tyrimo institutai, profesinės organizacijos, atstovaujantios žemės ūkio produkcijos gamintojams ir pan.

EUROPOS SĄJUNGOS ŪKIŲ TIPOLOGIJA

Į ES ŪADT atrenkami ūkiai, pagal tam tikrus požymius atspindintys atskirų šalių ūkių visumą. Apie ūkių visumą sprendžiama iš visuotinio žemės ūkio surašymo ar ūkių struktūros tyrimų duomenų. Pagal tai įvertinama atskiros šalies ūkių struktūra. Ūkių struktūros tyrimams taikoma vienoda ES metodika remiasi dviem pagrindiniais rodikliais: ūkio ekonominiu dydžiu, apibūdinančiu jo gamybos potencialą, ir ūkio tipu, apibūdinančiu jo specializaciją.

Iki 2010 m. ūkio tipui ir ekonominiam dydžiui skaičiuoti buvo naudotas standartinio gamybinio pelno rodiklis, o nuo 2010 m. – standartinės produkcijos (SP) rodiklis, kuris rodo vidutinę produkcijos vertę, gautą per metus iš vieno pasėlių hektaro ar gyvulio. Jos skaičiavimams imami vidutiniai penkerių metų duomenys, stengiantis išvengti šio rodiklio reikšmių didelio svyravimo dėl besikeičiančių oro sąlygų ar produkcijos kainų. ES statistikos tarnyba (Eurostatas) nustato augalininkystės ir gyvulininkystės produktų ar grupės produktų sąrašą bei kodus, kuriems kiekviena valstybė narė privalo apskaičiuoti SP reikšmes ir pateikti Eurostatui pagal galiojančius terminus. Jei skaičiuojama produktų grupės SP reikšmė, išvedamas svertinis vidurkis. Atlikęs atitinkamas patikras, Eurostatas patvirtina valstybių narių SP reikšmes, ir jų užginčyti negali jokios europinės ar valstybių narių institucijos ar organizacijos. Remiantis SP reikšmėmis, apskaičiuojamas ūkių ūkininkavimo tipas ir ekonominis dydis. **SP rodikliai naudojami statistiniams tikslams – analizuoti ūkininkavimo rezultatus pagal ūkininkavimo tipus, nagrinėti subsidijų įtaką pelningumui ar nuosvajam kapitalui, palyginti ES valstybių narių ūkininkavimo rodiklius ir kt. ES valstybių narių ŪADT padaliniai neatsako už SP rodiklių panaudojimą kitoms reikmėms.**

Nustatant ūkio ekonominį dydį, kiekvienos produkcijos rūšies SP dauginamas iš atitinkamo pasėlio ploto ar gyvulių (paukščių) skaičiaus, ir gautos vertės sumuojamos. Ši suma nustato ūkio bendrąją SP, ir pagal ją apskaičiuojamas ūkio ekonominis dydis (1 pav.).

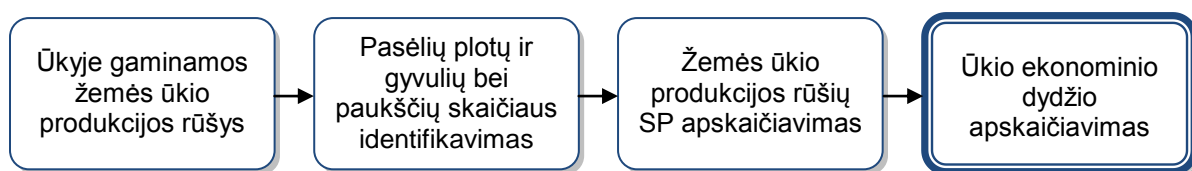

1 pav. Ūkio ekonominio dydžio nustatymas

Fig. 1. Defining of the farm economic size

Pagal ekonominį dydį ES ūkiai yra skirstomi į 14 grupių, vadinamų klasėmis (1 lentelė). Pirmajai, žemiausiajai, klasei priskiriami ūkiai, kurių ekonominis dydis yra mažesnis nei 2 tūkst. Eur, o keturioliktajai – didesnis arba lygus 3 mln. Eur. Kiekvienoje ES valstybėje yra nustatyta ekonominio dydžio riba, nuo kurios ūkiai patenka į ŪADT tyrimą. Žemiau šios ribos esantys ūkiai nelaikomi prekybiniais. Riba priklauso nuo bendro šalies ekonominio išsivystymo lygio. Žemiausia, 2 tūkst. Eur, riba yra taikoma tik Rumunijoje. Didelė dalis valstybių, tarp jų ir Baltijos šalys, taiko 4 tūkst. Eur, o Belgija, Vokietija, Nyderlandai, Prancūzija ir Liuksemburgas – net 25 tūkst. Eur ribą.

1 lentelė. Ūkių ekonominio dydžio klasės, tūkst. Eur

Table 1. Economic size classes of farms, thousand Euro

Klasė / Class	Ekonominis dydis / Economic size	Klasė / Class	Ekonominis dydis / Economic size	Klasė / Class	Ekonominis dydis / Economic size
1	< 2	6	25–< 50	11	750–< 1000
2	2–< 4	7	50–< 100	12	1000–< 1500
3	4–< 8	8	100–< 250	13	1500–< 3000
4	8–< 15	9	250–< 500	14	≥ 3000
5	15–< 25	10	500–< 750		

Pagal santykinę kiekvienos ūkyje gaminamos produkcijos SP dalį bendroje ūkio SP nustatomas antrasis ūkių struktūrą apibūdinantis rodiklis – ūkininkavimo tipas. Naujoji ES ūkių tipologija apima 21 pagrindinį ūkininkavimo tipą (2 lentelė). Tipai gali būti stambinami iki 8 ar 14 arba smulkinami iki 61.

Ne visi ūkininkavimo tipai yra būdingi kiekvienai valstybei. Pvz., vynininkystė, citrusinių augalų auginimas plačiai paplitę pietinėse Europos valstybėse, tačiau tuo neužsiimama Skandinavijoje. Keičiantis rinkos sąlygoms, kinta ir ūkių struktūra, todėl, norint žinoti realią padėtį, ES periodiškai atliekami ūkių struktūros tyrimai (kas treji metai) ir žemės ūkio surašymai (kas 10 metų), kaupiant duomenis apie jų auginamų augalų pasėlių plotus ir gyvulių (pagal rūšį ir amžių) skaičių.

2 lentelė. Pagrindiniai ūkininkavimo tipai ES

Table 2. EU principal types of farming

Kodas / Code	Ūkininkavimo tipas / Type of farming	Sąlyginis veiklos indėlis į bendrąją SP / Definition
15	Javų, rapsų, ankštinių augalų grūdams	Javai, ankštiniai augalai grūdams, rapsai > 2/3
16	Augalininkystės	Augalininkystė (įskaitant pašarinius augalus, jei ūkyje nėra žolėdžių gyvulių) > 2/3, bet javai, rapsai, ankštiniai augalai ≤ 2/3
23	Daržininkystės	Daržininkystė > 2/3
38	Sodininkystės	Sodininkystė > 2/3
45	Pienininkystės	Melžiamos karvės > 3/4 žolėdžių gyvulių ir žolėdžiai gyvuliai > 1/10 žolėdžių gyvulių ir pašarinių augalų
46	Galvijų auginimo	Visi galvijai > 2/3 žolėdžių gyvulių, melžiamos karvės ≤ 1/10 žolėdžių gyvulių ir žolėdžiai gyvuliai > 1/10 žolėdžių gyvulių ir pašarinių augalų
47	Pienininkystės ir galvijų auginimo	Visi galvijai > 2/3 žolėdžių gyvulių, melžiamos karvės > 1/10 žolėdžių gyvulių ir žolėdžiai gyvuliai > 1/10 žolėdžių gyvulių ir pašarinių augalų
48	Avių, ožkų ir kitų žolėdžių gyvulių auginimo	Žolėdžiai gyvuliai ir pašariniai augalai > 2/3, išskyrus 45, 46 ir 47 grupes
51	Kiaulių	Kiaulės > 2/3
52	Paukščių	Paukščiai > 2/3
53	Kiaulių ir paukščių	Kiaulės, paukščiai ir triušiai > 2/3, išskyrus 51 ir 52 grupes
61	Mišrus, vyraujant augalininkystei	Augalininkystė > 1/3, bet ≤ 2/3; daržininkystė > 1/3, bet ≤ 2/3; sodininkystė > 1/3, bet ≤ 2/3, o jų suma > 2/3
73	Mišrus, vyraujant žolėdžiams gyvuliams	Žolėdžiai gyvuliai, kiaulės, paukščiai, triušiai ir pašariniai augalai > 2/3 ir žolėdžiai gyvuliai, pašariniai augalai > kiaulės, paukščius ir triušius
74	Mišrus, vyraujant kiaulėms ir paukščiams	Žolėdžiai gyvuliai, kiaulės, paukščiai, triušiai ir pašariniai augalai > 2/3 ir žolėdžiai gyvuliai, pašariniai augalai ≤ kiaulės, paukščius ir triušius
83	Mišrus augalininkystės-žolėdžių gyvulių	Augalininkystė > 1/3, žolėdžiai gyvuliai > 1/3
84	Kiti mišrūs ūkiai	Kiti atvejai, jei SP > 0

ŽEMĖS ŪKIO PRODUKCIJOS RŪŠIŲ LIETUVOS STANDARTINĖS PRODUKCIJOS REIKŠMĖS

2017 m. respondentinių ūkių tipologijai nustatyti naudota pagal 2011–2015 m. (SP_2013) vidutinius šalies duomenis apskaičiuota žemės ūkio produkcijos rūšių SP (3 lentelė).

3 lentelė. Standartinė produkcija, Eur

Table 3. Standard Output, Euro

ES kodas Code	Produkcijos rūšis Enterprise	Vertė Value
B_1_1_1	Kviečiai / <i>Wheat</i>	788
B_1_1_3	Rugiai / <i>Rye</i>	328
B_1_1_4	Miežiai / <i>Barley</i>	536
B_1_1_5	Avižos / <i>Oats</i>	279
B_1_1_6	Kukurūzai grūdams / <i>Grain maize</i>	1063
B_1_1_99	Kiti javai / <i>Other cereals</i>	405
B_1_2	Ankštiniai javai / <i>Protein crops</i>	380
B_1_3	Bulvės / <i>Potatoes</i>	2480
B_1_4	Cukriniai runkeliai / <i>Sugar beet</i>	1819
B_1_5	Pašariniai šakniavaisiai / <i>Fodder beet</i>	630
B_1_12	Pūdymai / <i>Fallow land</i>	0
B_1_6_4	Rapsai / <i>Rape</i>	805
B_1_6_7	Sėmeniniai linai / <i>Linseeds</i>	501
B_1_6_8	Kiti aliejiniai augalai <i>Other oil seed crops</i>	564
B_1_6_9	Linai / <i>Flax</i>	267
B_1_6_12	Vaistiniai, prieskoniniai, kvapnieji augalai / <i>Medical plants</i>	252
B_1_6_99	Kiti pramoniniai augalai <i>Other industrial plants</i>	252
B_1_7_1	Daržovės, braškės, gėlės <i>Vegetables, strawberries, flowers</i>	7088
B_1_7_2	Uždaro grunto daržovės, gėlės <i>Vegetables under glass</i>	48885
B_1_9_1	Vienmetės ir daugiametės žolės <i>Temporary grass</i>	90
B_1_9_2_1	Kukurūzai žaliajam pašarui <i>Green maize</i>	560
B_1_9_2_2	Ankštiniai pašariniai augalai <i>Forage leguminous plants</i>	360
B_1_9_2_99	Kiti pašariniai augalai <i>Other forage plants</i>	288
B_1_10	Sėklos ir sodinukai <i>Seeds and seedlings</i>	501
B_1_11	Kiti augalai / <i>Other crops</i>	20
B_3_1	Kultūrinės pievos ir ganyklos (> 5 metų) / <i>Permanent grassland and meadow</i>	80
B_3_2	Natūralios pievos ir ganyklos <i>Rough grazing</i>	22

ES kodas Code	Produkcijos rūšis Enterprise	Vertė Value
B_4_1_	Vaisiai ir uogos / <i>Fruit and berry plantations</i>	961
B_4_1_1_	Vaisiai / <i>Fruit species</i>	885
B_4_1_2	Uogos / <i>Berry species</i>	1085
B_4_1_3	Riešutai / <i>Nuts</i>	925
B_4_5	Medelynai / <i>Nurseries</i>	4504
B_4_6	Kiti daugiamečiai augalai <i>Other permanent crops</i>	100
B_6_1	Grybai (100 m ²) / <i>Mushrooms</i>	24393
C_1	Arkliai / <i>Horses</i>	284,2
C_2_1	Galvijai < 1 m. / <i>Bovine < 1 y.</i>	298
C_2_2	Buliai 1–< 2 m. <i>Bovine 1–< 2 y. males</i>	432
C_2_3	Telyčios 1–< 2 m. <i>Bovine 1–< 2 y. females</i>	248
C_2_4	Buliai ≥ 2 m. <i>Bovine ≥ 2 y. males</i>	277
C_2_5	Telyčios ≥ 2 m. / <i>Heifers ≥ 2 y.</i>	270
C_2_6	Melžiamos karvės / <i>Dairy cows</i>	1649
C_2_99	Kitos karvės / <i>Other cows</i>	307
C_3_1_1	Ėriavedės / <i>Ewes</i>	58
C_3_1_99	Kitos avys / <i>Other sheep</i>	50
C_3_2_1	Ožkos vedeklės <i>Goats – breeding female</i>	206
C_3_2_99	Kitos ožkos / <i>Other goats</i>	54
C_4_1	Paršeliai / <i>Piglets</i>	75
C_4_2	Paršavedės <i>Pigs – breeding female</i>	672
C_4_99	Kitos kiaulės / <i>Pigs – other</i>	160
C_5_1	Mėsiniai viščiukai (100 vnt.) <i>Poultry – broilers (100 head)</i>	725
C_5_2	Vištos dedeklės (100 vnt.) <i>Laying hens (100 head)</i>	1576
C_5_3	Kiti paukščiai (100 vnt.) <i>Poultry – other (100 head)</i>	2107
C_6	Triušių patelės <i>Rabbits – breeding</i>	136
C_7	Bičių šeimos / <i>Beehives</i>	88

LIETUVOS ŪKIŲ APSKAITOS DUOMENŲ TINKLO RESPONDENTINIAI ŪKIAI

Pagal EK reglamentus ŪADT tyrimas turi apimti prekinis ūkius ir atspindėti šių ūkių visumą valstybėje. Lietuvoje, kaip ir daugumoje naujų ES valstybių, prekiniais ūkiais laikomi tie ūkiai, kurių ekonominis dydis yra ne mažesnis kaip 4 tūkst. Eur.

Respondentiniai ūkiai į ŪADT tyrimą yra atrenkami iš ūkių visumos, naudojant matematinės statistikos metodus ir siekiant kaip galima geriau atstovauti Lietuvos prekinį ūkių visumai. Kiekvienam ūkiui yra priskiriamas svoris, kuris atspindi, kokiam ūkių skaičiui atstovauja ūkis. Lietuvos Statistikos departamento 2016 m. atlikto žemės ūkio struktūros tyrimo duomenys naudoti Lietuvos ŪADT ūkių veiklos rezultatų svertiniams vidurkiams apskaičiuoti.

Respondentinių ūkių struktūra atspindi ūkių visumos tendencijas: vyraujančią padėtį ūkininkų ūkių struktūroje (4 lentelė) 2017 m. užėmė javų, rapsų, pienininkystės ir mišrūs augalininkystės-žolėdžių gyvulių ūkiai.

4 lentelė. Respondentinių ūkininkų ūkių struktūra 2017 m.

Table 4. Structure of selected family farms, 2017

Ū. n. ū.	Ūkininkavimo tipas Type of farming		Ekonominis dydis, tūkst. Eur Economic size, thou Euro								Iš viso Total	%
	pavadinimas description	kodas code	4-< 8	8-< 15	15-< 25	25-< 50	50-< 100	100-< 250	250-< 500	≥ 500		
1	Javų, rapsų	15	16	31	32	78	110	136	60	27	490	37,7
2	Augalininkystės	16, 61	7	13	10	12	14	20	14	10	100	7,7
3	Daržininkystės, sodininkystės	23, 38	6	8	7	13	13	10	2	2	61	4,7
4	Pienininkystės	45	24	36	36	51	69	69	22	6	313	24,1
5	Žolėdžių gyvulių	46, 47, 48, 73	18	23	16	28	11	6	–	–	102	7,8
6	Kiaulių, paukščių	51, 52, 53	–	3	1	3	1	1	2	4	15	1,2
7	Mišrus augalininkystės- žolėdžių gyvulių	83	11	22	15	30	28	35	15	6	162	12,4
8	Kiti mišrūs ūkiai	84	17	15	9	7	6	2	1	–	57	4,4
Iš viso / Total			99	151	126	222	252	279	116	55	1300	100
%			7,6	11,6	9,7	17,0	19,4	21,5	8,9	4,3	100	

Į 2017 m. ŪADT duomenų bazę įtrauktos 35 Lietuvoje veikusios bendrovės (5 lentelė). Nemaža dalis žemės ūkio bendrovių (ŽŪB) pakeitė apskaitos metus – vietoje kalendorinių metų pasirinko apskaitos metus nuo liepos 1 d. Suprantama, tokiu atveju apskaitos tvarkymas supaprastėja, nes nebereikia vertinti likučių sandėliuose metų pabaigoje. Deja, tos bendrovės nebetinka ŪADT tyrimui. ES reglamentuose primygtinai reikalaujama (o naujoms ES valstybėms tai yra privaloma) apskaitos metus tapatinti su kalendoriniais metais. Dauguma naujų ES valstybių kalendorinių metų sutapatinimą su apskaitos metais įtvirtino nacionaliniuose teisės aktuose. Tenka tik apgailestauti, kad LR teisės aktai šių dalykų nereglamentuoja. Kyla pavojus, kad ateityje, vis daugiau ŽŪB

pasirenkant ne kalendorinius metus, bus neįmanoma deramai įvykdyti Lietuvos įsipareigojimų Komisijai.

Bendrovių ekonominis dydis yra gerokai didesnis negu ūkininkų ūkių, todėl į ŪADT pateko didesnio nei 250 tūkst. Eur ekonominio dydžio bendrovės.

5 lentelė. Respondentinių žemės ūkio bendrovių struktūra 2017 m.

Table 5. Structure of selected Agricultural Companies, 2017

Nr. ūkių	Ūkininkavimo tipas Type of farming		Ekonominis dydis, tūkst. Eur Economic size, thou Euro				Iš viso Total	%
	pavadinimas description	kodas code	500– < 750	750– < 1000	1000– < 1500	≥ 1500		
1	Augalininkystės	15, 16	6	5	4	2	17	48,5
2	Pienininkystės	45	–	1	1	1	3	8,6
3	Kiaulių, paukščių	51, 52	1	–	1	2	4	11,5
4	Mišrus augalininkystės-žolėdžių gyvulių	83	–	3	1	7	11	31,4
Iš viso / Total			7	9	7	12	35	100
%			20,0	25,7	20,0	34,3	100	

Leidinyje pateikti svertiniai respondentinių ūkių duomenys, t. y. jie apskaičiuoti, įvertinus faktinį atitinkamo ūkininkavimo tipo ir ekonominio dydžio klasės ūkių skaičių pagal 2016 m. žemės ūkio struktūros tyrimo duomenis.

Respondentinių ūkininkų ūkių veiklos rezultatų analizė atlikta pagal:

- bendrąjį žemės plotą; – ekologiškumą;
- žemės ūkio naudmenų (ŽŪN) našumo balą; – ūkininkavimo tipą;
- nepalankias ir palankias ūkininkauti vietas; – ekonominį dydį;
- ūkininko amžių; – apskritis.

Kadangi buvo atrinkta nedaug ŽŪB, jų veiklos rezultatai pateikti pagal EK standartinių rezultatų metodiką.

Ūkininkų ūkiuose 2017 m. ŽŪN plotas buvo panašus į 2016 m. plotą. Palyginti su 2016 m., nežymiai mažėjo javų, tačiau didėjo rapsų, ankštinių grūdams plotai. Daugumos augalų derlingumas buvo žymiai didesnis nei 2016 m., o kviečių (kurie sudaro didžiąją ariamos žemės dalį) derlingumas padidėjo 13,6 proc., iki 5,44 t/ha. Rapsų derlingumas padidėjo net 22,8 proc., iki 3,29 t/ha. Sumažėjo bulvių, cukrinių runkelių, grikių derlingumas. Beveik visų augalų pardavimo kainos, nors ir nežymiai, tačiau didėjo. Labiausiai krito grikių kaina. Prieš keletą metų ji buvo stipriai išaugusi, tad nenuostabu, kad esant didesniam derliui sumažėjo. Pakilę derlingumai ir kainos lėmė augalininkystės produkcijos padidėjimą net 17,3 proc., iki 21198 Eur, palyginti su 2016 m. Gyvulininkystės sektoriuje situacija irgi buvo geresnė nei 2016 m. Daug metų kasmet mažėjo sutartinių gyvulių skaičius, o 2016–2017 m. šis procesas stabilizavosi, ir sutartinių gyvulių skaičius nebemažėjo. Pramilžis iš melžiamos karvės, palyginti su 2016 m., padidėjo 0,9 proc., iki 5283 kg, tačiau jis yra iš tiesų nedidelis, palyginti su dauguma kitų ES valstybių. Pieno pardavimo kaina padidėjo net 35 proc., iki 27 euro centų, palyginti su 20 euro centų 2016 m. Gyvulininkystės produkcija

padidėjo 17,3 proc., iki 8790 Eur. Kaip visada, kitos pelningos veiklos indėlis į bendrąją produkciją buvo nežymus, nors jis ir išaugo 24,6 proc.

Dėl paminėtų priežasčių bendroji produkcija, palyginti su 2016 m., padidėjo net 17,5 proc. ir sudarė 30977 Eur. Kalbant apie subsidijas, nors didėjo tiesioginės, perskirstymo, žalinimo išmokos, kai kurios kitos išmokos sumažėjo ir bendros subsidijos, išskyrus subsidijas investicijoms, sumažėjo 6 proc., palyginti su 2016 m. Subsidijos investicijoms sumažėjo 8 proc.

Augalininkystės specifinės išlaidos nežymiai sumažėjo dėl sunaudoto mažesnio kiekio mineralinių ir kitų trąšų. Gyvulininkystės specifinės išlaidos nežymiai padidėjo. Pridėtinės išlaidos padidėjo dėl didesnių išlaidų degalams, technikos remontui ir pastatų priežiūrai. Nusidėvėjimas padidėjo 4 proc., palyginti su 2016 m., ir sudarė net 27 proc. visų išlaidų, kurios buvo 3,8 proc. didesnės nei 2016 m. ir sudarė 30756 Eur. Kaip ir kiekvienais metais, ūkininkų sumokėti mokesčiai tesudarė 0,34 proc. nuo visų išlaidų.

2017 m. ūkininkų ūkių vidutinis bendrasis ūkio pelnas su subsidijomis padidėjo net 23,1 proc., iki 13431 Eur, palyginti su 2016 m. Praėję 2017 m. buvo patys pelningiausi metai per pastaruosius penkerius metus, nepaisant 2017 m. gamtinių sąlygų. ŪADT tyrimui renkami duomenys iš ūkių, esančių visuose Lietuvos rajonuose, tad galima teigti, kad liūčių padaryta žala nebuvo tokia didelė, kaip deklaravo ūkininkai ar jiems atstovaujanti organizacijos. Matyt, kartais reikalavimai ūkininkams kompensuoti (ne) patirtus nuostolius yra pertekliniai.

Ūkininkų investicijos į turtą didėja, didėjant subsidijoms investicijoms, ir mažėja priešingu atveju. Kadangi 2017 m. subsidijos investicijoms mažėjo, investicijos, palyginti su 2016 m., sumažėjo 25,7 proc. Vidutinis ūkio turtas padidėjo apie 10 proc., palyginti su 2016 m. Nors skolos 2017 m. irgi padidėjo, tačiau nuosavas kapitalas metų pabaigoje išaugo 11,8 proc. (iki 99944 Eur).

Į 2017 m. tyrimą buvo įtrauktos **žemės ūkio bendrovės**, kurių ekonominis dydis viršijo 500 tūkst. Eur. Tyrime dalyvavo 35 ŽŪB. Esant tokiam nedideliame jų skaičiui, kai kuriems rodikliams lentelėse apskaičiuoti nepakaktų duomenų, todėl buvo apsiribota standartinių rezultatų lentelėmis pagal ūkininkavimo tipą ir ekonominį dydį.

LIETUVOS IR KITŲ ES VALSTYBIŲ PIENO ŪKIŲ KAI KURIŲ RODIKLIŲ PALYGINIMAS

EK, Eurostatas (ES pagrindinė statistikos institucija) reguliariai parengia ir platina žemės ūkio apžvalgas, statistinę informaciją apie kainas ir t. t. Šių metų leidinyje nuspręsta nagrinėti ES valstybių pieno ūkius. Šis sektorius yra gyvybiškai svarbus Lietuvai. Kai kuriose ES valstybėse pieno gamyba nėra svarbi, ir ŪADT sistemoje nėra pakankamai pieno ūkių (Kipras, Malta, Liuksemburgas), kitose – dominuoja tik labai dideli pieno ūkiai (Belgija, Danija, Nyderlandai, Jungtinė Karalystė). Šios valstybės nebuvo įtrauktos į tyrimą. Nors Slovakijoje pieno ūkiai yra dideli, ji buvo įtraukta į tyrimą, kadangi į ES įstojo kartu su Lietuva ir kitomis 8 valstybėmis. Taip pat neįtrauktos valstybės, kurių gamtinės sąlygos skiriasi

(Ispanija, Italija, Portugalija, Graikija, Prancūzija). EK ūkininkų ūkių ir žemės ūkio bendrovių duomenys yra vienoje sistemoje, tad pateikti duomenys atspindi prekinį pieno ūkių visumos rezultatus, neskirstant jų pagal ūkių kategorijas. 2 paveiksle pateiktas vidutinis melžiamų karvių skaičius ir primilžis iš karvės ūkyje 2015 m.

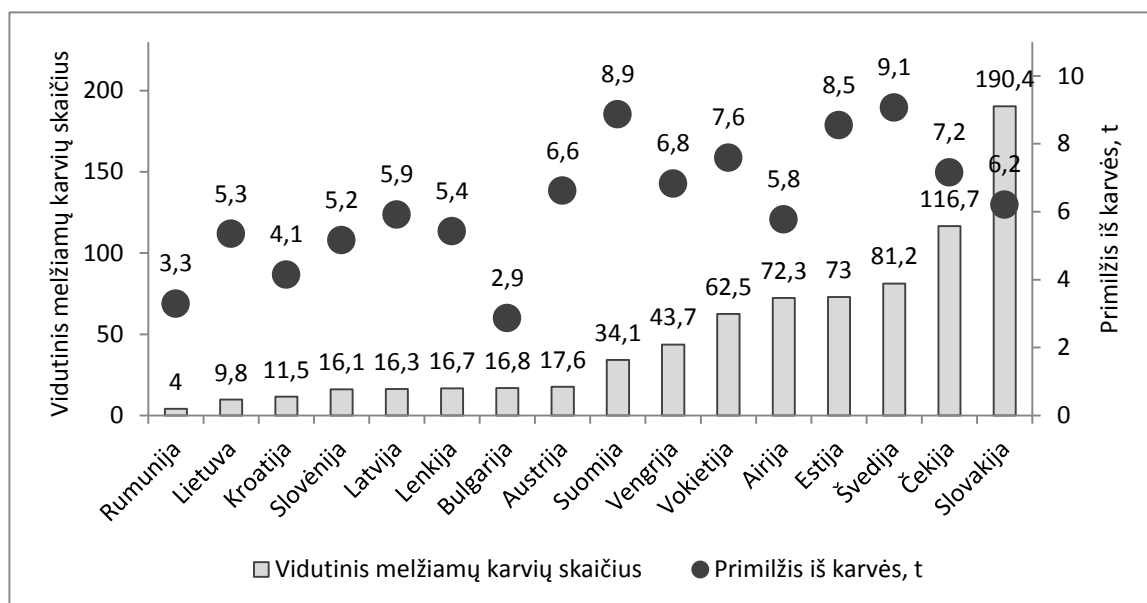

2 pav. Vidutinis melžiamų karvių skaičius ir primilžis iš karvės pieno ūkyje 2015 m.

Fig. 2. Average number of dairy cows and average milk yield in a milk farm, 2015.

Šaltinis: EK RICA standartinių rezultatų duomenys, 2015 m.

Tarp ES valstybių patys mažiausi pieno ūkiai yra Rumunijoje. Lietuvoje pieno ūkiai irgi smulkūs ir lenkia tik Rumuniją pagal vidutinį melžiamų karvių skaičių ūkyje. Maža to, 2013–2015 m. pieno ūkiai Lietuvoje beveik nestambėjo. Atsižvelgiant į būtinas investicijas ir kasmetines sąnaudas kokybiškam pienui pagaminti, manytina, kad Lietuvos pieno ūkiai nėra labai rentabilūs. Tai atspindi vidutinis primilžis iš karvės. Pagal šį rodiklį Lietuva lenkia Bulgariją, Rumuniją, Kroatiją, tačiau šios valstybės įstojo į ES daug vėliau nei Lietuva ir dar nėra gavusios tiek paramos, kiek Lietuva. Iš kitų ES valstybių Lietuva lenkia Slovėniją, kurios kalnuotas reljefas neleidžia deramai plėtoti gamybos. Lietuvoje primilžis panašus į Lenkijos, bet nuo kitų kaimynų atsiliekame gana stipriai. Lietuvai pavyzdys galėtų būti Austrija, kurioje vidutinis melžiamų karvių skaičius pieno ūkyje yra nedidelis, tačiau primilžis daug didesnis nei Lietuvoje.

Visų ES valstybių ūkininkai nėra patenkinti pieno supirkimo kainomis (3 pav.). Jos buvo aukščiausios 2013–2014 m., o vėliau stipriai krito. Estijoje 2013 m. kainos buvo aukščiausios tarp Baltijos valstybių, tačiau jos krito labiausiai, ir 2016 m. šio ES regiono valstybėse kainos buvo panašios – pačios žemiausios tarp visų ES valstybių. Nepaisant kainų kritimo 2013–2016 m., gana stabilias kainas pavyko išlaikyti Austrijai, Kroatijai, Rumunijai, Suomijai.

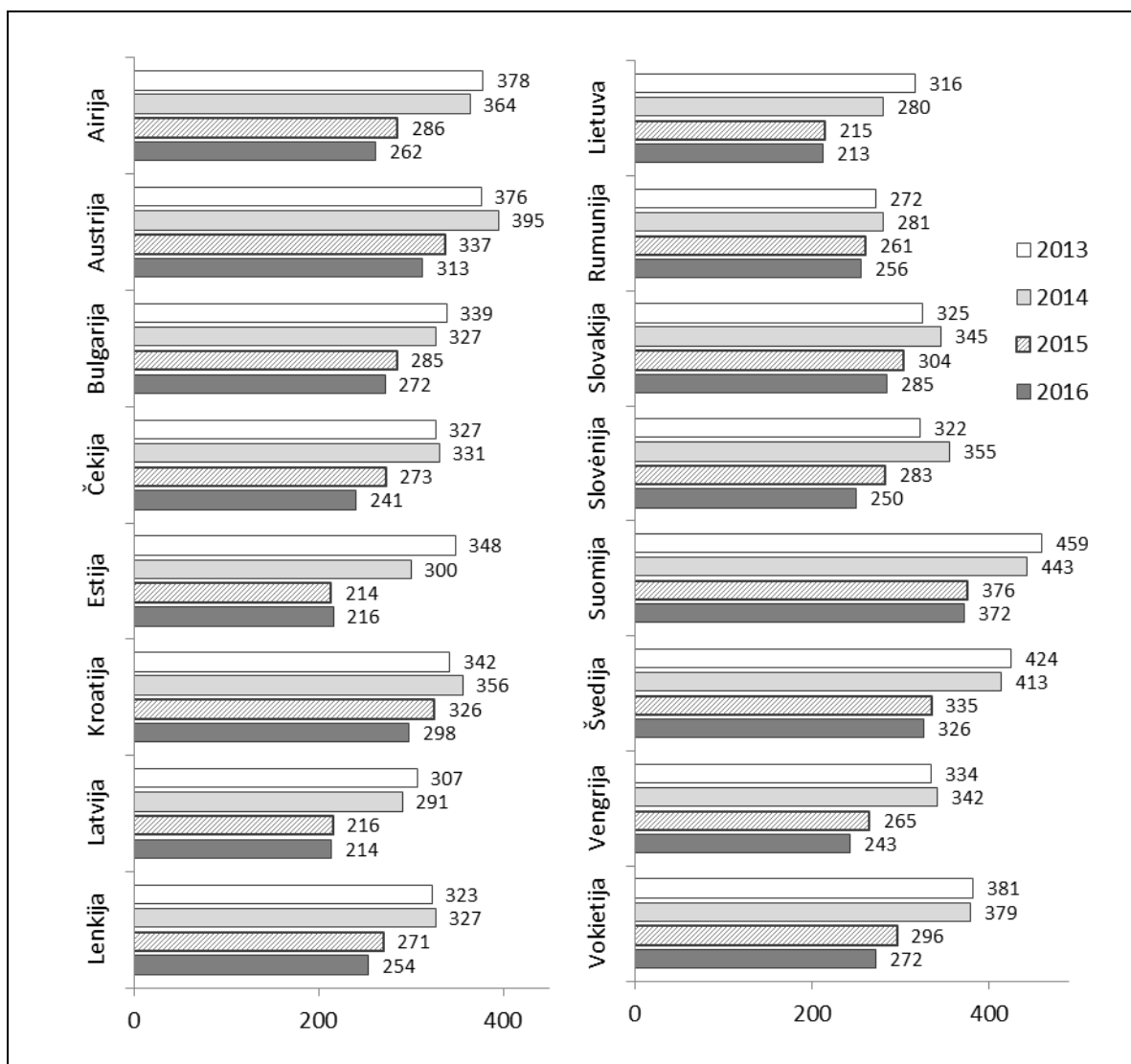

3 pav. Pieno kainos ES valstybėse 2013–2016 m., EUR/t

Fig. 3. Milk prices in the EU countries 2013–2016, Eur/t

Šaltinis: Eurostato duomenys.

Kadangi ES valstybėse vidutinis pieno ūkis yra skirtingo ekonominio dydžio, nagrinėjant kai kuriuos ekonominius rodiklius, bendroji produkcija, gautos subsidijos, patirtos išlaidos buvo apskaičiuotos vienam sutartiniam gyvuliui ūkyje ir palyginti 2013 ir 2015 m. rezultatai. Prie bendrosios produkcijos pridėjus subsidijas ir atėmus visas išlaidas, gaunamas bendrasis pelnas su subsidijomis. Tarp nagrinėjamų valstybių šis rodiklis buvo neigiamas Slovakijoje (2013 m.) ir Estijoje (2015 m.).

Deja, daugumoje ES valstybių 2015 m. ūkininkavimo rezultatai buvo prastesni nei 2013 m. Tą lėmė keletas veiksnių (mažesnės subsidijos kai kuriose valstybėse, gamtinės sąlygos ir kt.), tačiau pagrindinė priežastis buvo sumažėjusios pieno kainos. Didžiausias bendrojo pelno su subsidijomis kritimas buvo Austrijoje, Estijoje, Lenkijoje, Lietuvoje, Rumunijoje, Suomijoje ir Vokietijoje. Keliose valstybėse 2015 m. buvo geresni negu 2013 m. – Airijoje, Bulgarijoje, Slovakijoje, Švedijoje. Galima daryti išvadą, kad be subsidijų ES valstybių (ypač naujųjų) pieno ūkiams būtų sudėtinga išgyventi.

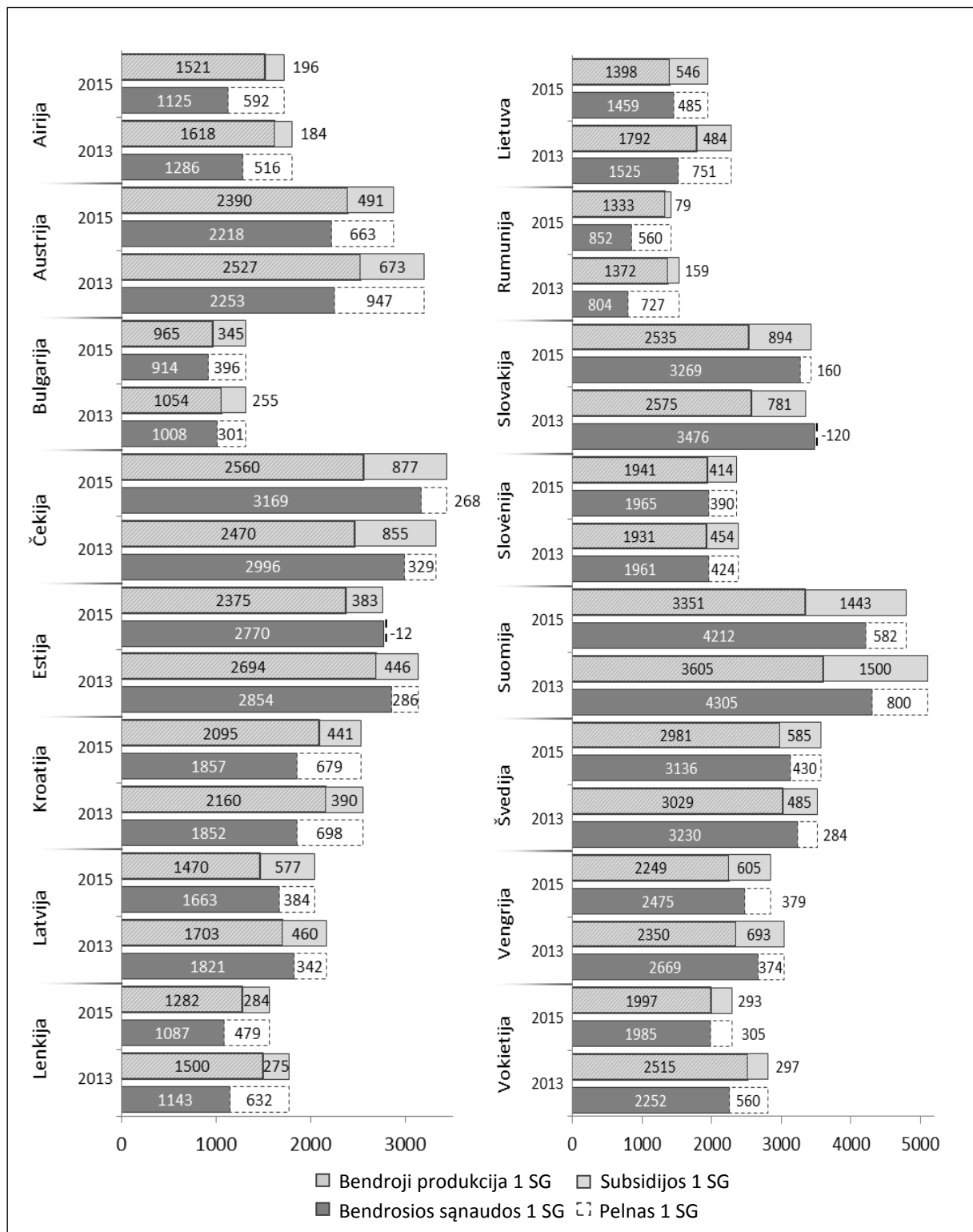

4 pav. Bendroji produkcija, subsidijos, išlaidos ir pelnas 1 sąlyginiam gyvuliui kai kuriose ES valstybėse 2013 ir 2015 m., EUR

Fig 4. Total Output, subsidies and inputs per 1 LU in some EU member states in 2013 and 2015, Euro

Šaltinis: EK RICA standartinių rezultatų duomenys, 2013 ir 2015 m.

SAVOKOS

Žemės ūkio naudmenas sudaro ūkyje naudojama žemė: ariamoji, pievos ir ganyklos, sodai. Į ją neįtraukiami grybų auginimo plotai.

Darbo sąnaudos ūkyje matuojamos sutartiniais vienetais, vadinamais **sąlyginiais darbuotojais** (SD). 1 SD darbo laikas per metus sudarė apie 2036 valandas.

Gyvulių ir paukščių skaičius ūkyje vertinamas **sutartiniais gyvuliais** (SG). EK nustatė vienodus visoms šalims gyvulių ir paukščių perskaičiavimo į SG koeficientus. Karvė, bulius nuo 2 m. sudaro 1 SG; galvijų prieauglis iki 1 m. – 0,4 SG; galvijas nuo 1 iki 2 m. – 0,7 SG, arklys – 0,8 SG; telyčia nuo 2 m. – 0,8 SG; paršavedė – 0,5 SG; penima kiaulė – 0,3 SG; paršelis – 0,027 SG; avis, ožka – 0,1 SG; mėsinis viščiukas – 0,007 SG; višta dedeklė – 0,014 SG; bet kuris kitas paukštis – 0,03 SG, triušių patelė – 0,02. SG skaičius ūkyje apskaičiuojamas pagal atitinkamų gyvulių vidutinį skaičių per metus.

Bendrają produkciją sudaro augalininkystės, gyvulininkystės produkcija ir kita pelninga veikla ūkyje.

Į **augalininkystės produkcijos** vertę įtraukiama:

- parduotos produkcijos vertė;
- atlyginimo natūra vertė;
- suvartotų maistui, sunaudotų ūkyje (sėklai, pašarams ir kt.) augalų vertė;
- augalininkystės produktų atsargų vertės pokyčiai nuo metų pradžios iki pabaigos (vertė metų pabaigoje minus vertė metų pradžioje).

Į **gyvulininkystės produkcijos** vertę įtraukiama:

- parduotos produkcijos vertė;
- atlyginimo natūra vertė;
- suvartotų maistui, sunaudotų ūkyje (pašarams, perdirbimui) produktų vertė;
- gyvulių vertės pokyčiai nuo metų pradžios iki pabaigos;
- gyvulininkystės produktų atsargų vertės pokyčiai nuo metų pradžios iki pabaigos (vertė metų pabaigoje minus vertė metų pradžioje);
- atimama nupirktų gyvulių vertė.

Į **kitos pelningos veiklos** vertę įtraukiama:

- augalininkystės ir gyvulininkystės produktų bei medienos perdirbimo vertė (likučio metų ir pradžioje skirtumas plus produktų pardavimas, sunaudojimas ūkio, asmeninėms reikmėms ir atlyginimas natūra);
- pajamos už paslaugas, nuomą, kaimo turizmą;
- gautos palūkanos, draudimo išmokos ir kt.

ŪADT sistemoje išlaidos yra skirstomos į specifines, pridėtines, išorinių veiksmų ir nusidėvėjimą. Asmeniniai ūkio narių mokesčiai į ŪADT sistemą neįtraukiami. **Vidinio vartojimo** išlaidas sudaro specifinių ir pridėtinių išlaidų suma.

Specifines išlaidas sudaro augalininkystės, gyvulininkystės ir kitos pelningos veiklos ūkyje išlaidos. Tai tiesiogiai su gamyba susijusios išlaidos: pirktos ir ūkyje pagamintos sėklos bei sodinukai, trąšos, augalų apsaugos produktai, pirkti ir ūkyje pagaminti pašarai gyvuliams, medikamentai, veterinarinės paslaugos, gyvulių sėklinimas bei kitos specifinės išlaidos (dirvos analizė, pieno testai, produkcijos pakavimo, saugojimo ir kitos panašios išlaidos). Ūkyje sunaudotos savos gamybos organinės trąšos į išlaidas neįtraukiamos. Miško priežiūrai sunaudotos trąšos ir apsaugos priemonės, taip pat savos gamybos ar pirkti produktai perdirbimui yra įtraukiami į šias išlaidas.

Pridėtines išlaidas sudaro gamybos išlaidos, nesusijusios su konkrečiomis produkcijos rūšimis, t. y. gamybinių pastatų, įrangos, technikos, mašinų priežiūros, degalų, tepalų, elektros, šildymo, vandens, darbo pagal sutartį, technikos ir pastatų draudimo, ūkio valdymo išlaidos (telefonas, apskaitos tvarkymas ir kt.).

Skaičiuojamas daugiamečių sodinių, ūkinių pastatų, įrangos, technikos, mašinų **nusidėvėjimas**.

Išorinių veiksmų išlaidas sudaro nuolat samdomų darbuotojų atlyginimai, nuomos mokesčiai ir sumokėtos palūkanos.

Ūkio bendrasis pelnas yra gaunamas iš bendrosios produkcijos vertės atėmus visas išlaidas.

Iš ūkio bendrosios produkcijos atėmus vidinio suvartojimo išlaidas ir pridėjus gamybos subsidijas, gaunamos **bendrosios ūkio pajamos**, iš kurių atėmus nusidėvėjimą, apskaičiuojama **ūkio grynoji pridėtinė vertė**.

Prie ūkio grynosios pridėtinės vertės pridėjus investicijų subsidijas ir atėmus išorinių veiksmų išlaidas, gaunamas **bendrasis ūkio pelnas su subsidijomis** (angl. *Farm Net Income*). Lyginant ūkių grupių ar valstybių rezultatus, naudojami ūkio grynosios pridėtinės vertės, tenkančios vienam SD, o lyginant ūkius – bendrojo ūkio pelno su subsidijomis, tenkančio vienam ūkininko ūkio nariui, rodikliai.

Ūkio turtą sudaro žemės ūkio ir finansinis turtas. **Žemės ūkio turtą** sudaro žemės ūkio gamyboje naudojamas nuosavas turtas: žemė, gamybiniai pastatai, mašinos, įrengimai, kvotos, gyvuliai, žemės ūkio atsargos. Turtas taip pat skirstomas į ilgalaikį (žemė, veisliniai gyvuliai (melžiamos ir kitos karvės, telyčios bandai atkurti, paršavedės, ožkos vedeklės, ériavedės), daugiamečiai sodiniai, pastatai ir technika, kvotos) ir trumpalaikį (kiti gyvuliai, žemės ūkio atsargos, lėšos ir apyvartinis kapitalas).

Iš ūkio nuosavo turto atėmus kreditus ir skolas, gaunamas ūkio **nuosavas kapitalas**.

Likvidumas apskaičiuojamas trumpalaikį turtą padalijus iš trumpalaikių skolų.

Mokumas apskaičiuojamas visas ūkio skolas padalijus iš žemės ūkio turto.

Bendrąsias investicijas sudaro žemės ūkio paskirties žemės, miško, sodų, pastatų, technikos, kvotų bei veislinių gyvulių pirkimo ir pardavimo verčių skirtumas. Iš jų atėmus nusidėvėjimą, gaunamos **grynosios investicijos**.

Grynasis pelnas su subsidijomis gaunamas iš bendrojo pelno su subsidijomis atėmus ūkio narių darbo užmokestį, sąlyginai apskaičiuotą pagal vidutinį samdomų darbininkų užmokestį ūkininkų ūkiuose (2016 m. – 3,18 Eur, 2017 m. – 3,45 Eur).

Turto pelningumas apskaičiuojamas grynąjį pelną padalijus iš ūkio turto vertės metų pabaigoje.

ENGLISH SUMMARY

Statistical publications “FADN survey results” are annually published since 1996. The publication of 2017 is based on accountancy data from 1300 family farms and 35 agricultural companies (AC). Selected farms cover all districts, natural zones and reflect different farming conditions. After the EU accession in 2004 Lithuania usually delivers data of 1000–1150 farms to the EU Farm Accountancy Data Network (FADN). Lithuanian economic size threshold for FADN survey is 4 thousand Euro.

Typology of the FADN sample was calculated based on SO 2013 coefficients (Table 3), weighting of results was done with regard to FSS 2016.

Like in previous years, statistical results of family farms and agricultural companies are presented separately, as they are very different from both economic size and labour input. Some types of farming and economic size classes are aggregated. Weighted averages per farm are calculated for each group and whole country. Data of the previous year per country in family farms is also presented, what enables to compare farming results in the course of the last two years. Structures of the sample farms (family farms and agricultural companies) are revealed in the tables 4 and 5 respectively.

In **family farms** average arable land area was similar to 2016. Year 2017 was much more favorable for crop production than 2016. Yields of most cereals were higher, wheat (they compose the main part of arable land) yield was higher by 13,6 per cent, yield of rape (also very important crop) increased even by 22,8 per cent, compared to 2016. Sale prices of most crops also increased slightly. Due to these factors output crops increased by 17,3 per cent to 21198 Euro, compared to 18077 Euro in 2016.

Situation in livestock sector was also much better than in 2016. In the course of some year average number of livestock units per farm decreased, however, in 2016–2017 it stabilized. Milk yield per cow grew by 0,9 per cent and amounted to 5283 kg per cow, compared to 2016. Still, milk yield is rather low in comparison to most EU countries. At last milk sale price grew till 27 Euro cents, compared to 20 Euro cents in 2016. Like output crops, output livestock also increased by 17,3 per cent to 8790 Euro, compared to 7507 Euro in 2016. As usual, the share of OGA in the total output was insignificant.

Total Output was higher by 17,5 per cent, compared to 2016, and amounted to 30977 Euro. Considering subsidies, though direct, redistributive, greening payments grew, total subsidies excluded on investment decreased by 6 per cent, compared to 2016. Investment subsidies also were slightly lower than in 2016.

Specific costs a little bit decreased, farming overheads – increased, what resulted in similar total costs, compared to 2016. Like in previous years, depreciation made about 27 per cent of total output, taxes paid amounted only to 0,34 per cent of all costs.

Due to significant increase of output crops and output livestock, Farm Net Income was higher by 23,1 per cent, compared to 2016. Year 2017 was the most successful year of the last five years.

Average total assets increased by 10 per cent, compared to 2016. The debts were also growing, however, Net Worth at the end of the year increased by 11,8 per cent to 99944 Euro, compared to 89388 Euro in 2016.

Only 35 **Agricultural companies** (AC) were included into survey 2016. It was not easy to incorporate proper AC because a part of Lithuanian AC had chosen accounting year different from calendar year (July 1st). Therefore, they could not provide farming and other data for year 2017. The results of agricultural companies are presented in two tables: standard results by type of farming and economic size based on the EU RICA1 methodology.

This publication contains 30 tables. **Family farms** are grouped by:

- economic size;
- type of farming;
- area;
- land quality point;
- farmer's age;
- counties;
- less favoured (LFA) and normal areas;
- organic farms.

Types of farming in family farms (row headings in the tables of family farms):

1. Specialist cereals, oilseeds and protein crops (TF 15);
2. General field cropping, mixed cropping (TF 16, 61);
3. Horticulture and permanent crops (TF 23, 38);
4. Specialist dairying (TF 45);
5. Grazing livestock (TF 46, 47, 48, 73);
6. Specialist granivores (TF 51, 52, 53);
7. Field crops-grazing livestock, combined (TF 83);
8. Various crops and livestock combined (TF 84).

I. ŪKININKŲ ŪKIŲ DUOMENYS
DATA OF FAMILY FARMS

1 lentelė. Ūkių skaičius, žemės naudojimas ir ūkininko amžius
Table 1. Number of farms, land use and farmer's age

Ūkininkų ūkiai
 Family farms

Grupės <i>Groups</i>	Ūkių skaičius <i>Number of farms</i>	Ekonom. dydis, Eur <i>Econo- mic size, Euro</i>	ŽŪN našumas, balai <i>Land quality point</i>	ŽŪN, ha (7+8+9) <i>Utilized agricultural area, ha</i>	Išsinuo- mota žemė, ha <i>Land tenancy, ha</i>	Ūkio bendras žemės plotas, įsk. mišką, ha <i>Farm size, ha</i>	Iš to skaičiaus / <i>Of which</i>					Dirbančių ūkio narių skaičius <i>Farm members</i>	Ūkininko amžius, metai <i>Farmer's age, years</i>
							ariami žemė <i>arable land</i>	pievos ir ganyklos <i>meadows and pastures</i>	sodai <i>orchards</i>	miškai <i>forest</i>	kita žemė <i>other land</i>		
A	1	2	3	4	5	6	7	8	9	10	11	12	13
Grupavimas pagal bendrą žemės plotą, ha							Grouping according to <i>farm size</i> , ha						
< 10	74	7129	42,7	5,62	0,82	6,09	3,37	2,06	0,19	0,15	0,32	1,8	51
10–< 20	109	9436	39,4	13,78	5,81	15,06	9,11	4,48	0,19	0,95	0,33	1,8	44
20–< 30	83	12822	37,1	24,38	11,33	25,91	14,55	9,55	0,28	0,68	0,85	1,9	44
30–< 40	91	17847	37,5	33,57	17,47	34,65	18,01	15,02	0,54	0,33	0,75	1,7	43
40–< 50	85	21636	38,1	44,22	17,91	47,24	25,35	18,62	0,25	2,45	0,57	1,9	44
50–< 100	287	36053	38,7	64,30	32,97	69,34	43,33	20,65	0,32	1,03	4,01	1,8	45
100–< 150	171	79024	42,5	121,77	63,24	125,32	100,11	20,95	0,71	2,29	1,26	1,9	48
>= 150	400	196868	42,2	285,63	146,87	290,87	262,98	22,40	0,25	2,73	2,51	1,7	49
Grupavimas pagal ŽŪN našumą, balai							Grouping according to <i>land quality</i> , points						
< 32	117	16364	29,0	35,13	16,78	36,95	19,03	15,97	0,13	0,74	1,08	1,8	45
32–< 35	149	20443	33,1	38,08	18,24	41,45	21,00	16,74	0,34	2,18	1,19	1,9	48
35–< 45	608	26129	39,2	41,69	20,60	43,89	31,58	9,83	0,28	0,83	1,37	1,8	45
>= 45	426	37111	49,6	48,45	22,96	49,56	43,79	4,35	0,31	0,57	0,54	1,8	48
Nepalankios ūk. vietovės / <i>LFA</i>	603	22637	35,7	41,05	19,81	43,96	26,50	14,37	0,18	1,27	1,64	1,8	45
Palankios ūk. vietovės / <i>Normal areas</i>	697	31573	44,1	43,29	21,03	44,33	37,30	5,61	0,38	0,56	0,48	1,9	48
Grupavimas pagal ūkininko amžių							Grouping according to <i>farmer's age</i>						
< 40	359	20296	39,8	37,01	20,95	39,29	27,38	9,26	0,37	0,52	1,76	1,7	31
40–49	368	29207	39,9	44,62	20,91	45,85	33,23	11,16	0,23	0,58	0,65	1,9	45
>= 50	573	30873	39,7	44,63	19,66	46,92	34,26	10,14	0,23	1,47	0,82	1,9	59
Ekologinės gamybos ūkiai							Organic farms						
Ekol. gamybos ūkiai / <i>Organic farms</i>	110	22337	37,2	47,44	15,25	52,42	28,56	18,20	0,68	3,02	1,96	1,8	48

1 lentelės tęsinys / Table 1 continued

A	1	2	3	4	5	6	7	8	9	10	11	12	13	
Grupavimas pagal ūkininkavimo tipą						Grouping according to types of farming *								
Javų, rapsų	490	44295	41,7	74,80	39,09	78,00	71,67	3,05	0,08	1,13	2,07	1,8	44	
Augininkystės	100	22856	40,7	29,94	13,86	31,54	24,61	3,98	1,35	0,79	0,81	1,8	45	
Daržininkystės, sodininkystės	61	26906	40,6	16,41	6,55	19,05	6,39	2,70	7,32	0,79	1,85	1,7	44	
Pienininkystės	313	23094	39,7	28,13	11,88	29,45	13,14	14,97	0,02	0,80	0,52	2,0	49	
Žolėdžių gyvulių	102	14012	37,4	34,19	12,66	35,19	12,05	22,12	0,02	0,37	0,63	2,0	46	
Kiaulių, paukščių	15	130939	41,3	32,32	13,27	33,84	26,98	5,32	0,02	0,71	0,81	1,3	52	
Mišrus augalininkystės-žolėdžių gyvulių	162	22032	37,3	42,50	22,39	45,07	27,54	14,87	0,09	1,59	0,98	1,6	43	
Kiti mišrus ūkiai	57	9323	39,2	12,42	4,53	13,40	6,14	6,08	0,20	0,47	0,51	1,7	49	
Grupavimas pagal ekonominį dydį, tūkst. Eur						Grouping according to economic size, thou Euro								
4-< 8	99	6471	40,4	11,76	5,12	13,73	6,75	4,92	0,09	0,62	1,35	1,8	48	
8-< 15	151	11678	37,9	23,46	10,02	25,05	13,10	10,01	0,35	1,04	0,55	1,8	42	
15-< 25	126	19481	38,6	36,79	16,33	38,20	21,51	14,96	0,32	0,67	0,74	1,8	43	
25-< 50	222	36456	39,9	61,35	30,63	64,00	45,19	15,77	0,39	1,12	1,53	1,9	49	
50-< 100	252	70818	42,1	104,24	56,10	106,73	85,98	17,74	0,52	1,35	1,14	1,9	48	
100-< 250	279	151513	43,4	208,98	106,17	211,83	186,98	21,09	0,91	1,68	1,17	1,8	49	
>= 250	171	430959	44,4	522,08	260,81	530,01	498,34	23,71	0,03	5,31	2,62	1,7	52	
Grupavimas pagal apskritis						Grouping according to counties								
Alytaus	57	36635	37,8	66,54	41,30	72,34	50,14	15,35	1,05	4,93	0,87	1,8	45	
Kauno	180	25299	43,6	33,19	17,27	33,64	26,45	6,46	0,28	0,15	0,30	1,9	45	
Klaipėdos	103	29132	37,2	46,56	23,62	47,74	36,76	9,57	0,23	0,53	0,65	1,8	44	
Marijampolės	124	37105	46,2	47,84	25,09	48,64	42,37	4,67	0,80	0,25	0,55	2,0	47	
Panevėžio	163	47917	43,8	69,73	31,15	71,78	61,09	8,54	0,10	1,32	0,73	1,8	50	
Šiaulių	192	40881	42,7	59,15	26,11	60,70	51,57	7,31	0,27	0,89	0,66	1,9	48	
Tauragės	127	15134	40,5	23,80	8,40	24,62	12,79	10,78	0,23	0,33	0,49	2,0	47	
Telšių	92	35899	35,1	54,33	24,02	56,57	40,07	14,14	0,12	1,59	0,65	1,7	46	
Utenos	106	20914	34,1	45,55	23,29	48,36	19,78	25,54	0,23	0,93	1,88	1,8	44	
Vilniaus	156	17642	35,6	33,28	17,92	37,65	25,74	7,40	0,14	1,54	2,83	1,6	46	
Svertinis vidurkis	2017	1300**	26974	39,8	42,14	20,40	44,14	31,74	10,12	0,28	0,93	1,07	1,8	46
Weighted average	2016	1301**	27553	39,6	42,31	20,23	44,41	33,94	8,10	0,27	1,30	0,80	1,9	46

* Translation of groups into English is on page 21.

** Iš viso / Total

2 lentelė. Ariamosios žemės naudojimas
Table 2. Use of arable land

Ūkininkų ūkiai
Family farms

Grupės	Ariamoji žemė, ha	Iš to skaičiaus / Of which															
		kviečiai	rugiai	miežiai	avižos	kviet-rugiai	griekiai	grūd. augalų mišin.	ankšt. augalai grūdams	bulvės	cukr. runkeliai	rapasai	lauko daržovės	pašar. augalai	vienm., daugiam. žolės	kiti augalai	pūdymai
Groups	Arable land, ha	wheat	rye	barley	oats	triticale	buck-wheat	grain mix	protein crops	potatoes	sugar beet	rape	field veget.	fodder crops	ann-per. grass	other crops	fallow
A	1	2	3	4	5	6	7	8	9	10	11	12	13	14	15	16	17
Grupavimas pagal bendrą žemės plotą, ha																	
Grouping according to farm size, ha																	
< 10	3,37	0,94	0,06	0,52	0,17	0,23	-	0,05	0,18	0,14	-	0,04	0,11	0,21	0,54	0,11	0,07
10-< 20	9,11	2,42	0,23	0,96	0,63	0,33	0,29	0,10	1,18	0,10	-	0,06	0,06	0,24	2,29	0,07	0,15
20-< 30	14,55	4,34	0,34	1,46	1,31	0,56	0,36	0,11	1,72	0,13	-	0,10	0,07	0,21	2,55	-	1,29
30-< 40	18,01	4,09	0,51	1,60	1,32	1,03	0,53	0,22	1,92	0,12	0,03	0,46	0,04	0,58	4,60	0,07	0,89
40-< 50	25,35	5,99	0,57	1,55	1,83	1,77	1,22	0,19	2,98	0,19	0,05	0,95	0,09	0,50	5,74	0,02	1,71
50-< 100	43,33	13,21	0,50	3,15	2,73	2,54	1,39	0,83	4,36	0,17	0,13	1,37	0,06	1,00	10,22	0,37	1,30
100-< 150	100,11	37,59	2,28	7,12	5,27	4,33	3,44	0,42	12,85	0,28	0,59	7,98	0,12	1,56	11,23	1,73	3,32
>= 150	262,98	109,47	7,34	13,64	10,73	10,38	11,57	1,12	35,02	0,69	3,27	32,29	0,35	3,92	12,56	3,19	7,44
Grupavimas pagal ŽŪN našumą, balai																	
Grouping according to land quality, points																	
< 32	19,03	3,09	0,37	1,17	2,35	1,23	1,66	0,49	2,07	0,16	-	0,25	0,05	0,49	4,56	0,36	0,73
32-< 35	21,00	3,97	0,98	1,64	2,31	1,56	1,08	0,29	1,42	0,14	-	0,29	0,07	0,44	4,56	0,35	1,90
35-< 45	31,58	10,02	1,03	2,05	1,99	1,75	1,63	0,27	3,67	0,15	0,03	1,87	0,08	0,67	5,05	0,24	1,08
>= 45	43,79	20,80	0,28	3,32	0,69	1,02	0,15	0,14	6,32	0,23	0,79	5,25	0,13	0,69	2,58	0,47	0,93
Nepalankios ūk. vietovės / LFA	26,50	6,48	1,17	1,46	2,65	1,90	1,98	0,37	2,88	0,16	-	0,78	0,07	0,57	4,37	0,35	1,31
Palankios ūk. vietovės / Normal areas	37,30	16,07	0,28	3,01	0,77	1,01	0,32	0,16	4,89	0,18	0,44	3,98	0,11	0,66	4,17	0,36	0,89
Grupavimas pagal ūkininko amžių																	
Grouping according to farmer's age																	
< 40	27,38	8,47	0,62	1,97	1,51	1,50	1,41	0,24	3,67	0,15	0,15	1,48	0,09	0,59	3,83	0,28	1,42
40-49	33,23	12,19	0,51	2,42	1,75	1,47	0,99	0,21	3,89	0,22	0,20	2,54	0,09	0,64	4,81	0,35	0,95
>= 50	34,26	12,58	0,98	2,28	1,91	1,45	1,11	0,32	3,98	0,15	0,28	2,88	0,08	0,64	4,29	0,38	0,95
Ekologinės gamybos ūkiai																	
Organic farms																	
Ekol. gamybos ūkiai / Organic farms	28,56	3,46	1,28	0,92	5,64	2,59	2,67	0,58	2,78	0,05	-	0,73	0,11	1,04	5,51	0,78	0,42

2 lentelės tęsinys / Table 2 continued

A	1	2	3	4	5	6	7	8	9	10	11	12	13	14	15	16	17	
Grupavimas pagal ūkininkavimo tipą Grouping according to types of farming *																		
Javų, rapsų	71,67	30,87	1,91	4,87	3,74	3,30	3,20	0,21	10,58	0,13	0,38	7,44	0,01	0,23	1,56	0,70	2,54	
Augalininkystės	24,61	8,45	0,14	0,62	0,95	0,98	0,28	-	2,01	1,12	1,69	1,27	0,53	0,34	4,93	0,48	0,82	
Daržininkystės, sodininkystės	6,39	1,08	0,05	0,05	0,23	0,27	0,06	0,01	0,59	0,15	-	0,01	2,09	0,06	0,68	0,05	1,01	
Pienininkystės	13,14	1,45	0,24	1,27	0,76	0,63	0,07	0,37	0,49	0,08	-	0,03	0,01	0,83	6,48	0,10	0,33	
Žolėdžių gyvulių	12,05	0,92	0,08	0,59	0,96	0,30	0,46	0,38	0,74	0,11	-	-	0,01	0,79	6,24	0,09	0,38	
Kiaulių, paukščių	26,98	10,41	-	3,73	1,57	2,69	1,72	-	3,47	0,05	-	-	0,01	-	2,30	-	1,03	
Mišrus augalininkystės-žolėdžių gyvulių	27,54	7,27	0,60	1,83	1,77	1,56	1,05	0,46	3,01	0,13	0,05	0,57	0,01	1,35	6,48	0,24	1,16	
Kiti mišrūs ūkiai	6,14	1,29	0,11	0,69	0,45	0,18	0,26	0,03	0,37	0,12	-	0,07	0,12	0,37	1,72	0,21	0,15	
Grupavimas pagal ekonominį dydį, tūkst. Eur Grouping according to economic size, thou Euro																		
4-< 8	6,75	1,42	0,14	0,67	0,35	0,38	0,08	0,06	0,81	0,10	-	0,06	0,05	0,25	1,99	0,08	0,31	
8-< 15	13,10	2,88	0,29	1,16	1,41	0,62	0,68	0,18	1,28	0,14	-	0,01	0,05	0,16	3,46	0,06	0,72	
15-< 25	21,51	4,98	0,63	1,73	1,87	1,62	1,24	0,50	1,92	0,17	-	0,28	0,07	0,58	4,58	0,41	0,93	
25-< 50	45,19	12,72	1,54	3,47	4,07	3,16	2,06	0,43	4,77	0,13	0,06	1,63	0,09	0,99	6,61	0,50	2,96	
50-< 100	85,98	33,64	2,87	5,96	3,90	3,08	3,19	0,57	11,92	0,25	0,29	7,13	0,13	0,91	8,84	0,98	2,32	
100-< 250	186,98	76,36	4,14	12,57	7,15	7,70	8,85	1,17	25,97	0,69	1,85	17,66	0,24	3,97	13,71	1,89	3,06	
>= 250	498,34	245,94	2,39	17,66	5,93	12,63	4,68	1,58	60,85	1,69	10,89	85,78	1,78	7,97	23,35	5,13	10,09	
Grupavimas pagal apskritis Grouping according to counties																		
Alytaus	50,14	11,05	5,61	1,23	7,25	5,58	5,95	0,28	4,22	0,20	-	1,75	0,12	1,20	1,48	0,17	4,05	
Kauno	26,45	11,33	0,33	2,17	0,63	1,02	0,31	0,09	3,14	0,23	0,42	2,62	0,23	0,54	2,04	0,15	1,20	
Klaipėdos	36,76	8,37	0,24	3,34	1,16	1,53	0,34	0,58	3,74	0,18	-	1,19	0,02	1,53	13,39	0,39	0,76	
Marijampolės	42,37	21,43	0,14	1,48	0,87	0,61	0,10	0,34	6,13	0,24	1,73	4,41	0,06	0,56	3,17	0,35	0,75	
Panevėžio	61,09	25,01	0,84	5,14	0,93	3,19	2,01	0,29	8,08	0,11	0,06	5,58	0,04	1,14	5,46	0,78	2,43	
Šiaulių	51,57	22,19	0,32	5,08	1,15	1,06	0,01	0,21	7,21	0,24	0,32	6,93	0,06	0,55	4,53	0,74	0,97	
Tauragės	12,79	3,67	0,10	0,91	0,47	0,51	0,09	0,25	1,61	0,09	-	0,55	0,05	0,11	3,85	0,07	0,46	
Telšių	40,07	11,58	0,03	4,62	2,93	1,83	0,31	0,35	5,07	0,10	-	0,81	0,09	1,44	9,20	0,33	1,38	
Utenos	19,78	5,32	0,16	0,93	1,02	1,30	1,50	0,26	1,69	0,18	-	0,79	0,04	0,41	4,83	0,33	1,02	
Vilniaus	25,74	6,14	1,90	0,68	4,19	1,82	3,18	0,30	2,88	0,16	-	0,76	0,10	0,48	1,89	0,40	0,86	
Svertinis vidurkis	2017	31,74	11,13	0,74	2,21	1,74	1,47	1,17	0,27	3,86	0,17	0,22	2,33	0,09	0,62	4,27	0,35	1,10
Weighted average	2016	33,94	12,00	0,77	2,53	1,50	1,82	0,81	0,37	3,71	0,18	0,22	1,91	0,08	0,34	6,15	0,26	1,29

* Translation of groups into English is on page 21.

3 lentelė. Augalų derlingumas, t/ha
Table 3. Crop yields, t/ha

Ūkininkų ūkiai
 Family farms

Grupės	Kviečiai	Rugiai	Miežiai	Avižos	Kviet-rugiai	Grikliai	Grūdinių augalų mišinys	Ankštiniai augalai grūdams	Bulvės	Cukriniai runkeliai	Rapsai	Lauko daržovės	Pašariniai šaknia- vaisiai
Groups	Wheat	Rye	Barley	Oats	Triticale	Buck-wheat	Grain mix	Protein crops	Potatoes	Sugar beet	Rape	Field vegetables	Fodder beet
A	1	2	3	4	5	6	7	8	9	10	11	12	13
Grupavimas pagal bendrą žemės plotą, ha													
<i>Grouping according to farm size, ha</i>													
< 10	3,23	2,66	3,82	2,61	3,05	-	3,00	2,51	15,49	-	2,60	10,22	21,74
10-< 20	4,44	1,54	4,45	2,24	2,03	0,86	3,06	2,93	17,78	-	1,98	6,45	-
20-< 30	4,32	1,64	4,11	2,90	2,77	1,73	3,08	2,56	12,85	-	3,65	4,94	27,92
30-< 40	4,22	3,31	2,56	3,15	2,48	1,39	2,02	2,46	10,31	55,17	3,32	7,39	32,74
40-< 50	4,89	1,90	3,33	2,26	2,63	0,78	2,57	2,75	12,20	39,06	3,43	14,74	-
50-< 100	4,53	2,67	3,33	2,58	2,94	1,20	2,54	2,85	14,50	50,87	3,15	14,85	52,50
100-< 150	5,58	2,61	3,86	2,54	2,94	0,89	2,86	3,25	21,99	56,31	3,19	24,32	47,97
>= 150	6,09	2,78	4,52	2,74	3,94	0,95	2,50	3,23	21,02	52,37	3,33	51,39	19,05
Grupavimas pagal ŽŪN našumą, balai													
<i>Grouping according to land quality, points</i>													
< 32	2,83	1,85	2,32	2,58	1,98	1,08	2,04	1,79	12,46	-	1,52	8,86	28,40
32-< 35	3,46	1,55	4,65	2,25	2,77	0,87	2,72	2,05	13,58	-	1,52	4,74	-
35-< 45	4,81	2,93	3,51	2,69	3,32	1,01	2,77	2,70	14,35	39,30	3,12	11,18	45,52
>= 45	6,37	2,41	4,56	3,13	3,89	1,21	2,96	3,73	21,46	53,28	3,49	34,45	22,45
Nepalankios ūk. vietovės / LFA	4,06	2,53	3,62	2,57	2,85	1,02	2,64	2,21	12,69	**	2,56	9,84	25,14
Palankios ūk. vietovės / Normal areas	6,03	2,74	4,12	2,89	3,90	0,92	2,56	3,57	19,98	52,46	3,44	24,77	30,12
Grupavimas pagal ūkininko amžių													
<i>Grouping according to farmer's age</i>													
< 40	5,04	2,20	4,06	2,64	3,08	0,93	2,26	2,88	16,01	55,36	3,20	11,26	-
40-49	5,33	2,54	3,76	2,75	3,73	0,96	2,47	3,10	16,24	55,18	3,24	8,26	23,84
>= 50	5,72	2,76	4,01	2,58	2,96	1,12	2,88	3,14	17,16	50,13	3,35	33,21	37,86
Ekologinės gamybos ūkiai													
<i>Organic farms</i>													
Ekol. gamybos ūkiai / Organic farms	2,33	2,02	2,15	2,59	1,97	1,11	2,11	2,00	10,71	-	0,25	5,24	-

3 lentelės tęsinys / Table 3 continued

A	1	2	3	4	5	6	7	8	9	10	11	12	13	
Grupavimas pagal ūkininkavimo tipą Grouping according to types of farming *														
Javų, rapsų	5,70	2,67	4,33	2,76	3,30	1,01	2,00	3,17	15,97	53,88	3,29	12,78	46,15	
Augalininkystės	5,27	2,74	3,55	2,09	3,14	0,78	-	3,19	18,92	51,58	3,70	13,81	-	
Daržininkystės, sodininkystės	4,35	**	**	1,84	3,02	**	1,58	1,91	22,31	-	2,59	28,94	-	
Pienininkystės	4,08	2,19	3,43	2,68	3,25	1,01	3,03	2,59	15,83	-	2,67	17,43	24,37	
Žolėdžių gyvulių	3,32	2,75	3,75	2,30	2,71	0,89	2,46	2,95	13,19	-	-	**	51,85	
Kiaulių, paukščių	3,52	-	5,20	**	**	**	-	2,57	**	-	-	**	-	
Mišrus augalininkystės-žolėdžių gyvulių	4,27	2,22	2,80	2,25	2,83	1,00	2,62	2,28	11,26	43,08	2,87	3,67	-	
Kiti mišrūs ūkiai	3,26	2,42	3,45	2,89	2,62	1,43	1,13	2,89	15,19	-	3,11	6,24	22,22	
Grupavimas pagal ekonominį dydį, tūkst. Eur Grouping according to economic size, thou Euro														
4-< 8	3,99	1,72	4,85	2,06	2,62	0,49	3,18	2,56	17,15	-	2,30	8,66	21,74	
8-< 15	3,96	2,45	3,28	2,81	2,30	1,36	2,08	2,56	11,96	-	**	7,11	27,92	
15-< 25	4,19	2,04	2,72	2,50	2,87	0,93	2,57	2,40	11,78	-	4,07	6,50	40,00	
25-< 50	4,20	2,06	3,09	2,52	2,82	1,00	2,74	2,72	12,00	45,95	3,06	2,39	29,57	
50-< 100	5,42	2,67	4,07	2,59	2,66	0,90	2,77	3,14	17,56	50,52	2,88	16,73	48,46	
100-< 250	6,03	3,03	4,59	2,84	4,11	1,00	2,47	3,22	21,77	48,79	3,30	16,12	-	
>= 250	6,36	5,41	4,51	3,54	4,95	0,89	3,17	3,59	22,75	55,63	3,54	54,68	19,05	
Grupavimas pagal apskritis Grouping according to counties														
Alytaus	4,58	2,65	2,51	2,25	3,01	1,07	2,46	2,32	14,96	-	3,49	6,60	-	
Kauno	5,47	2,16	4,09	2,61	3,74	0,65	2,17	3,10	20,89	56,88	3,54	30,71	-	
Klaipėdos	4,76	1,92	3,17	2,83	3,72	1,09	3,33	2,94	11,72	-	2,39	2,19	-	
Marijampolės	6,87	2,65	4,47	3,95	4,18	**	2,62	3,72	21,20	52,63	3,51	20,81	27,84	
Panevėžio	5,69	2,36	3,99	1,91	4,02	1,01	2,87	3,43	11,91	49,45	3,24	15,90	21,74	
Šiaulių	6,49	3,73	4,91	2,96	3,71	0,96	2,62	3,96	19,49	43,68	3,54	11,41	41,37	
Tauragės	4,92	2,43	3,31	2,87	2,51	2,46	3,11	2,30	17,65	-	3,08	10,99	-	
Telšių	4,92	2,92	3,08	2,83	3,47	1,24	3,34	2,75	10,69	-	3,33	16,28	-	
Utenos	3,50	2,76	1,83	1,81	2,55	0,93	1,44	2,38	8,50	-	2,76	6,55	-	
Vilniaus	2,99	2,54	4,69	2,71	2,33	1,01	2,03	1,71	14,66	-	1,79	9,92	-	
Svertinis vidurkis	2017	5,44	2,57	3,95	2,64	3,20	1,01	2,62	3,05	16,51	52,51	3,29	18,96	25,42
Weighted average	2016	4,79	2,36	3,35	2,14	3,15	1,24	2,48	2,77	19,05	59,08	2,68	20,29	26,84

* Translation of groups into English is on page 21.

** Nėra pakankamai ūkių pateikti rodiklį / Not enough farms to present indicator.

4 lentelė. Augalininkystės produkcijos pardavimo kainos, Eur/kg
Table 4. Sale prices of crop production, Euro/kg

Ūkininkų ūkiai
 Family farms

Grupės Groups	Kviečiai Wheat	Rugiai Rye	Miežiai Barley	Avižos Oats	Kviet- rugiai Triti- cale	Grikliai Buck- wheat	Grūdinių augalų mišinys Grain mix	Ankštiniai augalai grūdams Protein crops	Bulvės Potatoes	Cukriniai runkeliai Sugar beet	Rapsai Rape	Lauko daržovės Field vegetables
A	1	2	3	4	5	6	7	8	9	10	11	12
Grupavimas pagal bendrą žemės plotą, ha						Grouping according to farm size, ha						
< 10	0,13	0,10	0,12	0,11	0,13	-	0,12	0,16	0,18	-	0,35	0,41
10-< 20	0,13	0,09	0,16	0,14	0,13	0,33	0,21	0,16	0,22	-	0,35	0,43
20-< 30	0,13	0,08	0,12	0,18	0,11	0,32	0,12	0,17	0,16	-	0,33	0,61
30-< 40	0,14	0,07	0,13	0,13	0,13	0,33	0,23	0,19	0,18	0,03	0,34	0,45
40-< 50	0,14	0,11	0,12	0,10	0,11	0,21	0,07	0,16	0,16	0,03	0,33	0,13
50-< 100	0,14	0,10	0,12	0,19	0,13	0,33	0,12	0,17	0,15	0,03	0,32	0,28
100-< 150	0,14	0,11	0,12	0,15	0,15	0,38	0,09	0,19	0,14	0,03	0,34	0,48
>= 150	0,15	0,14	0,14	0,16	0,13	0,30	0,15	0,19	0,14	0,03	0,33	0,16
Grupavimas pagal ŽŪN našumą, balai						Grouping according to land quality, points						
< 32	0,15	0,14	0,12	0,18	0,15	0,37	0,11	0,27	0,16	-	0,35	0,15
32-< 35	0,13	0,15	0,15	0,16	0,12	0,27	0,16	0,20	0,23	-	0,33	0,90
35-< 45	0,14	0,12	0,12	0,14	0,12	0,29	0,14	0,18	0,17	0,03	0,33	0,39
>= 45	0,15	0,16	0,13	0,21	0,14	0,40	0,11	0,18	0,14	0,03	0,33	0,19
Nepalankios ūk. vietovės / LFA	0,14	0,12	0,14	0,15	0,13	0,30	0,15	0,20	0,18	0,03	0,35	0,28
Palankios ūk. vietovės / Normal areas	0,15	0,13	0,13	0,19	0,13	0,35	0,12	0,18	0,15	0,03	0,33	0,25
Grupavimas pagal ūkininko amžių						Grouping according to farmer's age						
< 40	0,14	0,11	0,13	0,14	0,12	0,27	0,12	0,18	0,16	0,03	0,33	0,39
40-49	0,14	0,11	0,13	0,17	0,13	0,35	0,09	0,18	0,15	0,03	0,33	0,33
>= 50	0,15	0,13	0,14	0,16	0,14	0,33	0,14	0,19	0,17	0,03	0,34	0,20
Ekologinės gamybos ūkiai						Organic farms						
Ekol. gamybos ūkiai / Organic farms	0,22	0,22	0,15	0,24	0,22	0,40	0,15	0,32	0,20	-	0,50	0,33

4 lentelės tęsinys / Table 4 continued

A	1	2	3	4	5	6	7	8	9	10	11	12	
Grupavimas pagal ūkininkavimo tipą						Grouping according to types of farming *							
Javų, rapsų	0,15	0,13	0,13	0,16	0,13	0,32	0,15	0,18	0,16	0,03	0,33	0,21	
Augalininkystės	0,15	0,09	0,11	0,14	0,12	0,30	0,16	0,18	0,15	0,03	0,34	0,23	
Daržininkystės, sodininkystės	0,13	**	**	0,26	0,17	-	-	0,21	0,17	-	0,29	0,27	
Pienininkystės	0,13	0,13	0,13	0,16	0,14	0,27	0,13	0,18	0,16	-	0,35	0,60	
Žolėdžių gyvulių	0,15	0,11	0,12	0,13	0,10	0,25	0,12	0,23	0,19	-	0,29	**	
Kiaulių, paukščių	0,20	-	0,12	**	**	**	-	0,19	-	-	-	**	
Mišrus augalininkystės-žolėdžių gyvulių	0,14	0,12	0,12	0,13	0,14	0,24	0,10	0,18	0,16	0,04	0,32	0,28	
Kiti mišrūs ūkiai	0,13	0,11	0,12	0,09	0,11	0,32	-	0,16	0,16	-	0,41	0,55	
Grupavimas pagal ekonominį dydį, tūkst. Eur						Grouping according to economic size, thou Euro							
4-< 8	0,13	0,10	0,15	0,14	0,12	0,35	0,17	0,16	0,17	-	0,35	0,37	
8-< 15	0,13	0,08	0,13	0,15	0,12	0,31	0,12	0,17	0,21	-	0,34	0,39	
15-< 25	0,13	0,10	0,12	0,20	0,12	0,36	0,13	0,18	0,22	-	0,33	0,97	
25-< 50	0,14	0,13	0,11	0,18	0,15	0,33	0,12	0,19	0,17	0,03	0,32	1,34	
50-< 100	0,14	0,13	0,12	0,11	0,12	0,29	0,12	0,18	0,14	0,03	0,34	0,21	
100-< 250	0,14	0,14	0,13	0,17	0,13	0,29	0,16	0,19	0,14	0,03	0,33	0,23	
>= 250	0,16	0,13	0,14	0,13	0,13	0,33	0,10	0,18	0,15	0,03	0,34	0,20	
Grupavimas pagal apskritis						Grouping according to counties							
Alytaus	0,14	0,11	0,09	0,11	0,11	0,26	-	0,15	0,26	-	0,35	0,60	
Kauno	0,15	0,11	0,13	0,14	0,14	0,31	0,10	0,18	0,15	0,03	0,33	0,24	
Klaipėdos	0,15	0,13	0,12	0,09	0,12	0,28	0,12	0,19	0,16	-	0,30	0,72	
Marijampolės	0,15	0,15	0,12	0,24	0,11	0,37	0,12	0,17	0,13	0,03	0,33	0,21	
Panevėžio	0,15	0,12	0,14	0,23	0,15	0,37	0,08	0,18	0,15	0,03	0,35	0,40	
Šiaulių	0,15	0,16	0,13	0,21	0,11	0,11	0,11	0,17	0,14	0,03	0,34	0,23	
Tauragės	0,15	0,10	0,13	0,15	0,13	0,38	0,11	0,20	0,18	-	0,33	0,72	
Telšių	0,14	0,16	0,12	0,18	0,11	0,53	0,11	0,18	0,12	-	0,36	0,59	
Utenos	0,14	0,11	0,12	0,11	0,12	0,32	0,12	0,23	0,17	-	0,35	0,38	
Vilniaus	0,14	0,13	0,16	0,15	0,14	0,30	0,17	0,23	0,19	-	0,32	0,18	
Svertinis vidurkis	2017	0,15	0,12	0,13	0,16	0,13	0,31	0,14	0,18	0,16	0,03	0,33	0,26
Weighted average	2016	0,13	0,11	0,12	0,14	0,11	0,37	0,12	0,20	0,15	0,03	0,34	0,27

* Translation of groups into English is on page 21.

** Nėra pakankamai ūkių pateikti rodiklį / Not enough farms to present indicator.

5 lentelė. Gyvulininkystės produktų pardavimo kainos ir pieno gamybos rodikliai
Table 5. Sale prices of livestock and their production, milk indicators

Ūkininkų ūkiai
 Family farms

Grupės Groups	Karvės, Eur/vnt. Cows, Euro/head	Pienas, Eur/kg Milk, Euro/kg	Medus, Eur/kg Honey, Euro/kg	Primižis iš karvės, kg Milk yield per cow, kg
A	1	2	3	4
Grupavimas pagal bendrą žemės plotą, ha		Grouping according to farm size , ha		
< 10	539	0,19	3,63	4517
10-< 20	517	0,19	3,52	4805
20-< 30	557	0,24	4,45	4726
30-< 40	514	0,26	3,84	4930
40-< 50	524	0,25	-	5563
50-< 100	490	0,26	3,06	5253
100-< 150	563	0,30	4,08	5299
>= 150	520	0,32	4,27	6072
Grupavimas pagal ŽŪN našumą, balai		Grouping according to land quality , points		
< 32	437	0,25	3,60	5264
32-< 35	570	0,28	3,81	5217
35-< 45	524	0,27	3,84	5230
>= 45	519	0,25	2,81	5437
Nepalankios ūk. vietovės / LFA	522	0,27	3,66	5167
Palankios ūk. vietovės / Normal areas	524	0,26	3,55	5416
Grupavimas pagal ūkininko amžių		Grouping according to farmer's age		
< 40	580	0,26	3,34	5224
40-49	527	0,27	3,55	5186
>= 50	502	0,27	3,80	5340
 Ekologinės gamybos ūkiai		 Organic farms		
Ekol. gamybos ūkiai / Organic farms	532	0,29	3,61	4903

5 lentelės tęsinys / Table 5 continued

A	1	2	3	4
	Grupavimas pagal ūkininkavimo tipą		Grouping according to types of farming *	
Javų, rapsų	564	0,23	5,76	4974
Augalininkystės	511	0,25	4,02	3929
Daržininkystės, sodininkystės	-	-	-	-
Pienininkystės	509	0,27	3,10	5360
Žolėdžių gyvulių	543	0,23	4,96	4454
Kiaulių, paukščių	-	-	-	-
Mišrus augalininkystės-žolėdžių gyvulių	569	0,27	3,59	5267
Kiti mišrūs ūkiai	526	0,19	3,56	4091
	Grupavimas pagal ekonominį dydį, tūkst. Eur		Grouping according to economic size, thou Euro	
4-< 8	572	0,19	3,11	4434
8-< 15	521	0,21	4,24	4839
15-< 25	492	0,23	3,17	5158
25-< 50	479	0,24	3,08	4970
50-< 100	534	0,27	4,14	5306
100-< 250	527	0,31	3,93	5694
>= 250	541	0,34	5,00	6471
	Grupavimas pagal apskritis		Grouping according to counties	
Alytaus	545	0,30	4,27	5117
Kauno	511	0,25	3,23	4807
Klaipėdos	531	0,30	5,47	5761
Marijampolės	598	0,28	-	5251
Panevėžio	453	0,27	5,71	5218
Šiaulių	503	0,25	4,39	5360
Tauragės	580	0,25	3,45	5518
Telšių	515	0,29	2,61	5343
Utenos	467	0,25	3,28	5243
Vilniaus	538	0,27	3,90	4775
Svertinis vidurkis	2017	523	0,27	3,60
Weighted average	2016	488	0,20	5237

* Translation of groups into English is on page 21.

6 lentelė. Vidutinis gyvulių skaičius

Table 6. Average number of livestock, heads

Ūkininkų ūkiai

Family farms

Grupės	Melžiamos karvės	Galvijai <1 m.	Buliai 1–2 m.	Telyčios 1–2 m.	Buliai >2 m.	Telyčios >2 m.	Kitos karvės	Paršavedės	Penimos kiaulės	Paršeliai	Ėriavedės	Ožkos vedeklės	Paukščiai	Bičių šeimos	Iš viso sutartinių gyvulių Total livestock units
Groups	Dairy cows	Cattle <1 year	Male cattle 1–2 year	Female cattle 1–2 year	Male cattle >2 year	Female cattle >2 year	Other cows	Sows	Fattening pigs	Piglets	Ewes	Goats, breeding females	Poultry	Beehives	Total livestock units
A	1	2	3	4	5	6	7	8	9	10	11	12	13	14	15
Grupavimas pagal bendrą žemės plotą, ha								Grouping according to farm size, ha							
< 10	1,4	0,6	0,1	0,2	-	0,1	0,2	0,1	0,7	0,2	0,5	-	17,8	9,7	2,8
10–< 20	1,9	1,3	0,3	0,6	-	0,2	0,3	-	0,3	0,1	1,8	0,1	13,3	4,6	4,4
20–< 30	2,3	1,7	0,5	0,9	0,1	0,2	0,5	-	-	-	3,7	-	2,8	0,2	5,7
30–< 40	4,0	3,2	1,1	1,5	0,1	0,4	0,9	-	0,1	-	2,4	-	0,3	1,9	9,0
40–< 50	3,9	3,1	1,3	1,3	0,5	0,9	0,8	-	-	-	5,8	-	1,3	-	10,3
50–< 100	6,5	5,8	1,7	2,4	0,3	1,2	2,5	0,1	0,7	0,2	1,4	-	2,7	0,9	15,6
100–< 150	10,6	7,5	1,8	3,8	0,4	1,9	2,6	-	0,7	0,1	2,6	-	28,5	1,9	22,8
>= 150	16,9	10,7	2,1	5,9	0,3	2,8	2,9	0,1	0,7	0,2	0,3	-	27,2	0,2	32,3
Grupavimas pagal ŽŪN našumą, balai								Grouping according to land quality, points							
< 32	3,0	3,1	1,0	1,2	0,3	0,7	1,2	-	0,2	0,2	2,9	0,2	1,3	4,0	8,7
32–< 35	4,9	3,6	1,1	1,5	0,1	0,6	0,9	-	0,3	-	3,3	-	17,1	1,8	10,7
35–< 45	4,1	3,0	0,8	1,5	0,1	0,6	1,1	-	0,3	0,1	1,7	-	9,5	5,2	9,1
>= 45	3,4	1,9	0,5	0,9	0,1	0,4	0,5	0,1	0,8	0,3	1,2	-	15,9	2,7	6,8
Nepalankios ūk. vietovės / LFA	4,2	3,6	1,1	1,6	0,2	0,7	1,2	-	0,1	-	2,6	0,1	6,6	3,0	10,1
Palankios ūk. vietovės / Normal areas	3,6	2,0	0,4	1,0	0,1	0,4	0,6	0,1	0,8	0,2	1,2	-	15,8	4,9	7,1
Grupavimas pagal ūkininko amžių								Grouping according to farmer's age							
< 40	2,0	2,4	0,8	1,0	0,1	0,4	0,9	-	0,1	0,1	2,6	-	5,0	3,1	6,1
40–49	4,2	3,5	1,0	1,6	0,2	0,8	1,3	0,1	0,5	0,1	0,8	0,1	12,2	4,1	10,1
>= 50	5,2	2,7	0,6	1,4	0,1	0,6	0,7	0,1	0,6	0,2	2,1	-	15,3	4,4	9,8
Ekologinės gamybos ūkiai								Organic farms							
Ekol. gamybos ūkiai / Organic farms	3,6	4,1	0,9	1,7	0,2	0,9	3,4	0,1	0,3	0,1	7,7	-	2,6	0,2	13,1

6 lentelės tęsinys / Table 6 continued

A	1	2	3	4	5	6	7	8	9	10	11	12	13	14	15	
Grupavimas pagal ūkininkavimo tipą								Grouping according to types of farming *								
Javų, rapsų	0,4	0,5	0,2	0,2	-	0,1	0,2	-	0,1	-	0,7	-	2,0	0,4	1,5	
Augalininkystės	0,3	0,2	0,1	0,1	-	-	0,1	-	0,4	-	1,1	-	0,7	1,0	1,1	
Daržininkystės, sodininkystės	-	-	-	-	-	-	-	-	-	-	0,4	0,6	-	-	0,3	
Pienininkystės	10,0	4,5	0,9	2,4	0,1	0,8	0,2	-	0,2	-	-	-	1,3	0,2	15,2	
Žolėdžių gyvulių	2,1	7,2	2,6	2,7	0,7	1,7	5,4	0,2	0,7	0,3	6,0	-	9,8	0,3	17,6	
Kiaulių, paukščių	-	0,9	0,5	0,3	0,1	0,1	1,5	8,1	116,9	26,5	6,0	-	10084,8	-	129,0	
Mišrus augalininkystės-žolėdžių gyvulių	3,7	4,8	1,6	1,9	0,2	0,9	2,3	-	0,1	-	2,3	-	1,1	0,2	11,8	
Kiti mišrūs ūkiai	0,4	0,9	0,2	0,3	-	0,2	0,4	0,2	1,3	0,5	7,6	0,2	12,6	31,2	4,4	
Grupavimas pagal ekonominį dydį, tūkst. Eur								Grouping according to economic size, thou Euro								
4-< 8	1,1	0,8	0,2	0,4	-	0,1	0,3	0,1	0,5	0,2	2,0	0,1	4,0	1,9	3,1	
8-< 15	2,0	1,8	0,6	0,7	0,1	0,3	0,6	-	0,1	-	2,9	-	4,0	7,2	5,3	
15-< 25	3,4	4,0	1,2	1,6	0,2	0,6	2,1	0,1	0,3	-	1,5	-	4,0	4,9	10,0	
25-< 50	6,4	5,3	1,7	2,1	0,2	1,0	2,2	-	0,2	0,1	1,0	-	2,5	5,8	14,3	
50-< 100	10,6	6,3	1,6	3,2	0,3	1,7	1,7	0,1	0,4	0,2	1,0	-	3,7	1,0	20,2	
100-< 250	19,1	11,2	2,4	6,0	0,4	2,7	2,2	-	2,0	0,2	0,3	-	0,1	1,7	34,5	
>= 250	39,7	18,0	1,9	12,6	0,3	4,9	0,8	0,6	3,0	1,1	0,1	-	701,9	0,1	68,9	
Grupavimas pagal apskritis								Grouping according to counties								
Alytaus	5,3	4,0	1,2	2,0	0,4	1,2	2,1	-	-	-	2,4	-	60,3	0,2	13,4	
Kauno	2,8	2,2	0,5	1,1	0,1	0,6	0,9	0,1	0,2	0,1	1,5	-	23,8	5,9	6,8	
Klaipėdos	6,3	5,0	1,4	2,6	0,2	0,9	1,7	-	0,6	0,1	-	-	1,7	5,6	13,6	
Marijampolės	3,3	1,9	0,5	1,0	0,1	0,3	0,7	0,3	1,1	0,4	1,4	-	0,3	-	7,1	
Panevėžio	6,7	2,8	0,4	1,5	0,1	0,7	0,7	-	-	-	-	-	2,9	1,3	10,5	
Šiaulių	3,7	3,3	0,8	1,5	0,1	0,5	1,2	0,2	1,5	0,5	2,0	-	0,7	0,4	9,2	
Tauragės	3,9	2,8	0,9	1,1	0,2	0,5	0,6	-	0,4	0,1	2,1	-	9,7	1,9	8,2	
Telšių	7,8	6,4	1,9	2,8	0,2	0,9	2,2	-	0,8	0,1	0,9	-	-	6,1	16,9	
Utenos	4,1	3,6	1,0	1,6	0,2	0,7	1,1	-	-	-	5,3	-	7,5	8,2	10,6	
Vilniaus	1,7	1,2	0,3	0,5	-	0,3	0,3	-	0,1	-	2,4	0,2	14,2	6,0	4,3	
Svertinis vidurkis	2017	3,9	2,8	0,8	1,3	0,1	0,6	0,9	0,1	0,4	0,1	1,9	-	11,1	3,9	8,7
Weighted average	2016	4,1	2,8	0,7	1,4	0,1	0,6	0,7	0,1	0,5	0,2	1,7	-	11,0	4,6	8,7

* Translation of groups into English is on page 21.

7 lentelė. Augalininkystės produkcija, Eur
Table 7. Output crops, Euro

Ūkininkų ūkiai
Family farms

Grupės Groups	Kviečiai Wheat	Rugiai Rye	Miežiai Barley	Avižos Oats	Kviet- rugiai Triti- cale	Grikliai Buck- wheat	Grūdų mišinys Grain mix	Ankšt. augalai grūdams Protein crops	Bulvės Pota- toes	Cukr. runkeliai Sugar beet	Rapsai Rape	Lauko darž., gėlės Field vege- tables	Šiltn. darž., gėlės Gr.h. vege- tables	Vaisiai, uogos Fruits, berries	Pašarai Fodder	Kita augal. prod. Other crops	Produkcija Output crops		
																	iš viso total	1 ha ŽŪN per 1 ha UAA	
A	1	2	3	4	5	6	7	8	9	10	11	12	13	14	15	16	17	18	
Grupavimas pagal bendrą žemės plotą, ha																		Grouping according to farm size, ha	
< 10	393	16	239	48	85	-	21	86	409	-	40	509	118	490	696	40	3190	568	
10-< 20	1456	34	601	173	76	77	31	618	360	-	44	137	4	441	1291	26	5369	390	
20-< 30	2438	46	727	615	188	192	32	706	215	-	124	215	-	473	1758	58	7787	319	
30-< 40	2275	135	517	492	305	242	36	701	206	48	494	105	17	385	3022	68	9048	270	
40-< 50	3981	119	584	402	529	202	58	1273	405	62	1060	109	15	120	3664	35	12618	285	
50-< 100	8466	135	1244	1291	976	363	212	2133	381	175	1394	225	122	298	5993	209	23617	367	
100-< 150	29339	674	3226	1932	1711	980	111	7855	950	970	8586	1330	-	341	6095	1051	65151	535	
>= 150	101048	2978	8278	4415	5368	3131	392	21283	2151	5119	35848	2783	5	59	8940	2888	204686	717	
Grupavimas pagal ŽŪN našumą, balai																		Grouping according to land quality, points	
< 32	1257	104	322	1010	325	616	89	721	310	-	135	74	5	258	2474	90	7790	222	
32-< 35	1801	229	1091	761	536	236	96	580	364	-	150	239	13	371	3250	171	9888	260	
35-< 45	6895	349	876	730	714	429	86	1741	374	29	1963	370	39	459	3120	151	18325	440	
>= 45	19673	109	1956	390	574	54	45	4313	753	1241	6058	811	104	332	1874	564	38851	802	
Nepalankios ūk. vietovės / LFA	3688	370	710	1009	690	559	107	1201	370	7	702	209	41	214	2965	151	12993	317	
Palankios ūk. vietovės / Normal areas	14272	99	1545	335	511	86	45	3108	563	689	4519	663	56	573	2476	360	29900	691	
Grupavimas pagal ūkininko amžių																		Grouping according to farmer's age	
< 40	6207	168	1013	547	555	343	55	1815	423	233	1540	383	6	410	1958	114	15770	426	
40-49	9296	142	1099	770	665	270	54	2104	549	314	2752	296	107	495	3654	408	22975	515	
>= 50	10608	356	1206	733	602	357	109	2388	442	437	3237	551	44	304	2756	263	24393	547	
Ekologinės gamybos ūkiai																		Organic farms	
Ekol. gamybos ūkiai / Organic farms	1786	504	236	3366	983	1013	164	1899	96	-	85	171	-	344	3986	228	14861	313	

7 lentelės tęsinys / Table 7 continued

A	1	2	3	4	5	6	7	8	9	10	11	12	13	14	15	16	17	18	
Grupavimas pagal ūkininkavimo tipą									Grouping according to types of farming *										
Javų, rapsų	25885	660	2764	1708	1382	925	57	6162	378	627	8150	22	1	100	552	547	49920	667	
Augininkystės	6566	34	307	273	380	58	-1	1171	3519	2488	1601	1725	193	3153	3643	336	25446	850	
Daržininkystės, sodininkystės	635	18	18	104	144	16	2	233	547	-	6	14854	1981	7519	214	403	26694	1627	
Pienininkystės	760	62	506	224	279	21	124	211	194	-	27	41	-	34	4250	107	6840	243	
Žolėdžių gyvulių	421	22	249	250	86	89	100	494	167	-	-	9	-	49	4840	133	6909	202	
Kiaulių, paukščių	7068	-	2176	1409	1762	226	-	1795	27	-	-	41	-	35	1477	1196	17212	533	
Mišrus augalininkystės-žolėdžių gyvulių	4224	153	598	481	576	224	106	1036	210	69	526	6	-	10	4124	177	12520	295	
Kiti mišrus ūkiai	552	28	319	123	55	118	4	167	311	-	84	329	5	188	1132	7	3422	276	
Grupavimas pagal ekonominį dydį, tūkst. Eur									Grouping according to economic size, thou Euro										
4-< 8	749	23	462	90	119	14	19	354	294	-	48	197	43	226	1677	26	4341	369	
8-< 15	1510	59	452	539	174	260	39	541	294	-	6	135	2	713	1624	23	6371	272	
15-< 25	2817	130	558	777	536	293	137	793	385	-	370	379	115	223	2746	193	10452	284	
25-< 50	7440	389	1240	1915	1273	526	111	2398	236	80	1576	205	-	395	4197	373	22354	364	
50-< 100	25201	1050	2843	1143	1004	757	160	6715	657	407	6952	409	8	464	4767	797	53334	512	
100-< 250	66637	1803	7531	3035	4065	2658	371	15507	2259	2698	19333	836	382	341	9723	1531	138710	664	
>= 250	250002	1656	11569	2472	8259	1141	699	40483	5990	17963	101341	17860	116	5	16775	5925	482256	924	
Grupavimas pagal apskritis									Grouping according to counties										
Alytaus	6982	1737	365	1859	1925	1623	71	1189	750	-	2100	266	-	1491	2801	120	23279	350	
Kauno	9145	82	1110	194	520	62	23	1883	774	722	2898	1560	176	682	1882	103	21816	657	
Klaipėdos	6004	65	1238	308	689	99	187	1990	282	-	846	41	-	21	6910	397	19077	410	
Marijampolės	22003	48	794	739	309	8	86	3894	667	2574	5210	261	-	887	1996	318	39794	832	
Panevėžio	20727	244	2717	346	1832	646	92	5012	315	85	6278	253	141	107	3105	617	42517	610	
Šiaulių	21103	196	3150	549	484	-	60	4875	679	471	8201	168	1	340	2407	933	43617	737	
Tauragės	2646	26	370	170	175	79	80	606	279	-	554	216	29	368	2912	31	8541	359	
Telšių	7978	13	1645	1262	698	37	139	2546	148	-	964	824	-	54	4578	160	21046	387	
Utenos	2542	52	229	202	390	386	48	920	197	-	831	79	35	131	3097	97	9236	203	
Vilniaus	2473	618	517	1818	557	874	78	1098	471	-	432	198	8	275	1322	99	10838	326	
Svertinis vidurkis	2017	8824	239	1115	682	603	330	77	2126	463	338	2555	429	48	388	2728	253	21198	503
Weighted average	2016	7200	191	960	412	625	377	101	2046	518	381	1726	427	81	312	2476	244	18077	427

* Translation of groups into English is on page 21.

8 lentelė. Gyvulininkystės, kitos pelningos veiklos ir bendroji produkcija, Eur

Ūkininkų ūkiai

Table 8. Output livestock, OGA and total output, Euro

Family farms

Grupės	Pienas	Galvijena	Kiauliena	Paukštiena	Kiaušiniai	Medus	Kita gyvulin. produk.	Iš viso gyvulin. produk. (1+...+7)	Produktų perdirb.	Pajamos už nuomą	Paslaugos	Kaimo turizmas	Miškininkystė	Finansinės pajamos	Kita ŽŪ veikla	Iš viso kitos pelningos veiklos (9+...+15)	Bendroji produkcija* Total output*	
Groups	Milk	Beef	Pork	Poultry	Eggs	Honey	Other output livestock	Output livestock	Processed products	Income from rent	Services	Agro-tourism	Forestry	Financial income	Other agric. activity	Total OGA	iš viso total	1 SD per 1 AWU
A	1	2	3	4	5	6	7	8	9	10	11	12	13	14	15	16	17	18
Grupavimas pagal bendrą žemės plotą, ha																		
Grouping according to farm size, ha																		
< 10	1221	520	245	250	132	1364	243	3975	61	80	15	16	-	1	29	202	7367	5581
10-< 20	1748	999	94	239	55	522	259	3916	497	105	80	77	-	54	10	823	10108	7775
20-< 30	2556	1224	-	51	1	19	479	4330	104	90	74	640	-	7	92	1007	13124	9794
30-< 40	5008	2531	26	-1	5	243	456	8268	396	12	265	-	4	1	-	678	17994	13039
40-< 50	5395	2759	-	1	28	-	905	9088	47	41	62	-	11	4	31	196	21902	14699
50-< 100	8933	4743	122	19	24	67	238	14146	73	607	220	1119	2	21	82	2124	39887	26070
100-< 150	16440	5728	268	266	2	182	701	23587	5	168	539	128	84	50	15	989	89727	45089
>= 150	32785	7798	110	322	13	5	70	41103	510	167	1734	100	432	708	371	4022	249811	74349
Grupavimas pagal ŽŪN našumą, balai																		
Grouping according to land quality, points																		
< 32	3976	2240	111	16	4	360	611	7318	-	94	151	617	2	5	87	956	16064	11899
32-< 35	7154	2951	16	363	37	216	518	11255	347	111	78	89	22	95	146	888	22031	14886
35-< 45	5714	2352	91	100	81	748	295	9381	331	242	181	341	21	34	13	1163	28869	19375
>= 45	4694	1531	221	230	31	264	225	7196	103	55	328	28	54	108	64	740	46787	29612
Nepalankios ūk. vietovės / LFA	5751	2747	25	62	65	400	492	9542	157	229	194	494	25	33	76	1208	23743	16603
Palankios ūk. vietovės / Normal areas	5054	1625	216	260	39	607	193	7994	308	80	210	16	29	83	31	757	38651	24936
Grupavimas pagal ūkininko amžių																		
Grouping according to farmer's age																		
< 40	2658	1973	35	51	10	486	396	5609	37	331	163	329	-	17	81	958	22337	17870
40-49	5857	2763	152	176	27	573	162	9710	468	43	261	39	9	53	11	884	33569	21382
>= 50	7322	2031	161	231	102	466	427	10740	234	90	196	349	60	92	59	1080	36213	22217
Ekologinės gamybos ūkiai																		
Organic farms																		
Ekol. gamybos ūkiai / Organic farms	5068	3472	74	5	33	14	1201	9867	269	55	198	1012	91	24	134	1783	26511	18283

8 lentelės tęsinys / Table 8 continued

A	1	2	3	4	5	6	7	8	9	10	11	12	13	14	15	16	17	18	
Grupavimas pagal ūkininkavimo tipą									Grouping according to types of farming **										
Javų, rapsų	421	436	43	28	1	49	168	1146	39	387	385	404	44	122	140	1521	52587	34826	
Augalininkystės	242	320	13	1	16	101	235	928	1699	66	499	58	85	11	38	2456	28830	19093	
Daržininkystės, sodininkystės	3	2	-	-	-	-	320	325	316	607	239	-	2	19	418	1601	28620	15812	
Pienininkystės	14305	3094	52	15	22	16	31	17535	268	34	79	-	-	7	-	388	24763	15874	
Žolėdžių gyvulių	2030	6470	205	165	50	67	865	9852	28	16	122	108	83	57	32	446	17207	11173	
Kiaulių, paukščių	-	648	15623	163461	3672	-	3863	187267	-	1192	727	-	1097	108	238	3362	207841	80247	
Mišrus augalininkystės-žolėdžių gyvulių	5188	4079	31	-	26	10	328	9662	130	90	150	984	19	29	-	1402	23584	17215	
Kiti mišrus ūkiai	337	665	484	59	293	4030	1366	7234	102	43	20	33	-	90	-	288	10944	8354	
Grupavimas pagal ekonominį dydį, tūkst. Eur									Grouping according to economic size, thou Euro										
4-< 8	932	631	174	57	71	152	376	2393	81	265	17	481	1	9	44	898	7632	6057	
8-< 15	1988	1482	27	34	58	1015	442	5046	595	79	140	184	1	40	9	1048	12465	8968	
15-< 25	4042	3174	67	-	42	984	295	8604	21	25	216	37	7	11	102	419	19475	14011	
25-< 50	7684	4380	49	18	20	547	313	13011	82	58	200	33	20	22	40	455	35820	23566	
50-< 100	15363	4907	85	47	7	104	171	20684	47	159	289	102	98	104	17	816	74834	40671	
100-< 250	33301	7634	366	1	1	153	34	41490	30	145	801	-	75	508	369	1928	182128	64584	
>= 250	86311	12944	548	11273	64	4	61	111205	2456	104	5939	45	1357	1128	160	11189	604650	90925	
Grupavimas pagal apskritis									Grouping according to counties										
Alytaus	7912	3939	-	1439	33	6	350	13679	-	10	342	56	-	36	107	551	37509	23443	
Kauno	3408	2012	61	394	49	773	203	6900	782	98	213	25	5	34	81	1238	29954	20801	
Klaipėdos	10808	3617	110	28	-	754	-46	15271	-	13	151	5	-	84	-	253	34601	23222	
Marijampolės	4775	1452	394	-2	8	-	206	6833	-	35	578	-	71	26	31	741	47368	33124	
Panevėžio	9448	1982	-	-	84	169	-7	11676	202	163	377	-	112	55	104	1013	55206	31728	
Šiaulių	4915	2289	343	-	7	52	391	7997	114	68	181	34	49	190	23	659	52273	30042	
Tauragės	5219	2404	147	116	41	175	330	8432	75	16	103	-	17	4	13	228	17201	11242	
Telšių	11832	4882	106	-	-	301	170	17291	6	205	271	-	-	12	99	593	38930	24484	
Utenos	5356	2544	-	150	18	1538	927	10533	-	39	104	974	-	61	1	1179	20948	15180	
Vilniaus	2044	789	44	74	147	686	568	4352	370	563	116	900	28	68	101	2146	17336	13544	
Svertinis vidurkis	2017	5412	2203	118	158	52	501	346	8790	230	157	202	262	27	57	54	989	30977	20790
Weighted average	2016	4210	1830	159	328	56	517	393	7493	112	103	362	68	51	72	26	794	26364	16900

* Augalininkystės (7 l.) + gyvulininkystės + kitos pelningos veiklos produkcija / Output crops (t. 7) + output livestock + OGA.

** Translation of groups into English is on page 21.

9 lentelė. Subsidijos, išmokos, kompensacijos, Eur
Table 9. Subsidies, Euro

Ūkininkų ūkiai
 Family farms

Grupės Groups	Tiesioginės išmokos <i>Direct payment</i>	Persikirstymo išmoka <i>Distributive payment</i>	Žalimo išmoka <i>Greening payment</i>	Už baltyminius augalus <i>Protein crops</i>	Už pieną <i>Milk</i>	Už galvijus <i>Cattle</i>	Už avis, ožkas <i>Sheep, goats</i>	Kitos augalininkystės išmokos <i>Other crops</i>	Kitos gyvulininkystės išmokos <i>Other livestock</i>	Už mažiau palankias ūkininkauti vietas <i>Farming LFA</i>	Ekologinės žemdirbystės plėtojimas <i>Organic farming</i>	Išlaidų kompensavimas <i>Costs</i>	Kitos subsidijos, išskyrus investicijoms <i>Other production</i>	Subsidijos, išskyrus investicijoms <i>Subsidies excluding investment</i>		PVM atskaita <i>VAT balance</i>	Subsidijos + PVM atskaita (14+16) <i>Balance sub& VAT</i>	Parama investicijoms <i>Investment</i>
	iš viso total	1 ha ŽŪN 1 ha UAA																
A	1	2	3	4	5	6	7	8	9	10	11	12	13	14	15	16	17	18
Grupavimas pagal bendrą žemės plotą, ha										Grouping according to farm size, ha								
< 10	352	315	276	12	66	234	21	47	30	96	59	-	112	1620	288	-453	1167	1677
10-< 20	857	768	659	57	44	427	77	41	20	456	364	15	253	4038	293	-409	3629	4334
20-< 30	1497	1344	1170	74	131	496	131	65	1	907	633	7	256	6712	275	-105	6607	5723
30-< 40	2062	1671	1606	102	192	945	77	66	3	1392	490	35	531	9172	273	-79	9093	2995
40-< 50	2733	1678	2143	148	262	1014	213	85	-	1858	945	47	320	11446	259	-44	11402	1323
50-< 100	3784	1622	3008	231	308	1831	36	85	4	1975	1570	79	757	15290	238	-19	15271	3674
100-< 150	7502	1677	5861	680	579	2424	81	192	1	2673	3077	198	1098	26043	214	-26	26017	4425
>= 150	17530	1677	13683	1681	924	3322	10	151	1	5617	4316	607	1830	51349	180	-	51349	11850
Grupavimas pagal ŽŪN našumą, balai										Grouping according to land quality, points								
< 32	2161	1203	1689	129	107	875	112	28	6	1916	1222	13	306	9767	278	-157	9610	4009
32-< 35	2269	1194	1765	86	221	1129	131	52	4	1879	1272	56	511	10569	278	-205	10364	5835
35-< 45	2544	1078	2000	187	217	954	58	70	23	1222	779	65	392	9589	230	-243	9346	4021
>= 45	2979	916	2323	283	166	662	42	93	5	304	580	81	529	8963	185	-295	8668	2534
Nepalankios ūk. vietovės / LFA	2502	1190	1957	154	175	1101	96	36	18	2202	1184	53	387	11055	269	-163	10892	5219
Palankios ūk. vietovės / Normal areas	2646	937	2072	231	206	668	44	102	9	53	495	70	480	8013	185	-323	7690	2442
Grupavimas pagal ūkininko amžių										Grouping according to farmer's age								
< 40	2253	1157	1754	170	40	571	88	89	19	1181	717	33	636	8708	235	-129	8579	6428
40-49	2717	1071	2139	197	218	1140	39	53	15	1121	627	65	325	9727	218	-157	9570	2135
>= 50	2733	993	2139	205	291	987	77	62	8	1167	1097	82	336	10177	228	-381	9796	2936
Ekologinės gamybos ūkiai										Organic farms								
Ekol. gamybos ūkiai / Organic farms	2823	1298	2223	234	145	1461	273	170	1	2018	7417	99	702	18864	398	-475	18389	6752

9 lentelės tęsinys / Table 9 continued

A	1	2	3	4	5	6	7	8	9	10	11	12	13	14	15	16	17	18	
Grupavimas pagal ūkininkavimo tipą										Grouping according to types of farming *									
Javų, rapsų	4586	1327	3576	500	54	192	20	9	1	1549	1165	79	584	13642	182	-107	13535	3943	
Augalininkystės	1794	809	1382	97	9	64	39	344	31	576	407	25	642	6219	208	-351	5868	7043	
Daržininkystės, sodininkystės	1003	553	781	25	-	-	47	2158	-	399	1752	3	610	7331	447	-237	7094	2951	
Pienininkystės	1712	967	1345	45	461	1454	2	2	9	945	536	82	224	7784	277	-334	7450	4513	
Žolėdžių gyvulių	2012	1138	1629	50	90	2206	229	-	-	1394	1047	45	663	10503	307	-166	10337	2390	
Kiaulių, paukščių	1968	717	1557	222	-	475	200	8	-	462	624	236	110	6579	204	-	6579	3738	
Mišrus augalininkystės-žolėdžių gyvulių	2612	1290	2051	149	187	1428	102	2	1	1606	1051	54	348	10881	256	-159	10722	3514	
Kiti mišrūs ūkiai	766	599	588	20	2	242	262	47	72	515	622	6	413	4154	334	-413	3741	1906	
Grupavimas pagal ekonominį dydį, tūkst. Eur										Grouping according to economic size, thou Euro									
4-< 8	732	615	568	39	66	263	89	19	12	377	259	-	159	3198	272	-462	2736	1747	
8-< 15	1403	1125	1098	60	54	509	92	66	29	962	472	16	347	6233	266	-157	6076	5629	
15-< 25	2193	1489	1750	105	138	1175	37	60	5	1481	1073	35	566	10107	275	-65	10042	4432	
25-< 50	3736	1633	2894	279	347	1846	29	92	2	2000	2252	66	737	15913	259	-9	15904	3157	
50-< 100	6415	1667	5035	594	526	2104	36	158	1	2513	2253	183	739	22224	213	-3	22221	4808	
100-< 250	12815	1675	10030	1264	1062	3565	13	262	4	3980	2748	389	1363	39170	187	-	39170	7909	
>= 250	32067	1667	25162	2755	1905	4926	2	596	1	6013	1534	1738	3481	81847	157	-	81847	23191	
Grupavimas pagal apskritis										Grouping according to counties									
Alytaus	4053	1387	3172	232	214	1471	82	159	1	3033	1091	87	921	15903	239	-81	15822	8366	
Kauno	1991	837	1573	140	164	716	51	103	7	328	419	55	385	6769	204	-190	6579	1970	
Klaipėdos	2865	1160	2255	214	327	1533	-	58	8	589	569	71	366	10015	215	-432	9583	3312	
Marijampolės	2945	1029	2305	272	296	682	68	182	-	209	527	92	834	9441	197	-207	9234	3808	
Panevėžio	4304	1200	3356	386	375	1017	-	33	4	1494	861	174	672	13876	199	-138	13738	4067	
Šiaulių	3642	1240	2840	329	180	1023	65	74	-	524	547	92	353	10909	184	-156	10753	2511	
Tauragės	1460	882	1149	74	155	815	84	50	8	699	777	19	193	6365	267	-522	5843	3807	
Telšių	3352	1377	2632	295	303	2007	12	33	1	2047	1481	88	657	14285	263	-33	14252	9800	
Utenos	2756	1351	2153	75	163	1034	156	39	52	2780	856	67	679	12161	267	-45	12116	5864	
Vilniaus	2003	990	1555	176	64	360	106	37	29	1730	1476	13	258	8797	264	-219	8578	3187	
Svertinis vidurkis	2017	2572	1067	2013	191	190	891	71	69	13	1159	850	61	431	9578	227	-240	9338	3872
Weighted average	2016	2450	971	1917	256	547	1086	58	73	23	1106	967	31	709	10194	241	-213	9981	4210

* Translation of groups into English is on page 21.

10 lentelė. Augalininkystės specifinės išlaidos, Eur
Table 10. Specific costs of crops, Euro

Ūkininkų ūkiai
 Family farms

Grupės Groups	Pirktos sėklos ir sodinukai <i>Purchased seeds and seedlings</i>	Savos gamybos sėklos ir sodinukai <i>Seeds and seedlings produced on farm</i>	Mineralinės trašos <i>Mineral fertilizers</i>	Kitos trašos <i>Other fertilizers</i>	Augalų apsaugos produktai <i>Crop protection products</i>	Džiovinimas, valymas <i>Drying, cleaning</i>	Kitos <i>Other</i>	Išlaidos Costs	
								iš viso total	1 ha ŽŪN <i>per 1 ha UAA</i>
A	1	2	3	4	5	6	7	8	9
Grupavimas pagal bendrą žemės plotą, ha					Grouping according to farm size, ha				
< 10	141	139	273	8	105	7	103	776	138
10–< 20	197	209	464	28	216	43	262	1419	103
20–< 30	313	331	1035	7	352	89	327	2454	101
30–< 40	436	302	1141	26	444	95	423	2867	85
40–< 50	602	534	1685	91	820	165	649	4546	103
50–< 100	924	741	3536	86	1422	292	1225	8226	128
100–< 150	2835	2032	11796	201	5309	1012	1962	25147	207
>= 150	8659	5415	41282	1636	20210	2112	3590	82904	290
Grupavimas pagal ŽŪN našumą, balai					Grouping according to land quality, points				
< 32	403	374	599	92	206	44	473	2191	62
32–< 35	465	503	1031	31	314	59	680	3083	81
35–< 45	714	673	3152	131	1352	175	717	6914	166
>= 45	1672	834	7319	173	3692	522	565	14777	305
Nepalankios ūk. vietovės / LFA	581	605	1663	98	665	89	640	4341	106
Palankios ūk. vietovės / Normal areas	1219	705	5711	150	2749	386	642	11562	267
Grupavimas pagal ūkininko amžių					Grouping according to farmer's age				
< 40	720	538	2564	64	1152	156	458	5652	153
40–49	946	664	3958	195	1850	266	842	8721	195
>= 50	991	739	4264	124	1984	274	661	9037	202
Ekologinės gamybos ūkiai					Organic farms				
Ekol. gamybos ūkiai / Organic farms	946	656	121	138	5	37	719	2622	55

10 lentelės tęsinys / Table 10 continued

A	1	2	3	4	5	6	7	8	9	
Grupavimas pagal ūkininkavimo tipą					Grouping according to types of farming *					
Javų, rapsų	1959	1622	9974	309	4859	662	734	20119	269	
Augininkystės	1497	772	3708	166	1475	264	1497	9379	313	
Daržininkystės, sodininkystės	1969	113	1290	106	549	145	1817	5989	365	
Pienininkystės	287	140	672	19	193	20	583	1914	68	
Žolėdžių gyvulių	254	106	304	59	79	13	530	1345	39	
Kiaulių, paukščių	724	575	2811	831	942	179	623	6685	207	
Mišrus augalininkystės-žolėdžių gyvulių	584	498	1697	70	683	96	598	4226	99	
Kiti mišrūs ūkiai	103	144	234	12	80	19	69	661	53	
Grupavimas pagal ekonominį dydį, tūkst. Eur					Grouping according to economic size, thou Euro					
4-< 8	167	164	478	21	168	18	186	1202	102	
8-< 15	226	243	542	18	208	45	343	1625	69	
15-< 25	520	483	1144	24	442	116	517	3246	88	
25-< 50	965	944	2782	79	1180	312	1053	7315	119	
50-< 100	2192	1791	10481	202	4734	879	1584	21863	210	
100-< 250	5784	3780	27454	972	13012	1618	2983	55603	266	
>= 250	21306	9548	99896	4281	50607	4301	8065	198004	379	
Grupavimas pagal apskritis					Grouping according to counties					
Alytaus	967	1080	2973	139	1564	165	1012	7900	119	
Kauno	1051	561	3999	164	2156	320	667	8918	269	
Klaipėdos	770	480	3012	80	993	150	1356	6841	147	
Marijampolės	2117	616	7892	273	4008	522	770	16198	339	
Panevėžio	1495	1383	8328	136	3846	603	942	16733	240	
Šiaulių	1525	1004	8761	169	3960	494	569	16482	279	
Tauragės	299	229	1019	60	494	64	330	2495	105	
Telšių	929	780	3486	38	1216	185	1126	7760	143	
Utenos	347	390	942	192	429	47	536	2883	63	
Vilniaus	558	737	1102	64	364	63	383	3271	98	
Svertinis vidurkis	2017	891	653	3627	123	1677	233	642	7846	186
Weighted average	2016	851	690	4083	132	1690	198	528	8172	193

* Translation of groups into English is on page 21.

11 lentelė. Gyvulininkystės, kitos pelningos veiklos ir visos specifinės išlaidos, Eur
Table 11. Specific costs of livestock, OGA and total specific costs, Euro

Ūkininkų ūkiai
 Family farms

Grupės Groups	Pašarai / Feedingstuffs						Sėklinimo ir veter. paslaugos Veterinary services	Kitos Other	Gyvulininkystės specifinės išlaidos Specific costs of livestock		Kitos pelningos veiklos išlaidos OGA	Iš viso specifinių išlaidų* Total specific costs*
	žolėdžiams gyvuliams <i>grazing livestock</i>		kiaulėms <i>pigs</i>		paukščiams, kt. <i>poultry, other</i>				iš viso <i>total</i>	1 SG <i>per 1 LU</i>		
	pirkti <i>purchased</i>	savos gamybos <i>homegrown</i>	pirkti <i>purchased</i>	savos gamybos <i>homegrown</i>	pirkti <i>purchased</i>	savos gamybos <i>homegrown</i>						
	A	1	2	3	4	5			6	7		
Grupavimas pagal bendrą žemės plotą, ha						Grouping according to farm size, ha						
< 10	176	805	24	71	277	38	105	189	1685	602	70	2531
10–< 20	239	1304	16	40	219	39	106	150	2113	480	263	3795
20–< 30	259	1876	-	-	14	17	154	201	2521	442	33	5008
30–< 40	524	3230	2	13	53	3	302	437	4564	507	138	7569
40–< 50	640	3952	-	-	-	20	236	326	5174	502	31	9751
50–< 100	1105	5749	22	47	23	17	483	547	7993	512	264	16483
100–< 150	2173	8289	114	53	200	29	1005	840	12703	557	152	38002
>= 150	5047	12517	46	29	230	23	1848	1148	20888	647	517	104309
Grupavimas pagal ŽŪN našumą, balai						Grouping according to land quality, points						
< 32	622	2964	13	31	40	10	218	290	4188	481	7	6386
32–< 35	996	3898	4	14	297	45	404	410	6068	567	263	9414
35–< 45	723	3230	5	41	123	33	333	382	4870	535	220	12004
>= 45	630	2346	59	49	189	17	283	235	3808	560	115	18700
Nepalankios ūk. vietovės / LFA	799	3525	4	10	78	37	322	387	5162	511	185	9688
Palankios ūk. vietovės / Normal areas	639	2553	37	68	231	17	307	281	4133	582	156	15851
Grupavimas pagal ūkininko amžių						Grouping according to farmer's age						
< 40	303	2120	1	20	89	10	161	271	2975	488	135	8762
40–49	800	3370	42	42	131	17	316	362	5080	503	205	14006
>= 50	1005	3595	22	50	216	47	436	369	5740	586	178	14955
Ekologinės gamybos ūkiai						Organic farms						
Ekol. gamybos ūkiai / Organic farms	549	4506	6	22	4	33	240	521	5881	449	223	8726

11 lentelės tęsinys / Table 11 continued

A	1	2	3	4	5	6	7	8	9	10	11	12	
Grupavimas pagal ūkininkavimo tipą						Grouping according to <i>types of farming</i> **							
Javų, rapsų	57	618	7	20	18	30	28	48	826	551	218	21163	
Augininkystės	40	386	-	20	27	16	14	64	567	515	519	10465	
Daržininkystės, sodininkystės	33	91	-	-	-	9	-	1	134	447	669	6792	
Pienininkystės	1741	5558	9	19	5	7	721	589	8649	569	159	10722	
Žolėdžių gyvulių	644	4968	14	95	64	45	277	369	6476	368	83	7904	
Kiaulių, paukščių	468	628	5607	2753	115365	789	3458	2645	131713	1021	6	138404	
Mišrus augalininkystės-žolėdžių gyvulių	631	4698	1	11	3	7	319	366	6036	512	52	10314	
Kiti mišrūs ūkiai	294	1245	85	127	429	89	160	498	2927	665	21	3609	
Grupavimas pagal ekonominį dydį, tūkst. Eur						Grouping according to <i>economic size</i> , thou Euro							
4-< 8	180	990	14	57	38	34	81	81	1475	476	157	2834	
8-< 15	189	1843	6	12	128	18	113	225	2534	478	217	4376	
15-< 25	443	3437	25	13	66	34	212	491	4721	472	44	8011	
25-< 50	1006	5215	5	48	72	20	464	611	7441	520	112	14868	
50-< 100	1762	6942	13	37	41	35	830	705	10365	513	108	32336	
100-< 250	4245	13328	156	38	14	4	1714	1273	20772	602	154	76529	
>= 250	14803	24863	209	119	8018	43	5356	2836	56247	816	1856	256107	
Grupavimas pagal apskritis						Grouping according to <i>counties</i>							
Alytaus	1027	4665	-	-	1037	9	421	501	7660	572	8	15568	
Kauno	348	2391	-	32	277	27	181	341	3597	529	306	12821	
Klaipėdos	1457	4927	16	53	76	9	756	847	8141	599	-	14982	
Marijampolės	628	2408	58	79	4	1	265	227	3670	517	85	19953	
Panevėžio	935	4355	-	-	21	24	512	304	6151	586	163	23047	
Šiaulių	786	3014	100	96	6	3	315	263	4583	498	81	21146	
Tauragės	690	2933	15	41	97	11	259	143	4189	511	26	6710	
Telšių	1331	5729	8	113	70	-	747	729	8727	516	29	16516	
Utenos	1214	3737	-	-	210	26	308	427	5922	559	11	8816	
Vilniaus	248	1427	10	11	153	86	125	241	2301	535	491	6063	
Svertinis vidurkis	2017	722	3053	20	38	152	27	315	336	4663	536	171	12680
Weighted average	2016	596	2959	28	65	127	59	270	271	4375	503	123	12670

* Iš viso augalininkystės (10 l.) + gyvulininkystės + kitos pelningos veiklos specifinių išlaidų / Total specific costs of crops (t. 10) + livestock + OGA

** Translation of groups into English is on page 21.

12 lentelė. Pridėtinės, kitos ir visos ūkininkavimo išlaidos, Eur
Table 12. Farming overheads, other and total farming costs, Euro

Ūkininkų ūkiai
 Family farms

Grupės Groups	Pastatų priežiūra ir remontas Maintenance of buildings	Technikos priežiūra ir remontas Maintenance of machinery	Degalai Fuel	Elektros energija Electricity	Darbas pagal sutartį Contractual work	Draudimas Insurance	Kitos pridėtinės išlaidos Other overheads	Žemės mokestis Land tax	Kiti mokesčiai Other taxes	Nusidėvėjimas Depreciation	Žemės nuoma Land rent	Pastatų nuoma Rent of buildings	Samdomo darbo užmokestis Wages paid	Palūkanos Interest	Iš viso išlaidų (1+...+14) Total costs	Iš viso išlaidų ūkyje* Total farming costs*
A	1	2	3	4	5	6	7	8	9	10	11	12	13	14	15	16
Grupavimas pagal bendrą žemės plotą, ha																
Grouping according to farm size, ha																
< 10	106	255	458	227	174	130	885	37	-	2228	46	17	250	38	4851	7382
10-< 20	95	652	789	215	301	141	950	46	-	3791	195	69	501	105	7850	11645
20-< 30	97	907	1259	259	354	250	1402	63	-	6685	447	129	131	188	12171	17179
30-< 40	192	1229	1554	341	355	227	1284	57	-	6549	825	221	456	260	13550	21119
40-< 50	194	1221	1762	319	564	197	1254	98	-	6479	778	79	470	314	13729	23480
50-< 100	469	2197	2855	520	388	332	1722	131	5	11861	1467	109	1193	534	23783	40266
100-< 150	1472	4153	6251	1108	724	773	2782	263	15	20432	3126	114	4195	1430	46838	84840
>= 150	3395	12470	16459	2281	1945	2440	5972	619	77	47559	8174	164	14408	3499	119462	223771
Grupavimas pagal ŽŪN našumą, balai																
Grouping according to land quality, points																
< 32	356	1131	1598	330	326	233	1309	82	-	7267	622	104	561	308	14227	20613
32-< 35	327	1461	1787	347	224	260	1288	85	6	9045	563	89	980	262	16724	26138
35-< 45	400	1604	2141	462	404	321	1425	88	2	7749	859	92	1395	439	17381	29385
>= 45	424	2050	2865	446	571	446	1758	139	13	9151	1621	80	1875	501	21940	40640
Nepalankios ūk. vietovės / LFA	383	1510	1992	416	298	315	1365	90	3	8756	672	107	1032	385	17324	27012
Palankios ūk. vietovės / Normal areas	399	1778	2446	436	536	356	1598	112	7	7661	1323	72	1702	446	18872	34723
Grupavimas pagal ūkininko amžių																
Grouping according to farmer's age																
< 40	243	1238	1805	259	548	245	1257	75	4	7242	881	189	646	394	15026	23788
40-49	421	1698	2292	440	320	363	1482	99	4	8294	1111	61	1482	512	18579	32585
>= 50	489	1923	2487	550	367	387	1652	121	7	8962	995	30	1843	369	20182	35137
Ekologinės gamybos ūkiai																
Organic farms																
Ekol. gamybos ūkiai / Organic farms	555	1927	2302	477	308	500	2169	134	17	11217	650	82	1234	679	22251	30977

12 lentelės tęsinys / Table 12 continued

A	1	2	3	4	5	6	7	8	9	10	11	12	13	14	15	16	
Grupavimas pagal ūkininkavimo tipą								Grouping according to types of farming **									
Javų, rapsų	515	2868	4068	404	634	591	1796	175	8	12815	2090	177	2015	750	28906	50069	
Augalininkystės	290	1637	1692	278	512	290	1530	97	30	7380	709	54	2888	326	17713	28178	
Daržininkystės, sodininkystės	221	1157	1434	598	117	327	1400	66	16	8430	236	169	4389	163	18723	25515	
Pienininkystės	449	1307	1465	468	276	218	1294	59	-	6849	457	44	955	254	14095	24817	
Žolėdžių gyvulių	375	925	1400	471	347	237	1396	73	1	6190	598	65	487	308	12873	20777	
Kiaulių, paukščių	2759	3347	2722	6214	163	476	8125	219	-	19856	963	76	14514	769	60203	198607	
Mišrus augalininkystės-žolėdžių gyvulių	269	1154	1916	495	451	250	1322	104	7	7793	980	65	1137	402	16345	26659	
Kiti mišrus ūkiai	132	527	793	268	227	177	1350	42	-	2507	155	47	255	163	6643	10252	
Grupavimas pagal ekonominį dydį, tūkst. Eur								Grouping according to economic size, thou Euro									
4-< 8	105	524	646	223	207	135	875	46	-	3691	178	44	161	38	6873	9707	
8-< 15	92	685	1125	244	357	182	1154	54	-	5191	396	124	511	223	10338	14714	
15-< 25	303	1280	1628	331	406	266	1436	87	-	6894	588	107	690	332	14348	22359	
25-< 50	449	1979	2790	431	394	347	1889	120	5	9839	1375	108	739	518	20983	35851	
50-< 100	769	3781	5281	787	633	619	2396	220	15	15943	2757	132	2690	1046	37069	69405	
100-< 250	2511	8692	11788	1692	1072	1243	4141	484	31	36129	5562	144	9845	2388	85722	162251	
>= 250	8573	28281	34071	6506	6245	7074	13512	1078	237	101014	18669	247	39931	8054	273492	529599	
Grupavimas pagal apskritis								Grouping according to counties									
Alytaus	621	2758	3632	579	664	378	1788	103	-	10020	1105	72	1658	366	23744	39312	
Kauno	239	1331	1866	432	559	329	1495	66	4	6382	1060	115	1849	414	16141	28962	
Klaipėdos	559	1579	2366	369	412	247	1318	89	5	7235	766	64	1089	457	16555	31537	
Marijampolės	494	2668	2978	676	737	382	2164	128	37	10414	1732	147	1713	442	24712	44665	
Panevėžio	694	2646	3888	760	534	696	1922	197	2	12123	1894	64	2532	819	28771	51818	
Šiaulių	404	2202	3315	396	530	438	1573	168	5	9692	1847	100	2100	609	23379	44525	
Tauragės	235	971	1188	288	217	204	1268	53	2	5949	463	37	617	140	11632	18342	
Telšių	657	1989	2791	394	348	266	1548	158	2	10918	988	62	1752	574	22447	38963	
Utenos	337	1338	1760	406	321	406	1516	83	1	8170	745	107	897	444	16531	25347	
Vilniaus	353	1321	1654	349	264	243	1150	84	4	8131	475	117	777	326	15248	21311	
Svertinis vidurkis	2017	391	1640	2213	426	414	334	1479	100	5	8225	988	90	1357	414	18076	30756
Weighted average	2016	277	1393	2049	401	397	309	1470	100	5	7912	970	79	1179	432	16973	29643

* Iš viso specifinių (11 l.) + pridėtinių + kitų išlaidų / Total specific costs (t. 11) + farming overheads + other costs.

** Translation of groups into English is on page 21.

13 lentelė. Pelnas, Eur
Table 13. Farm Net Income, Euro

Ūkininkų ūkiai
 Family farms

Grupės Groups	Bendroji produkcija Total output			Išlaidos Total inputs	Bendrasis pelnas Gross profit	Subsidijos ir PVM atskaita Subsidies + VAT balance	Bendrasis pelnas ir subsidijos Farm Net Income		
	iš viso total	1 Eur išlaidų per 1 Euro costs	1 SD per 1 AWU				iš viso total	1 Eur išlaidų per 1 Euro costs	1 SD per 1 AWU
A	1	2	3	4	5	6	7	8	9
Grupavimas pagal bendrą žemės plotą, ha Grouping according to farm size, ha									
< 10	7367	1,00	5581	7382	-15	2844	2829	0,38	2143
10-< 20	10108	0,87	7775	11645	-1537	7963	6426	0,55	4943
20-< 30	13124	0,76	9794	17179	-4055	12330	8275	0,48	6175
30-< 40	17994	0,85	13039	21119	-3125	12088	8963	0,42	6495
40-< 50	21902	0,93	14699	23480	-1578	12725	11147	0,47	7481
50-< 100	39887	0,99	26070	40266	-379	18945	18566	0,46	12135
100-< 150	89727	1,06	45089	84840	4887	30442	35329	0,42	17753
>= 150	249811	1,12	74349	223771	26040	63199	89239	0,40	26559
Grupavimas pagal ŽŪN našumą, balai Grouping according to land quality, points									
< 32	16064	0,78	11899	20613	-4549	13619	9070	0,44	6719
32-< 35	22031	0,84	14886	26138	-4107	16199	12092	0,46	8170
35-< 45	28869	0,98	19375	29385	-516	13367	12851	0,44	8625
>= 45	46787	1,15	29612	40640	6147	11202	17349	0,43	10980
Nepalankios ūk. vietovės / LFA	23743	0,88	16603	27012	-3269	16111	12842	0,48	8980
Palankios ūk. vietovės / Normal areas	38651	1,11	24936	34723	3928	10132	14060	0,40	9071
Grupavimas pagal ūkininko amžių Grouping according to farmer's age									
< 40	22337	0,94	17870	23788	-1451	15007	13556	0,57	10845
40-49	33569	1,03	21382	32585	984	11705	12689	0,39	8082
>= 50	36213	1,03	22217	35137	1076	12732	13808	0,39	8471
Ekologinės gamybos ūkiai Organic farms									
Ekol. gamybos ūkiai / Organic farms	26511	0,86	18283	30977	-4466	25141	20675	0,67	14259

13 lentelės tęsinys / Table 13 continued

A	1	2	3	4	5	6	7	8	9	
Grupavimas pagal ūkininkavimo tipą			Grouping according to types of farming *							
Javų, rapsų	52587	1,05	34826	50069	2518	17478	19996	0,40	13242	
Augalininkystės	28830	1,02	19093	28178	652	12911	13563	0,48	8982	
Daržininkystės, sodininkystės	28620	1,12	15812	25515	3105	10045	13150	0,52	7265	
Pienininkystės	24763	1,00	15874	24817	-54	11963	11909	0,48	7634	
Žolėdžių gyvulių	17207	0,83	11173	20777	-3570	12727	9157	0,44	5946	
Kiaulių, paukščių	207841	1,05	80247	198607	9234	10317	19551	0,10	7549	
Mišrus augalininkystės-žolėdžių gyvulių	23584	0,88	17215	26659	-3075	14236	11161	0,42	8147	
Kiti mišrūs ūkiai	10944	1,07	8354	10252	692	5647	6339	0,62	4839	
Grupavimas pagal ekonominį dydį, tūkst. Eur			Grouping according to economic size, thou Euro							
4-< 8	7632	0,79	6057	9707	-2075	4483	2408	0,25	1911	
8-< 15	12465	0,85	8968	14714	-2249	11705	9456	0,64	6803	
15-< 25	19475	0,87	14011	22359	-2884	14474	11590	0,52	8338	
25-< 50	35820	1,00	23566	35851	-31	19061	19030	0,53	12520	
50-< 100	74834	1,08	40671	69405	5429	27029	32458	0,47	17640	
100-< 250	182128	1,12	64584	162251	19877	47079	66956	0,41	23743	
>= 250	604650	1,14	90925	529599	75051	105038	180089	0,34	27081	
Grupavimas pagal apskritis			Grouping according to counties							
Alytaus	37509	0,95	23443	39312	-1803	24188	22385	0,57	13991	
Kauno	29954	1,03	20801	28962	992	8549	9541	0,33	6626	
Klaipėdos	34601	1,10	23222	31537	3064	12895	15959	0,51	10711	
Marijampolės	47368	1,06	33124	44665	2703	13042	15745	0,35	11010	
Panevėžio	55206	1,07	31728	51818	3388	17805	21193	0,41	12180	
Šiaulių	52273	1,17	30042	44525	7748	13264	21012	0,47	12076	
Tauragės	17201	0,94	11242	18342	-1141	9650	8509	0,46	5561	
Telšių	38930	1,00	24484	38963	-33	24052	24019	0,62	15106	
Utenos	20948	0,83	15180	25347	-4399	17980	13581	0,54	9841	
Vilniaus	17336	0,81	13544	21311	-3975	11765	7790	0,37	6086	
Svertinis vidurkis	2017	30977	1,01	20790	30756	221	13210	13431	0,44	9014
Weighted average	2016	26364	0,89	16900	29643	-3279	14191	10912	0,37	6995

* Translation of groups into English is on page 21.

14 lentelė. Veiklos rezultatai 1 ha ŽŪN, Eur
Table 14. Farming results per 1 ha UAA, Euro

Ūkininkų ūkiai
 Family farms

Grupės	Bendroji produkcija	Išlaidos	Bendrasis pelnas	Subsidijos ir PVM atskaita	Bendrasis pelnas ir subsidijos
Groups	Total output	Total inputs	Gross profit	Subsidies + VAT balance	Farm Net Income
A	1	2	3	4	5
Grupavimas pagal bendrą žemės plotą, ha			Grouping according to farm size, ha		
< 10	1311	1314	-3	506	503
10-< 20	734	845	-111	578	467
20-< 30	538	705	-167	506	339
30-< 40	536	629	-93	360	267
40-< 50	495	531	-36	288	252
50-< 100	620	626	-6	295	289
100-< 150	737	697	40	250	290
>= 150	875	783	92	221	313
Grupavimas pagal ŽŪN našumą, balai			Grouping according to land quality, points		
< 32	457	587	-130	388	258
32-< 35	579	686	-107	425	318
35-< 45	692	705	-13	321	308
>= 45	966	839	127	231	358
Nepalankios ūk. vietovės / LFA	578	658	-80	392	312
Palankios ūk. vietovės / Normal areas	893	802	91	234	325
Grupavimas pagal ūkininko amžių			Grouping according to farmer's age		
< 40	604	643	-39	405	366
40-49	752	730	22	262	284
>= 50	811	787	24	285	309
Ekologinės gamybos ūkiai			Organic farms		
Ekol. gamybos ūkiai / Organic farms	559	653	-94	530	436

14 lentelės tęsinys / Table 14 continued

A	1	2	3	4	5	
Grupavimas pagal ūkininkavimo tipą			Grouping according to <i>types of farming</i> *			
Javų, rapsų	703	669	34	234	268	
Augalininkystės	963	941	22	431	453	
Daržininkystės, sodininkystės	1744	1555	189	612	801	
Pienininkystės	880	882	-2	425	423	
Žolėdžių gyvulių	503	608	-105	372	267	
Kiaulių, paukščių	6431	6145	286	319	605	
Mišrus augalininkystės-žolėdžių gyvulių	555	627	-72	335	263	
Kiti mišrūs ūkiai	881	825	56	455	511	
Grupavimas pagal ekonominį dydį, tūkst. Eur			Grouping according to <i>economic size</i> , thou Euro			
4-< 8	649	825	-176	381	205	
8-< 15	531	627	-96	499	403	
15-< 25	529	608	-79	393	314	
25-< 50	584	584	-	311	311	
50-< 100	718	666	52	259	311	
100-< 250	872	776	96	225	321	
>= 250	1158	1014	144	201	345	
Grupavimas pagal apskritis			Grouping according to <i>counties</i>			
Alytaus	564	591	-27	364	337	
Kauno	903	873	30	258	288	
Klaipėdos	743	677	66	277	343	
Marijampolės	990	934	56	273	329	
Panevėžio	792	743	49	255	304	
Šiaulių	884	753	131	224	355	
Tauragės	723	771	-48	405	357	
Telšių	717	717	-	443	443	
Utenos	460	556	-96	395	299	
Vilniaus	521	640	-119	354	235	
Svertinis vidurkis	2017	735	730	5	313	318
Weighted average	2016	623	701	-78	335	257

* Translation of groups into English is on page 21.

15 lentelė. Veiklos rezultatai 1000 eurų ekonominio dydžio, Eur
Table 15. Farming results per 1000 Euro economic size, Euro

Ūkininkų ūkiai
 Family farms

Grupės	Bendroji produkcija	Išlaidos	Bendrasis pelnas	Subsidijos ir PVM atskaita	Bendrasis pelnas ir subsidijos
Groups	Total output	Total inputs	Gross profit	Subsidies + VAT balance	Farm Net Income
A	1	2	3	4	5
Grupavimas pagal bendrą žemės plotą , ha			Grouping according to farm size , ha		
< 10	1033	1035	-2	399	397
10-< 20	1071	1234	-163	844	681
20-< 30	1024	1340	-316	962	646
30-< 40	1008	1183	-175	677	502
40-< 50	1012	1085	-73	588	515
50-< 100	1106	1117	-11	525	514
100-< 150	1135	1074	61	385	446
>= 150	1269	1137	132	321	453
Grupavimas pagal ŽŪN našumą , balai			Grouping according to land quality , points		
< 32	982	1260	-278	832	554
32-< 35	1078	1279	-201	792	591
35-< 45	1105	1125	-20	512	492
>= 45	1261	1095	166	302	468
Nepalankios ūk. vietovės / LFA	1049	1193	-144	712	568
Palankios ūk. vietovės / Normal areas	1224	1100	124	321	445
Grupavimas pagal ūkininko amžių			Grouping according to farmer's age		
< 40	1101	1172	-71	739	668
40-49	1149	1116	33	401	434
>= 50	1173	1138	35	412	447
Ekologinės gamybos ūkiai			Organic farms		
Ekol. gamybos ūkiai / Organic farms	1187	1387	-200	1126	926

15 lentelės tęsinys / Table 15 continued

A	1	2	3	4	5
Grupavimas pagal ūkininkavimo tipą			Grouping according to <i>types of farming</i> *		
Javų, rapsų	1187	1130	57	395	452
Augalininkystės	1261	1233	28	565	593
Daržininkystės, sodininkystės	1064	948	116	373	489
Pienininkystės	1072	1075	-3	518	515
Žolėdžių gyvulių	1228	1483	-255	908	653
Kiaulių, paukščių	1587	1517	70	79	149
Mišrus augalininkystės-žolėdžių gyvulių	1070	1210	-140	646	506
Kiti mišrūs ūkiai	1174	1100	74	606	680
Grupavimas pagal ekonominį dydį, tūkst. Eur			Grouping according to <i>economic size</i> , thou Euro		
4-< 8	1179	1500	-321	693	372
8-< 15	1067	1260	-193	1002	809
15-< 25	1000	1148	-148	743	595
25-< 50	983	983	-	523	523
50-< 100	1057	980	77	382	459
100-< 250	1202	1071	131	311	442
>= 250	1403	1229	174	244	418
Grupavimas pagal apskritis			Grouping according to <i>counties</i>		
Alytaus	1024	1073	-49	660	611
Kauno	1184	1145	39	338	377
Klaipėdos	1188	1083	105	443	548
Marijampolės	1277	1204	73	351	424
Panevėžio	1152	1081	71	372	443
Šiaulių	1279	1089	190	324	514
Tauragės	1137	1212	-75	638	563
Telšių	1084	1085	-1	670	669
Utenos	1002	1212	-210	860	650
Vilniaus	983	1208	-225	667	442
Svertinis vidurkis	2017	1148	1140	8	490
Weighted average	2016	957	1076	-119	396

* Translation of groups into English is on page 21.

16 lentelė. Žemės ūkio turtas metų pradžioje, Eur
Table 16. Agricultural assets at the beginning of the year, Euro

Ūkininkų ūkiai
 Family farms

Grupės Groups	Nuosava žemė Own land	Daugiamėčiai sodiniai Permanent crops	Miškas Forest	Gamybiniai pastatai Farm buildings	Traktoriai Tractors	Kombainai Harvesters	ŽŪ mašinos ir transporto priemonės Agricultural machinery and means of transport	Įrenginiai, inventoriai Equipment	Kitas ilgalaikis turtas Other long term	ŽŪ produkcijos atsargos Stocks in store	Veisliniai gyvuliai* Breeding livestock	Kiti gyvuliai Other livestock	Kitas trumpalaikis turtas Other short term	Kvota Quota	Nuosavas ŽŪ turtas Own agricultural assets		
															iš viso total	1 ha ŽŪN per 1 ha UAA	1 SD per 1 AWU
A	1	2	3	4	5	6	7	8	9	10	11	12	13	14	15	16	17
Grupavimas pagal bendrą žemės plotą, ha															Grouping according to farm size, ha		
< 10	8863	683	134	3133	3665	606	2614	1760	515	993	1101	1191	248	-	25506	4538	19323
10-< 20	10724	290	2485	12590	4447	455	3938	1226	610	2197	1624	1637	431	-	42654	3095	32811
20-< 30	12860	472	1487	15023	12484	982	8021	667	2412	2276	2245	1826	832	-	61587	2526	45960
30-< 40	14992	341	790	2944	12390	826	10355	2294	790	3519	3162	2191	1100	-	55694	1659	40358
40-< 50	21708	98	3627	5487	7245	2019	10502	2887	889	4088	4181	3269	1613	-	67613	1529	45378
50-< 100	58657	1592	1057	47083	16830	4899	13433	4324	1779	6800	6548	4402	3690	-	171094	2661	111826
100-< 150	67589	87	4248	22095	25135	17165	24025	10150	4108	14724	10124	7102	12904	-	219456	1802	110279
>= 150	178183	2234	4606	49819	49110	46320	57860	34735	6276	45905	15233	7918	44963	-	543162	1902	161655
Grupavimas pagal ŽŪN našumą, balai															Grouping according to land quality, points		
< 32	18616	99	1294	15679	11959	2557	6744	2345	2528	3450	3248	2841	571	-	71931	2048	53282
32-< 35	17517	1376	2880	24454	11316	1951	11571	4218	1290	4260	4553	3122	1345	-	89853	2360	60711
35-< 45	30333	522	1850	17954	10705	3725	9565	3975	1129	5251	3785	2708	3220	-	94722	2272	63572
>= 45	37609	838	1113	9100	10713	7616	11649	4783	1540	7829	2894	2112	7852	-	105648	2181	66866
Nepalankios ūk. vietovės / LFA	26720	664	2344	24032	12568	3229	10566	3745	1640	5081	4054	2981	1803	-	99427	2422	69529
Palankios ūk. vietovės / Normal areas	31438	662	1062	7908	9238	5548	9416	4283	1228	6065	3086	2246	5995	-	88175	2037	56887
Grupavimas pagal ūkininko amžių															Grouping according to farmer's age		
< 40	31883	274	891	17375	12258	2992	10442	2307	1112	3705	2222	2102	2674	-	90237	2438	72190
40-49	25023	208	741	7326	11346	5063	10218	4789	1321	5788	4142	2866	4135	-	82966	1859	52845
>= 50	29244	1260	3001	20889	9663	4990	9531	4863	1778	6887	4314	2888	4574	-	103882	2328	63731
Ekologinės gamybos ūkiai															Organic farms		
Ekol. gamybos ūkiai / Organic farms	29973	1674	5112	25381	14230	4846	14773	4409	4042	6451	6173	4033	712	-	121809	2568	84006

16 lentelės tęsinys / Table 16 continued

A	1	2	3	4	5	6	7	8	9	10	11	12	13	14	15	16	17	
Grupavimas pagal ūkininkavimo tipą								Grouping according to types of farming **										
Javų, rapsų	57558	33	1880	32905	15365	11445	14280	5591	2130	9959	632	1055	10736	-	163569	2187	108324	
Augininkystės	21804	3845	592	7673	10969	3108	7809	2123	1148	6316	378	723	3722	-	70210	2345	46497	
Daržininkystės, sodininkystės	16994	20964	867	8277	11877	2293	9776	8185	2175	6169	109	129	1331	-	89146	5432	49252	
Pienininkystės	17307	38	2062	8177	10540	1131	9077	4447	668	3881	6649	2444	746	-	67167	2388	43056	
Žolėdžių gyvulių	18674	16	600	7109	10038	655	11199	2066	632	3115	6871	7843	255	-	69073	2020	44853	
Kiaulių, paukščių	30302	22	3790	75376	25516	6937	15729	14173	13337	4864	3794	28377	5128	-	227345	7034	87778	
Mišrus augalininkystės-žolėdžių gyvulių	20511	79	2548	19068	9693	2859	9098	2989	2331	4330	5039	3857	1445	-	83847	1973	61202	
Kiti mišrūs ūkiai	10335	209	919	3552	2757	170	3134	1523	1237	1485	1241	3414	219	-	30195	2431	23050	
Grupavimas pagal ekonominį dydį, tūkst. Eur								Grouping according to economic size, thou Euro										
4-< 8	18507	449	1523	23759	2975	621	2255	1242	713	1292	1101	1071	443	-	55951	4758	44406	
8-< 15	14018	313	1841	5546	10159	677	7825	1657	1084	2449	2084	2154	497	-	50304	2144	36190	
15-< 25	20096	365	818	3373	14131	2210	11784	1957	1376	4156	4063	3806	1205	-	69340	1885	49885	
25-< 50	27536	302	1812	7510	16933	4724	13573	4854	1424	7285	6185	4154	2975	-	99267	1618	65307	
50-< 100	54607	3206	1835	14530	18463	13203	20266	7487	3186	12493	8760	4767	10811	-	173614	1666	94355	
100-< 250	125434	2845	2817	37218	38111	33693	42940	21353	4428	29416	15476	8389	29868	-	391988	1876	139003	
>= 250	376119	13	9544	122281	100459	89295	122816	92448	17018	109957	29568	12845	108183	-	1190546	2280	179029	
Grupavimas pagal apskritis								Grouping according to counties										
Alytaus	21341	223	8018	14270	20429	5643	11579	2967	1655	8099	6045	3181	3544	-	106994	1608	66871	
Kauno	22422	248	279	5311	8493	3374	9363	3238	877	6048	2755	1960	4127	-	68495	2064	47566	
Klaipėdos	23657	288	552	6239	9903	2738	9603	2673	1158	5237	5686	4289	3109	-	75132	1614	50424	
Marijampolės	33760	3605	438	7831	10915	7515	12903	3657	2062	7297	3119	1634	8682	-	103418	2162	72320	
Panevėžio	44582	14	2479	14709	15072	9979	14264	9896	2004	10991	4950	1694	8666	-	139300	1998	80057	
Šiaulių	44879	78	1436	9368	13341	8226	11718	3429	2193	7125	3732	3324	9266	-	118115	1997	67882	
Tauragės	16831	82	535	5665	9105	1890	7074	4360	729	2773	3449	2189	698	-	55380	2327	36196	
Telšių	38168	190	2460	7172	21243	3270	17252	5724	1285	7001	7133	4927	4414	-	120239	2213	75622	
Utenos	15719	1688	1420	20024	10607	2109	8960	4092	2852	3400	3843	3606	1490	-	79810	1752	57833	
Vilniaus	36846	955	3691	47889	8010	3629	8139	2497	1124	4394	1668	2171	1092	-	122105	3669	95395	
Svertinis vidurkis	2017	29010	663	1721	16207	10952	4355	10008	4006	1440	5558	3584	2625	3837	-	93966	2230	63064
Weighted average	2016	24364	275	2358	8158	9794	4051	8280	4962	1043	7071	3483	2535	4089	291	80754	1909	51765

* Melžiamos ir kitos karvės, telyčios bandai atnaujinti, ožkos vedeklės, ėriavedės, paršavedės ir triušių patelės.

** Translation of groups into English is on page 21.

17 lentelė. Žemės ūkio turtas metų pabaigoje, Eur
Table 17. Agricultural assets at the end of the year, Euro

Ūkininkų ūkiai
Family farms

Grupės Groups	Nuosava žemė Own land	Daugiamėčiai sodiniai Permanent crops	Miškas Forest	Gamybiniai pastatai Farm buildings	Traktoriai Tractors	Kombainai Harvesters	ŽŪ mašinos ir transporto priemonės Agricultural machinery and means of transport	Įrenginiai, inventoriai Equipment	Kitas ilgalaikis turtas Other long term	ŽŪ produkcijos atsargos Stocks in store	Veisliniai gyvuliai* Breeding livestock	Kiti gyvuliai Other livestock	Kitas trumpalaikis turtas Other short term	Kvota Quota	Nuosavas ŽŪ turtas Own agricultural assets		
															iš viso total	1 ha ŽŪN per 1 ha UAA	1 SD per 1 AWU
A	1	2	3	4	5	6	7	8	9	10	11	12	13	14	15	16	17
Grupavimas pagal bendrą žemės plotą, ha															Grouping according to farm size, ha		
< 10	9269	732	134	3827	3464	494	2387	1500	635	1160	1168	1429	278	-	26477	4711	20058
10-< 20	10921	297	2485	12556	5144	749	5218	1523	641	2628	1880	1987	503	-	46532	3377	35794
20-< 30	13540	477	1487	14073	12489	765	7878	798	1836	2371	2410	1988	1248	-	61360	2517	45791
30-< 40	15504	333	720	2747	11971	846	9449	2682	667	4251	4476	2873	1560	-	58079	1730	42086
40-< 50	21843	91	3683	5081	5777	1788	9163	2525	799	3902	4255	3684	1786	-	64377	1456	43206
50-< 100	61638	1571	1095	51595	15347	4685	13506	3996	1747	6864	7015	4342	4119	-	177520	2761	116026
100-< 150	77715	75	4308	22345	24134	17491	23704	10222	3646	15690	10538	6760	12659	-	229287	1883	115220
>= 150	201075	2078	4855	50346	53570	51483	62213	36751	7103	56201	15680	7939	44896	-	594190	2080	176842
Grupavimas pagal ŽŪN našumą, balai															Grouping according to land quality, points		
< 32	20020	85	1304	14765	10085	2924	7201	2041	2010	3834	4098	3414	788	-	72569	2066	53755
32-< 35	18261	1312	2938	23028	11181	2580	11739	4304	1416	4663	4638	3587	1666	-	91313	2398	61698
35-< 45	32486	511	1842	19731	11073	4114	9859	4219	1214	5817	4100	2847	3332	-	101145	2426	67883
>= 45	41368	903	1160	9434	11037	7413	12012	4855	1457	9465	3095	2230	8037	-	112466	2321	71181
Nepalankios ūk. vietovės / LFA	28353	654	2371	24818	12308	3948	11201	3964	1512	5433	4587	3431	2005	-	104585	2548	73136
Palankios ūk. vietovės / Normal areas	34422	675	1070	8362	9509	5329	9397	4272	1299	7341	3188	2250	6135	-	93249	2154	60161
Grupavimas pagal ūkininko amžių															Grouping according to farmer's age		
< 40	33817	300	943	20450	12349	3373	11250	2824	1242	4631	2817	2592	3038	-	99626	2692	79701
40-49	27856	287	717	7370	10785	5100	9975	4690	1255	6562	4587	3092	4262	-	86538	1939	55120
>= 50	31470	1192	3018	19933	9941	5303	9812	4774	1636	7605	4347	2922	4622	-	106575	2388	65383
Ekologinės gamybos ūkiai															Organic farms		
Ekol. gamybos ūkiai / Organic farms	32837	1551	5167	23975	15198	7067	14012	4551	3365	6009	7196	3606	844	-	125378	2643	86468

17 lentelės tęsinys / Table 17 continued

A	1	2	3	4	5	6	7	8	9	10	11	12	13	14	15	16	17	
Grupavimas pagal ūkininkavimo tipą										Grouping according to types of farming **								
Javų, rapsų	62222	29	1914	34222	16250	12018	15238	5927	2059	11852	667	1043	10916	-	174357	2331	115468	
Augininkystės	23610	3745	594	10888	10197	2975	7845	2136	1135	6730	452	810	4036	-	75153	2510	49770	
Daržininkystės, sodininkystės	18732	20839	1066	9055	11247	2046	9338	6933	1787	6207	165	200	1538	-	89153	5433	49256	
Pienininkystės	18397	37	2065	8120	10223	1276	9374	4706	692	4082	6760	2642	925	-	69299	2464	44422	
Žolėdžių gyvulių	19608	17	665	7501	9354	489	9914	1852	672	3633	7984	7866	352	-	69907	2045	45394	
Kiaulių, paukščių	35877	14	3790	72101	27169	5304	17115	12169	10067	6207	4831	40143	5813	-	240600	7444	92896	
Mišrus augalininkystės-žolėdžių gyvulių	22563	76	2533	18250	8916	3419	9113	2962	1991	4736	5475	4651	1688	-	86373	2032	63046	
Kiti mišrus ūkiai	11308	308	919	4712	3164	211	3541	1289	1517	2079	2372	3883	243	-	35546	2862	27134	
Grupavimas pagal ekonominį dydį, tūkst. Eur										Grouping according to economic size, thou Euro								
4-< 8	18751	464	1523	24555	3055	731	2470	1225	598	1404	1312	1309	419	-	57816	4916	45886	
8-< 15	14456	295	1817	6481	10293	589	8195	1648	1071	2887	2519	2464	877	-	53592	2284	38555	
15-< 25	21040	425	865	3373	13363	1986	10966	2519	1232	4066	4612	4229	1541	-	70217	1909	50516	
25-< 50	30065	390	1853	7172	15107	4473	13222	4136	1480	7815	6456	4258	3250	-	99677	1625	65577	
50-< 100	62725	3104	1865	14548	18721	13866	20990	8289	3163	13163	8887	4749	11122	-	185192	1777	100648	
100-< 250	142296	2631	3153	37687	41781	38128	45576	22288	3839	37157	15711	8161	30739	-	429147	2054	152180	
>= 250	422048	47	9465	128298	103083	95211	131852	96211	22075	131502	31396	13711	104703	-	1289602	2470	193925	
Grupavimas pagal apskritis										Grouping according to counties								
Alytaus	23704	190	8028	19848	19870	6080	11415	3008	1371	8934	6459	4875	4072	-	117854	1771	73659	
Kauno	24742	330	280	5519	7922	3200	9828	2907	1024	6752	3198	2170	4119	-	71991	2169	49994	
Klaipėdos	26857	286	610	6353	10904	3877	9734	3041	1744	6396	6026	4370	3686	-	83884	1802	56298	
Marijampolės	38519	3678	440	7515	11628	7584	14208	3314	1844	8673	3154	2036	8507	-	111100	2322	77692	
Panevėžio	48561	15	2618	14312	17852	9238	15596	9918	1854	12211	4730	1796	8238	-	146939	2107	84448	
Šiaulių	48844	69	1447	9040	12931	8010	10964	4093	1960	9220	4029	3373	9961	-	123941	2095	71230	
Tauragės	17248	77	499	5874	8335	1698	7077	4630	639	2903	3597	2424	1017	-	56018	2354	36613	
Telšių	41766	171	2561	7247	20499	5017	17753	6118	1453	8811	7330	5095	4195	-	128016	2356	80513	
Utenos	18113	1550	1455	19234	11141	2777	9346	4002	2524	4368	5126	3833	1592	-	85061	1867	61638	
Vilniaus	37614	956	3691	50741	7683	4540	8534	2642	1135	4322	1943	2337	1274	-	127412	3828	99541	
Svertinis vidurkis	2017	31298	664	1739	16832	10950	4618	10326	4113	1408	6358	3908	2858	4009	-	99081	2351	66497
Weighted average	2016	26572	278	2366	8408	12426	4549	10456	4697	1183	5602	3686	2943	4170	320	87656	2072	56190

* Melžiamos ir kitos karvės, telyčios bandai atnaujinti, ožkos vedeklės, ėriavedės, paršavedės ir triušių patelės.

** Translation of groups into English is on page 21.

18 lentelė. Investicijos, Eur
Table 18. Investments, Euro

Ūkininkų ūkiai
Family farms

Grupės Groups	Žemė Land	Traktoriai Tractors	Kombainai Harvesters	ŽŪ mašinos ir transporto priemonės Agricultural machinery and means of transport	Įrengimai ir inventorius Equipment	Gamybiniai pastatai Farm buildings	Kitos investicijos Other investment	Investicijos Gross investment			Nusidė- vėjimas Depre- ciation	Grynosios investicijos Net investment
								iš viso total	1 ha ŽŪN per 1 ha UAA	1000 Eur ED per 1000 Euro ES		
A	1	2	3	4	5	6	7	8	9	10	11	12
Grupavimas pagal bendrą žemės plotą, ha								Grouping according to farm size, ha				
< 10	344	462	-	368	120	1008	238	2540	452	356	2228	312
10-< 20	140	1624	430	2498	633	901	84	6310	458	669	3791	2519
20-< 30	827	2424	5	1696	346	261	-252	5307	218	414	6685	-1378
30-< 40	209	2356	221	1403	1137	35	-223	5138	153	288	6549	-1411
40-< 50	479	186	59	1556	651	36	-732	2235	51	103	6479	-4244
50-< 100	3180	2010	425	3730	649	6735	-531	16198	252	449	11861	4337
100-< 150	9620	4668	3478	6054	2353	1656	-1276	26553	218	336	20432	6121
>= 150	22630	15522	13296	19161	8870	4261	-9	83731	293	425	47559	36172
Grupavimas pagal ŽŪN našumą, balai								Grouping according to land quality, points				
< 32	959	759	796	2265	385	203	-265	5102	145	312	7267	-2165
32-< 35	1281	2322	1028	3072	1045	372	-257	8863	233	434	9045	-182
35-< 45	2033	2539	1023	2740	1151	2840	-158	12168	292	466	7749	4419
>= 45	3838	2693	1151	3461	1094	997	4	13238	273	357	9151	4087
Nepalankios ūk. vietovės / LFA	1666	2383	1249	3249	1096	2249	-168	11724	286	518	8756	2968
Palankios ūk. vietovės / Normal areas	2901	2250	793	2551	944	1093	-117	10415	241	330	7661	2754
Grupavimas pagal ūkininko amžių								Grouping according to farmer's age				
< 40	2081	2472	942	3331	1077	3890	236	14029	379	691	7242	6787
40-49	2758	1781	963	2460	1030	676	-204	9464	212	324	8294	1170
>= 50	2100	2536	1137	2862	974	576	-406	9779	219	317	8962	817
Ekologinės gamybos ūkiai								Organic farms				
Ekol. gamybos ūkiai / Organic farms	2818	4056	2737	2690	1033	474	-27	13781	290	617	11217	2564

18 lentelės tęsinys / Table 18 continued

A	1	2	3	4	5	6	7	8	9	10	11	12	
Grupavimas pagal ūkininkavimo tipą						Grouping according to types of farming *							
Javų, rapsų	4719	4234	2431	4461	1533	3199	382	20959	280	473	12815	8144	
Augalininkystės	1524	1385	520	2512	780	3985	378	11084	370	485	7380	3704	
Daržininkystės, sodininkystės	941	1420	88	1644	230	1963	1120	7406	451	275	8430	-1024	
Pienininkystės	975	1950	396	2724	1264	671	-782	7198	256	312	6849	349	
Žolėdžių gyvulių	1247	1202	56	1618	383	753	-858	4401	129	314	6190	-1789	
Kiaulių, paukščių	4238	5825	-	5867	546	61	221	16758	519	128	19856	-3098	
Mišrus augalininkystės-žolėdžių gyvulių	2082	1341	1157	2398	745	359	-607	7475	176	339	7793	-318	
Kiti mišrūs ūkiai	976	917	84	1325	83	1509	760	5654	455	606	2507	3147	
Grupavimas pagal ekonominį dydį, tūkst. Eur						Grouping according to economic size, thou Euro							
4-< 8	214	777	266	1027	331	2227	32	4874	414	753	3691	1183	
8-< 15	766	2054	54	2237	475	1382	-56	6912	295	592	5191	1721	
15-< 25	813	2060	72	1711	1057	274	-107	5880	160	302	6894	-1014	
25-< 50	2140	1673	313	3051	293	267	-452	7285	119	200	9839	-2554	
50-< 100	7672	4479	3153	6083	2566	1039	-774	24218	232	342	15943	8275	
100-< 250	16424	12660	10063	14174	5516	2711	-1787	59761	286	394	36129	23632	
>= 250	46300	24065	22681	39975	21118	15704	3697	173540	332	403	101014	72526	
Grupavimas pagal apskritis						Grouping according to counties							
Alytaus	2401	2929	991	3115	641	6707	-817	15967	240	436	10020	5947	
Kauno	1879	1003	581	2885	547	633	136	7664	231	303	6382	1282	
Klaipėdos	3200	3217	1681	2940	1025	680	-91	12652	272	434	7235	5417	
Marijampolės	4907	3193	1366	5059	653	452	-144	15486	324	417	10414	5072	
Panevėžio	3640	6395	943	4845	1767	633	-402	17821	256	372	12123	5698	
Šiaulių	3662	2492	1272	2347	1477	302	-208	11344	192	277	9692	1652	
Tauragės	768	1219	125	1888	1359	710	-514	5555	233	367	5949	-394	
Telšių	3509	3410	2446	4644	1383	582	-368	15606	287	435	10918	4688	
Utenos	2196	2613	1115	2609	918	396	-102	9745	214	466	8170	1575	
Vilniaus	1057	1503	1419	2313	691	5633	266	12882	387	730	8131	4751	
Svertinis vidurkis	2017	2265	2319	1028	2911	1022	1688	-143	11090	263	411	8225	2865
Weighted average	2016	2046	5037	1303	4409	1231	883	18	14927	353	542	7912	7015

* Translation of groups into English is on page 21.

19 lentelė. Balansas metų pradžioje, Eur
Table 19. Balance statement at the beginning of the year, Euro

Ūkininkų ūkiai
 Family farms

Grupės	Nuosavas ŽŪ turtas	Grynieji pinigai, banko indėliai	Kitas finansinis turtas	Iš viso finansinio turto	Iš viso turto (1+4)	Ilgalaikiai kreditai	Trumpalaikiai kreditai ir skolos	Visos skolos (6+7)	Nuosavas kapitalas (5-8)	Ilgalaikis turtas	Trumpalaikis turtas	Likvidumas (11/7)	Mokumas, % (8/5)
Groups	Own agricultural assets	Cash and bank deposits	Other financial assets	Total financial assets	Total assets	Long term loans	Short term loans	Total liabilities	Net worth	Fixed assets	Current assets	Liquidity	Solvency, %
A	1	2	3	4	5	6	7	8	9	10	11	12	13
Grupavimas pagal bendrą žemės plotą, ha					Grouping according to farm size, ha								
< 10	25506	4726	610	5336	30842	473	180	653	30189	23074	7768	43,2	2,1
10–< 20	42654	9419	2260	11679	54333	3322	838	4160	50173	38389	15944	19,0	7,7
20–< 30	61587	12238	4979	17217	78804	7457	2802	10259	68545	56653	22151	7,9	13,0
30–< 40	55694	15310	3202	18512	74206	7264	3057	10321	63885	48884	25322	8,3	13,9
40–< 50	67613	20269	5625	25894	93507	6823	3301	10124	83383	58643	34864	10,6	10,8
50–< 100	171094	21616	9726	31342	202436	25666	21564	47230	155206	156202	46234	2,1	23,3
100–< 150	219456	39328	18040	57368	276824	37342	21040	58382	218442	184726	92098	4,4	21,1
>= 150	543162	78457	43509	121966	665128	87190	74842	162032	503096	444376	220752	2,9	24,4
Grupavimas pagal ŽŪN našumą, balai					Grouping according to land quality, points								
< 32	71931	13834	6119	19953	91884	9993	4844	14837	77047	65069	26815	5,5	16,1
32–< 35	89853	17204	5956	23160	113013	7890	2852	10742	102271	81126	31887	11,2	9,5
35–< 45	94722	15423	6101	21524	116246	13646	9063	22709	93537	83543	32703	3,6	19,5
>= 45	105648	18694	6893	25587	131235	13785	12917	26702	104533	87855	43380	3,4	20,3
Nepalankios ūk. vietovės / LFA	99427	16611	7022	23633	123060	13513	7786	21299	101761	89562	33498	4,3	17,3
Palankios ūk. vietovės / Normal areas	88175	15986	5516	21502	109677	11310	9663	20973	88704	73869	35808	3,7	19,1
Grupavimas pagal ūkininko amžių					Grouping according to farmer's age								
< 40	90237	14084	4989	19073	109310	16547	10054	26601	82709	81756	27554	2,7	24,3
40–49	82966	13497	5676	19173	102139	11878	7771	19649	82490	70177	31962	4,1	19,2
>= 50	103882	19851	7715	27566	131448	9538	8203	17741	113707	89533	41915	5,1	13,5
Ekologinės gamybos ūkiai					Organic farms								
Ekol. gamybos ūkiai / Organic farms	121809	21250	14778	36028	157837	18314	6960	25274	132563	110613	47224	6,8	16,0

19 lentelės tęsinys / Table 19 continued

A	1	2	3	4	5	6	7	8	9	10	11	12	13	
Grupavimas pagal ūkininkavimo tipą					Grouping according to types of farming *									
Javų, rapsų	163569	25284	9796	35080	198649	24576	22153	46729	151920	141819	56830	2,6	23,5	
Augalininkystės	70210	12835	7175	20010	90220	7165	6509	13674	76546	59449	30771	4,7	15,2	
Daržininkystės, sodininkystės	89146	24420	6722	31142	120288	5994	4744	10738	109550	81517	38771	8,2	8,9	
Pienininkystės	67167	13537	4319	17856	85023	8233	2608	10841	74182	60096	24927	9,6	12,8	
Žolėdžių gyvulių	69073	10354	5827	16181	85254	7907	2189	10096	75158	57860	27394	12,5	11,8	
Kiaulių, paukščių	227345	16284	40251	56535	283880	54616	11709	66325	217555	188976	94904	8,1	23,4	
Mišrus augalininkystės-žolėdžių gyvulių	83847	12942	6334	19276	103123	9554	5075	14629	88494	74215	28908	5,7	14,2	
Kiti mišrūs ūkiai	30195	9346	2251	11597	41792	2826	1156	3982	37810	25077	16715	14,5	9,5	
Grupavimas pagal ekonominį dydį, tūkst. Eur					Grouping according to economic size, thou Euro									
4-< 8	55951	6697	2139	8836	64787	4870	4863	9733	55054	53145	11642	2,4	15,0	
8-< 15	50304	12559	2748	15307	65611	5878	923	6801	58810	45204	20407	22,1	10,4	
15-< 25	69340	13679	6486	20165	89505	9677	5232	14909	74596	60173	29332	5,6	16,7	
25-< 50	99267	23456	8530	31986	131253	14951	5921	20872	110381	84853	46400	7,8	15,9	
50-< 100	173614	35317	13047	48364	221978	25300	19328	44628	177350	145543	76435	4,0	20,1	
100-< 250	391988	61962	29801	91763	483751	63009	49845	112854	370897	324315	159436	3,2	23,3	
>= 250	1190546	145991	98706	244697	1435243	196191	184479	380670	1054573	959561	475682	2,6	26,5	
Grupavimas pagal apskritis					Grouping according to counties									
Alytaus	106994	21450	8740	30190	137184	11758	6297	18055	119129	92170	45014	7,1	13,2	
Kauno	68495	15760	4778	20538	89033	10310	7790	18100	70933	56360	32673	4,2	20,3	
Klaipėdos	75132	16014	6499	22513	97645	9485	6197	15682	81963	62497	35148	5,7	16,1	
Marijampolės	103418	16064	7707	23771	127189	12695	13983	26678	100511	85805	41384	3,0	21,0	
Panevėžio	139300	23962	9101	33063	172363	20765	13199	33964	138399	117949	54414	4,1	19,7	
Šiaulių	118115	18767	7888	26655	144770	17305	14216	31521	113249	98400	46370	3,3	21,8	
Tauragės	55380	10708	3464	14172	69552	4433	2841	7274	62278	49720	19832	7,0	10,5	
Telšių	120239	20966	9246	30212	150451	16066	5688	21754	128697	103897	46554	8,2	14,5	
Utenos	79810	16196	6677	22873	102683	10852	4158	15010	87673	71314	31369	7,5	14,6	
Vilniaus	122105	15717	6261	21978	144083	16784	12600	29384	114699	114448	29635	2,4	20,4	
Svertinis vidurkis	2017	93966	16308	6291	22599	116565	12444	8697	21141	95424	81946	34619	4,0	18,1
Weighted average	2016	80754	15082	7058	22140	102894	8864	8428	17292	85602	67059	35835	4,3	16,8

* Translation of groups into English is on page 21.

20 lentelė. Balansas metų pabaigoje, Eur
Table 20. Balance statement at the end of the year, Euro

Ūkininkų ūkiai
 Family farms

Grupės	Nuosavas ŽŪ turtas	Grynieji pinigai, banko indėliai	Kitas finansinis turtas	Iš viso finansinio turto	Iš viso turto (1+4)	Ilgalaikiai kreditai	Trumpalaikiai kreditai ir skolos	Visos skolos (6+7)	Nuosavas kapitalas (5-8)	Ilgalaikis turtas	Trumpalaikis turtas	Likvidumas (11/7)	Mokumas, % (8/5)
Groups	Own agricultural assets	Cash and bank deposits	Other financial assets	Total financial assets	Total assets	Long term loans	Short term loans	Total liabilities	Net worth	Fixed assets	Current assets	Liquidity	Solvency, %
A	1	2	3	4	5	6	7	8	9	10	11	12	13
Grupavimas pagal bendrą žemės plotą, ha					Grouping according to farm size, ha								
< 10	26477	4631	791	5422	31899	446	367	813	31086	23610	8289	22,6	2,5
10–< 20	46532	8374	2900	11274	57806	3577	851	4428	53378	41414	16392	19,3	7,7
20–< 30	61360	10762	4449	15211	76571	4239	2628	6867	69704	55753	20818	7,9	9,0
30–< 40	58079	14675	3076	17751	75830	6278	3476	9754	66076	49395	26435	7,6	12,9
40–< 50	64377	22309	4743	27052	91429	5124	3196	8320	83109	55005	36424	11,4	9,1
50–< 100	177520	21318	10557	31875	209395	24472	24021	48493	160902	162195	47200	2,0	23,2
100–< 150	229287	41500	17123	58623	287910	37242	22306	59548	228362	194178	93732	4,2	20,7
>= 150	594190	88853	43826	132679	726869	104409	80972	185381	541488	485154	241715	3,0	25,5
Grupavimas pagal ŽŪN našumą, balai					Grouping according to land quality, points								
< 32	72569	13755	4929	18684	91253	8521	3521	12042	79211	64533	26720	7,6	13,2
32–< 35	91313	16474	5709	22183	113496	7626	3566	11192	102304	81397	32099	9,0	9,9
35–< 45	101145	15189	6629	21818	122963	14287	10609	24896	98067	89149	33814	3,2	20,2
>= 45	112466	20263	7269	27532	139998	14239	13270	27509	112489	92734	47264	3,6	19,6
Nepalankios ūk. vietovės / LFA	104585	16428	6601	23029	127614	13292	8399	21691	105923	93716	33898	4,0	17,0
Palankios ūk. vietovės / Normal areas	93249	16574	6296	22870	116119	11949	10560	22509	93610	77523	38596	3,7	19,4
Grupavimas pagal ūkininko amžių					Grouping according to farmer's age								
< 40	99626	13552	5129	18681	118307	15562	11754	27316	90991	89365	28942	2,5	23,1
40–49	86538	14100	6344	20444	106982	12832	8453	21285	85697	72622	34360	4,1	19,9
>= 50	106575	20358	7574	27932	134507	10197	8243	18440	116067	91426	43081	5,2	13,7
Ekologinės gamybos ūkiai					Organic farms								
Ekol. gamybos ūkiai / Organic farms	125378	21538	15542	37080	162458	18013	5487	23500	138958	114919	47539	8,7	14,5

20 lentelės tęsinys / Table 20 continued

A	1	2	3	4	5	6	7	8	9	10	11	12	13	
Grupavimas pagal ūkininkavimo tipą					Grouping according to types of farming *									
Javų, rapsų	174357	26664	10325	36989	211346	26742	24185	50927	160419	150546	60800	2,5	24,1	
Augalininkystės	75153	12570	9060	21630	96783	8283	7005	15288	81495	63577	33206	4,7	15,8	
Daržininkystės, sodininkystės	89153	25257	7140	32397	121550	5479	5390	10869	110681	81208	40342	7,5	8,9	
Pienininkystės	69299	12754	4410	17164	86463	6596	3049	9645	76818	61650	24813	8,1	11,2	
Žolėdžių gyvulių	69907	11002	4396	15398	85305	6381	2611	8992	76313	58056	27249	10,4	10,5	
Kiaulių, paukščių	240600	16353	41762	58115	298715	55542	17314	72856	225859	188437	110278	6,4	24,4	
Mišrus augalininkystės-žolėdžių gyvulių	86373	13099	6096	19195	105568	9695	4955	14650	90918	75298	30270	6,1	13,9	
Kiti mišrūs ūkiai	35546	9008	2252	11260	46806	3779	827	4606	42200	29341	17465	21,1	9,8	
Grupavimas pagal ekonominį dydį, tūkst. Eur					Grouping according to economic size, thou Euro									
4-< 8	57816	5975	2466	8441	66257	4989	5628	10617	55640	54684	11573	2,1	16,0	
8-< 15	53592	10935	3088	14023	67615	4671	1360	6031	61584	47364	20251	14,9	8,9	
15-< 25	70217	15110	5279	20389	90606	7893	3574	11467	79139	60381	30225	8,5	12,7	
25-< 50	99677	24486	8804	33290	132967	11822	6770	18592	114375	84354	48613	7,2	14,0	
50-< 100	185192	38841	13097	51938	237130	26469	21327	47796	189334	156158	80972	3,8	20,2	
100-< 250	429147	66493	28286	94779	523926	72504	53730	126234	397692	353090	170836	3,2	24,1	
>= 250	1289602	168882	107673	276555	1566157	243086	195315	438401	1127756	1039686	526471	2,7	28,0	
Grupavimas pagal apskritis					Grouping according to counties									
Alytaus	117854	24263	9770	34033	151887	13114	8034	21148	130739	99973	51914	6,5	13,9	
Kauno	71991	15670	4761	20431	92422	9674	7357	17031	75391	58950	33472	4,5	18,4	
Klaipėdos	83884	15168	7204	22372	106256	12296	8771	21067	85189	69432	36824	4,2	19,8	
Marijampolės	111100	16807	9152	25959	137059	13466	15986	29452	107607	91884	45175	2,8	21,5	
Panevėžio	146939	25744	9223	34967	181906	22082	13544	35626	146280	124694	57212	4,2	19,6	
Šiaulių	123941	21074	7954	29028	152969	16602	15029	31631	121338	101387	51582	3,4	20,7	
Tauragės	56018	10762	2794	13556	69574	2948	2808	5756	63818	49674	19900	7,1	8,3	
Telšių	128016	20797	9304	30101	158117	14528	7014	21542	136575	109915	48202	6,9	13,6	
Utenos	85061	15280	6426	21706	106767	10730	4416	15146	91621	75268	31499	7,1	14,2	
Vilniaus	127412	14766	6863	21629	149041	18569	14049	32618	116423	119479	29562	2,1	21,9	
Svertinis vidurkis	2017	99081	16499	6453	22952	122033	12641	9448	22089	99944	85856	36177	3,8	18,1
Weighted average	2016	87656	16206	6536	22742	110398	12836	8174	21010	89388	74941	35457	4,3	19,0

* Translation of groups into English is on page 21.

21 lentelė. Pajamos už parduotą augalininkystės produkciją, Eur

Table 21. Income from crop production, Euro

Ūkininkų ūkiai

Family farms

Grupės <i>Groups</i>	Kviečiai <i>Wheat</i>	Rugiai <i>Rye</i>	Miežiai <i>Barley</i>	Avižos <i>Oats</i>	Kviet- rugiai <i>Triti- cale</i>	Grikliai <i>Buck- wheat</i>	Ankštiniai augalai grūdams <i>Protein crops</i>	Bulvės <i>Pota- toes</i>	Cukriniai runkeliai <i>Sugar beet</i>	Rapsai <i>Rape</i>	Lauko daržovės, gėlės <i>Field vegetables</i>	Šiltnam. daržovės, gėlės <i>Greenh. vegetabl.</i>	Vaisiai, uogos <i>Fruits, berries</i>	Kita produkcija <i>Other production</i>	Pajamos <i>Income</i>		
															iš viso <i>total</i>	1 ha ŽŪN <i>per 1 ha UAA</i>	
A	1	2	3	4	5	6	7	8	9	10	11	12	13	14	15	16	
Grupavimas pagal bendrą žemės plotą, ha																Grouping according to <i>farm size</i> , ha	
< 10	254	11	128	20	65	-	52	255	-	56	492	115	461	229	2138	380	
10-< 20	1191	18	416	78	37	69	428	187	-	44	114	5	377	326	3290	239	
20-< 30	2196	37	564	534	83	166	566	157	-	113	205	-	447	393	5461	224	
30-< 40	1648	76	242	313	148	161	623	80	48	234	66	17	359	891	4906	146	
40-< 50	3942	86	411	225	409	172	1039	155	62	1047	149	15	109	593	8414	190	
50-< 100	7712	85	973	820	782	387	1866	222	175	1442	219	122	238	2147	17190	267	
100-< 150	26923	553	2813	1411	1415	1043	6564	775	970	8460	1309	-	270	1727	54233	445	
>= 150	92439	2628	7237	3392	4956	1995	18222	2334	5149	33391	2855	5	52	2343	176998	620	
Grupavimas pagal ŽŪN našumą, balai																Grouping according to <i>land quality</i> , points	
< 32	1056	95	142	765	209	524	462	113	-	122	56	5	252	347	4148	118	
32-< 35	1267	151	865	336	343	213	520	175	-	157	199	13	319	550	5108	134	
35-< 45	6341	288	653	509	552	287	1411	252	29	1869	370	38	414	940	13953	335	
>= 45	17849	100	1660	345	609	111	3754	654	1247	5664	802	104	288	821	34008	702	
Nepalankios ūk. vietovės / <i>LFA</i>	3367	294	586	707	516	412	919	240	7	628	204	40	198	475	8593	209	
Palankios ūk. vietovės / <i>Normal areas</i>	12887	90	1188	233	472	102	2696	423	692	4292	648	56	506	1105	25390	587	
Grupavimas pagal ūkininko amžių																Grouping according to <i>farmer's age</i>	
< 40	5432	130	826	392	421	263	1445	312	233	1534	374	6	393	607	12368	334	
40-49	8526	123	857	539	577	205	1757	411	314	2486	335	104	431	1493	18158	407	
>= 50	9679	293	933	504	502	296	2065	290	441	3050	509	44	258	468	19332	433	
Ekologinės gamybos ūkiai																Organic farms	
Ekol. gamybos ūkiai / <i>Organic farms</i>	2203	348	45	2695	861	1175	1765	20	-	48	87	-	277	685	10209	215	

21 lentelės tęsinys / Table 21 continued

A	1	2	3	4	5	6	7	8	9	10	11	12	13	14	15	16	
Grupavimas pagal ūkininkavimo tipą																	
<i>Grouping according to types of farming *</i>																	
Javų, rapsų	24048	594	2587	1410	1375	772	5408	345	627	7642	28	1	93	792	45722	611	
Augalininkystės	6026	38	318	175	259	64	992	2758	2488	1507	1871	185	2899	3783	23363	780	
Daržininkystės, sodininkystės	565	7	37	98	102	-	180	479	-	6	15062	1969	6767	543	25815	1573	
Pienininkystės	397	17	148	42	79	5	103	78	-	27	17	-	20	255	1188	42	
Žolėdžių gyvulių	187	9	86	31	36	26	304	49	-	13	6	-	32	555	1334	39	
Kiaulių, paukščių	4983	-	1231	722	1085	192	1350	-	-	-	17	-	31	1450	11061	342	
Mišrus augalininkystės-žolėdžių gyvulių	3338	99	261	269	355	126	554	125	81	553	4	-	2	1200	6967	164	
Kiti mišrūs ūkiai	364	8	155	25	26	111	144	115	-	88	193	5	158	327	1719	138	
Grupavimas pagal ekonominį dydį, tūkst. Eur																	
<i>Grouping according to economic size, thou Euro</i>																	
4-< 8	577	14	329	50	97	14	221	168	-	58	171	41	206	1001	2947	251	
8-< 15	1301	44	285	392	79	194	469	172	-	5	112	2	643	284	3982	170	
15-< 25	2546	73	374	662	397	320	635	164	-	380	398	114	195	385	6643	181	
25-< 50	6597	280	976	1135	1067	680	2139	84	80	1335	187	-	370	861	15791	257	
50-< 100	23585	988	2507	622	687	520	5581	493	407	6971	380	8	375	1033	44157	424	
100-< 250	60302	1461	6192	2571	3245	1464	13382	2265	2698	18335	892	382	272	995	114456	548	
>= 250	228546	1596	10225	1940	9732	724	34263	5862	18108	93086	18453	116	2	5162	427815	819	
Grupavimas pagal apskritis																	
<i>Grouping according to counties</i>																	
Alytaus	6018	1292	84	1285	1226	1200	1176	493	-	2113	367	-	1446	36	16736	252	
Kauno	8369	87	700	88	550	39	1491	557	722	2657	1573	173	575	393	17974	542	
Klaipėdos	5093	58	840	91	381	69	1577	93	-	882	25	-	20	3626	12755	274	
Marijampolės	20487	26	491	642	231	52	3625	637	2574	4986	250	-	779	573	35353	739	
Panevėžio	19165	209	2197	341	1640	649	4208	373	85	5931	213	141	104	621	35877	515	
Šiaulių	18869	161	2949	369	494	2	4280	500	486	7753	160	-	312	1083	37418	633	
Tauragės	2262	15	239	73	93	67	506	186	-	557	139	29	342	727	5235	220	
Telšių	6524	9	1247	622	518	104	1668	11	-	964	795	-	9	245	12716	234	
Utenos	2280	10	123	110	240	283	663	126	-	552	49	35	127	325	4923	108	
Vilniaus	2414	532	493	1407	481	636	922	285	-	428	244	7	245	561	8655	260	
Svertinis vidurkis	2017	7987	195	878	477	495	262	1782	329	340	2406	419	47	347	780	16744	397
Weighted average	2016	8090	171	805	231	546	260	1748	361	384	1770	369	81	304	697	15817	374

* Translation of groups into English is on page 21.

22 lentelė. Pajamos už parduotą gyvulininkystės produkciją, kitos pelningos veiklos ir visos pajamos be subsidijų, Eur
Table 22. Income from livestock production, OGA and total income without subsidies, Euro

Ūkininkų ūkiai
 Family farms

Grupės <i>Groups</i>	Galvijai ir galvijiena <i>Cattle</i>	Kiaulės ir kauliena <i>Pigs</i>	Paukščiai ir paukštiena <i>Poultry</i>	Pienas <i>Milk</i>	Kiaušiniai <i>Eggs</i>	Medus <i>Honey</i>	Kita gyvulininkystės produkcija <i>Other livestock</i>	Iš viso už gyvulinink. produkciją <i>Total livestock</i>	Kitos pelningos veiklos pajamos <i>OGA</i>			Pajamos* <i>Income*</i>		Pajamos ne iš ŽŪ (atlyginimai, kt.) <i>Total other income</i>	Iš viso pajamų be subsidijų <i>Total income</i>
									produktų perdirbimas <i>processed products</i>	miškininkystė <i>forestry</i>	kita <i>other</i>	iš viso <i>total</i>	1 ha ŽŪN <i>per 1 ha UAA</i>		
A	1	2	3	4	5	6	7	8	9	10	11	12	13	14	15
Grupavimas pagal bendrą žemės plotą, ha								Grouping according to farm size, ha							
< 10	619	180	286	1049	111	1088	195	3528	61	-	141	5868	1044	5200	11068
10-< 20	887	73	240	1592	47	477	145	3461	466	-	326	7543	547	5612	13155
20-< 30	1216	-	48	2475	1	9	433	4182	97	-	903	10643	437	5458	16101
30-< 40	2176	24	-	4667	5	154	58	7084	394	4	278	12666	377	5996	18662
40-< 50	3030	-	2	5192	25	-	689	8938	47	11	138	17548	397	6534	24082
50-< 100	5101	125	37	8592	17	57	159	14088	74	2	2049	33403	519	9256	42659
100-< 150	6255	507	308	15920	-	52	422	23464	56	84	900	78737	647	10272	89009
>= 150	8152	103	404	31972	13	13	55	40712	510	440	3080	221740	776	13119	234859
Grupavimas pagal ŽŪN našumą, balai								Grouping according to land quality, points							
< 32	1966	50	3	3764	4	324	415	6526	-	2	954	11630	331	7844	19474
32-< 35	3122	18	384	6839	30	181	283	10857	340	22	519	16846	442	5970	22816
35-< 45	2500	73	109	5478	71	579	202	9012	319	21	811	24116	578	5999	30115
>= 45	1570	241	275	4459	20	253	161	6979	102	56	583	41728	861	7585	49313
Nepalankios ūk. vietovės / LFA	2688	12	61	5485	62	352	339	8999	156	25	1026	18799	458	7262	26061
Palankios ūk. vietovės / Normal areas	1827	206	295	4834	24	467	114	7767	295	30	420	33902	783	6001	39903
Grupavimas pagal ūkininko amžių								Grouping according to farmer's age							
< 40	1816	35	65	2538	8	291	222	4975	36	-	921	18300	494	7912	26212
40-49	2823	171	183	5581	23	528	95	9404	433	9	407	28411	637	7190	35601
>= 50	2281	122	258	7001	85	425	320	10492	240	61	786	30911	693	5305	36216
Ekologinės gamybos ūkiai								Organic farms							
Ekol. gamybos ūkiai / Organic farms	3653	78	1	4700	23	1	857	9313	289	91	1423	21325	450	7987	29312

22 lentelės tęsinys / Table 22 continued

A	1	2	3	4	5	6	7	8	9	10	11	12	13	14	15	
Grupavimas pagal ūkininkavimo tipą								Grouping according to types of farming **								
Javų, rapsų	548	21	20	384	1	27	109	1110	39	44	1438	48353	646	9893	58246	
Augalininkystės	288	41	2	161	11	34	144	681	1580	85	672	26381	881	5168	31549	
Daržininkystės, sodininkystės	-	-	-	3	-	-	96	99	373	2	1283	27572	1680	6744	34316	
Pienininkystės	3200	39	13	13756	12	4	20	17044	268	-	120	18620	662	4043	22663	
Žolėdžių gyvulių	6702	145	134	1795	34	54	700	9564	21	83	335	11337	332	5512	16849	
Kiaulių, paukščių	1167	17032	195649	-	3584	-	1872	219304	-	1097	2265	233727	7232	3110	236837	
Mišrus augalininkystės-žolėdžių gyvulių	4040	15	-	4952	21	9	216	9253	126	22	1253	17621	415	6032	23653	
Kiti mišrūs ūkiai	589	512	39	254	266	3366	849	5875	102	-	186	7882	635	7626	15508	
Grupavimas pagal ekonominį dydį, tūkst. Eur								Grouping according to economic size, Euro								
4-< 8	587	131	35	796	59	128	233	1969	77	1	816	5810	494	5989	11799	
8-< 15	1458	16	32	1780	49	747	324	4406	566	1	452	9407	401	5418	14825	
15-< 25	3439	48	7	3899	34	960	193	8580	16	7	391	15637	425	8999	24636	
25-< 50	4648	46	17	7350	17	494	159	12731	80	20	353	28975	472	6571	35546	
50-< 100	5091	103	109	14952	5	100	131	20491	48	98	671	65465	628	7599	73064	
100-< 250	8440	634	-	32564	-	42	27	41707	98	75	1823	158159	757	9510	167669	
>= 250	12152	485	13411	83904	64	-	187	110203	2456	1397	7376	549247	1052	23349	572596	
Grupavimas pagal apskritis								Grouping according to counties								
Alytaus	3462	-	1487	7581	27	20	431	13008	-	-	551	30295	455	8885	39180	
Kauno	2129	35	456	3180	34	741	124	6699	726	5	451	25855	779	7173	33028	
Klaipėdos	3514	143	70	10446	-	697	14	14884	-	-	253	27892	599	6647	34539	
Marijampolės	1536	279	1	4658	8	-	34	6516	-	71	670	42610	891	7154	49764	
Panevėžio	2323	-	-	9024	80	91	14	11532	202	112	699	48422	694	6438	54860	
Šiaulių	2289	415	-	4710	7	47	304	7772	141	53	496	45880	776	5846	51726	
Tauragės	2553	120	132	5052	18	139	231	8245	74	17	136	13707	576	4567	18274	
Telšių	5174	135	-	11457	-	344	51	17161	6	-	587	30470	561	5217	35687	
Utenos	2348	-	136	5076	14	909	569	9052	-	-	1179	15154	333	6704	21858	
Vilniaus	888	12	80	1835	140	597	360	3912	365	28	1748	14708	442	8525	23233	
Svertinis vidurkis	2017	2270	106	175	5169	44	408	230	8402	223	28	732	26129	620	6650	32779
Weighted average	2016	1995	165	242	3994	48	523	310	7277	105	51	631	23881	564	8082	31963

* Parduotos augalininkystės produkcijos (21 l.) + gyvulininkystės produkcijos + kitos pelningos veiklos pajamos / Income from crop (t. 21) + livestock p + OGA.

** Translation of groups into English is on page 21.

23 lentelė. Pinigų judėjimas, Eur
Table 23. Cash-flow indicators, Euro

Ūkininkų ūkiai
Family farms

Grupės <i>Groups</i>	Iš viso pajamų be subsidijų <i>Total income without subsidies</i>	Apmokėtos gamybos išlaidos <i>Paid costs</i>	Gyvulių pirkimas <i>Purchases of livestock</i>	Subsidijos, išskyrus investic. <i>Balance subsidies & VAT</i>	Parama investicijoms <i>Subsidies on investm.</i>	Ūkio pajamos (1-2-3+4+5) <i>Cash-flow</i>	Turto pardavimas <i>Sales of assets</i>	Turto pirkimas <i>Purchases of assets</i>	Skolos <i>Debts</i>		Pinigai metų pabaigoje <i>Savings at the end of the year</i>	
									metų pradžioje <i>opening valuation</i>	metų pabaigoje <i>closing valuation</i>	iš viso (6+7-8-9+10) <i>total</i>	1 šeimos nariui <i>per capita</i>
A	1	2	3	4	5	6	7	8	9	10	11	12
Grupavimas pagal bendrą žemės plotą, ha						Grouping according to <i>farm size</i> , ha						
< 10	11068	4101	535	1167	1677	9276	168	2809	652	813	6796	3693
10–< 20	13155	6262	477	3629	4334	14379	92	6585	4160	4428	8154	4581
20–< 30	16101	8270	414	6607	5723	19747	72	5792	10258	6867	10636	5569
30–< 40	18662	11022	1375	9093	2995	18353	581	6003	10320	9755	12366	7274
40–< 50	24082	12495	673	11402	1323	23639	168	3232	10124	8320	18771	9985
50–< 100	42659	21851	872	15271	3674	38881	1333	18544	47230	48492	22932	12600
100–< 150	89009	54005	723	26017	4425	64723	1951	30442	58381	59547	37398	19999
>= 150	234859	158228	1010	51349	11850	138820	10356	96830	162032	185382	75696	43503
Grupavimas pagal ŽŪN našumą, balai						Grouping according to <i>land quality</i> , points						
< 32	19474	9967	1032	9610	4009	22094	421	5992	14837	12042	13728	7845
32–< 35	22816	12633	634	10364	5835	25748	819	10533	10742	11191	16483	8910
35–< 45	30115	17659	671	9346	4021	25152	846	13589	22709	24896	14596	7976
>= 45	49313	28243	483	8668	2534	31789	1395	15052	26702	27510	18940	10407
Nepalankios ūk. vietovės / LFA	26061	14079	901	10892	5219	27192	773	13049	21299	21692	15309	8649
Palankios ūk. vietovės / Normal areas	39903	23719	412	7690	2442	25904	1098	12077	20973	22509	16461	8803
Grupavimas pagal ūkininko amžių						Grouping according to <i>farmer's age</i>						
< 40	26212	13858	849	8579	6428	26512	613	14935	26601	27316	12905	7821
40–49	35601	20198	862	9570	2135	26246	975	11040	19649	21284	17816	9231
>= 50	36216	21744	391	9796	2936	26813	1155	11673	17741	18440	16994	9039
Ekologinės gamybos ūkiai						Organic farms						
Ekol. gamybos ūkiai / Organic farms	29312	14543	720	18389	6752	39190	1334	15593	25274	23499	23156	13082

23 lentelės tęsinys / Table 23 continued

A	1	2	3	4	5	6	7	8	9	10	11	12	
Grupavimas pagal ūkininkavimo tipą						Grouping according to types of farming *							
Javų, rapsų	58246	34964	109	13535	3943	40651	2113	23227	46729	50927	23735	13260	
Augalininkystės	31549	19604	117	5868	7043	24739	1702	12909	13674	15287	15145	8605	
Daržininkystės, sodininkystės	34316	16872	56	7094	2951	27433	609	7962	10738	10869	20211	11889	
Pienininkystės	22663	12244	498	7450	4513	21884	400	8591	10841	9645	12497	6409	
Žolėdžių gyvulių	16849	9373	1460	10337	2390	18743	177	5675	10097	8992	12140	6101	
Kiaulių, paukščių	236837	174006	45382	6579	3738	27766	722	17651	66325	72856	17368	13676	
Mišrus augalininkystės-žolėdžių gyvulių	23653	13652	1236	10722	3514	23001	472	8854	14629	14650	14640	9037	
Kiti mišrūs ūkiai	15508	6140	1402	3741	1906	13613	44	5683	3982	4607	8599	5058	
Grupavimas pagal ekonominį dydį, tūkst. Eur						Grouping according to economic size, thou Euro							
4-< 8	11799	4771	394	2736	1747	11117	97	5098	9732	10618	7002	3912	
8-< 15	14825	7407	691	6076	5629	18432	441	7670	6801	6031	10433	5764	
15-< 25	24636	11498	1287	10042	4432	26325	233	6514	14909	11468	16603	9073	
25-< 50	35546	19785	593	15904	3157	34229	1221	9505	20873	18592	23664	12455	
50-< 100	73064	44657	438	22221	4808	54998	1280	27114	44628	47796	32332	16666	
100-< 250	167669	108972	1198	39170	7909	104578	6609	69162	112854	126234	55405	30781	
>= 250	572596	394012	4336	81847	23191	279286	25184	204180	380671	438400	158019	95769	
Grupavimas pagal apskritis						Grouping according to counties							
Alytaus	39180	23538	1948	15822	8366	37882	1157	18139	18055	21148	23993	13183	
Kauno	33028	19569	890	6579	1970	21118	830	8896	18100	17031	11983	6477	
Klaipėdos	34539	18833	543	9583	3312	28058	489	14227	15682	21066	19704	10709	
Marijampolės	49764	31147	456	9234	3808	31203	1284	17323	26678	29452	17938	9199	
Panevėžio	54860	33933	321	13738	4067	38411	2283	20937	33964	35627	21420	11966	
Šiaulių	51726	30716	454	10753	2511	33820	1195	13049	31521	31632	22077	11743	
Tauragės	18274	9179	587	5843	3807	18158	469	6571	7274	5755	10537	5376	
Telšių	35687	21423	654	14252	9800	37662	467	17058	21754	21542	20859	12416	
Utenos	21858	13024	1179	12116	5864	25635	961	11412	15010	15146	15320	8754	
Vilniaus	23233	10919	442	8578	3187	23637	841	13870	29384	32618	13842	8440	
Svertinis vidurkis	2017	32779	18760	664	9338	3872	26565	931	12577	21141	22089	15867	8718
Weighted average	2016	31963	17958	740	9981	4210	27456	829	16220	17292	21011	15784	8351

* Translation of groups into English is on page 21.

24 lentelė. Ūkyje pagamintos ir asmeninėms reikmėms suvartotos produkcijos vertė, Eur
 Table 24. Private consumption of own production, Euro

Ūkininkų ūkiai
 Family farms

Grupės	Augalininkystės produkcija	Pienas	Galvijiena	Kiauliena	Paukštiena	Kiaušiniai	Medus	Kita gyvulininkystės produkcija	Iš viso gyvulininkystės produkcijos	Perdirbta produkcija	Iš viso (1+9+10)	Suvaltota 1 ūkio nariui
Groups	Crop production	Milk	Beef	Pork	Poultry	Eggs	Honey	Other livest. production	Total livest. production	Processed products	Total	Consumption per capita
A	1	2	3	4	5	6	7	8	9	10	11	12
Grupavimas pagal bendrą žemės plotą, ha												
Grouping according to farm size, ha												
< 10	133	82	21	114	39	21	26	33	336	-	469	255
10–< 20	63	59	13	43	12	8	11	48	194	4	261	147
20–< 30	45	42	32	-	9	-	9	96	188	-	233	122
30–< 40	80	94	68	6	1	1	12	56	238	-	318	187
40–< 50	40	33	32	-	-	4	-	85	154	-	194	103
50–< 100	47	46	105	12	1	7	2	31	204	4	255	140
100–< 150	31	46	95	3	2	1	-	22	169	-	200	107
>= 150	47	33	85	9	1	-	1	13	142	1	190	109
Grupavimas pagal ŽŪN našumą, balai												
Grouping according to land quality, points												
< 32	44	72	58	25	4	-	14	62	235	-	279	159
32–< 35	127	64	36	34	-	8	8	46	196	3	326	176
35–< 45	62	60	43	45	16	10	9	62	245	2	309	169
>= 45	81	52	38	45	22	11	17	17	202	-	283	155
Nepalankios ūk. vietovės / LFA	71	58	46	7	8	3	8	79	209	1	281	159
Palankios ūk. vietovės / Normal areas	76	62	39	77	20	15	15	16	244	2	322	172
Grupavimas pagal ūkininko amžių												
Grouping according to farmer's age												
< 40	51	32	43	13	2	2	5	23	120	-	171	104
40–49	56	80	37	35	30	3	5	61	251	2	309	160
>= 50	102	69	45	67	12	17	21	63	294	2	398	212
Ekologinės gamybos ūkiai												
Organic farms												
Ekol. gamybos ūkiai / Organic farms	53	45	74	32	-	10	14	143	318	7	378	214

24 lentelės tęsinys / Table 24 continued

A	1	2	3	4	5	6	7	8	9	10	11	12	
Grupavimas pagal ūkininkavimo tipą						Grouping according to <i>types of farming</i> *							
Javų, rapsų	52	16	13	5	18	-	2	24	78	1	131	73	
Augininkystės	165	51	13	17	-	4	4	20	109	-	274	156	
Daržininkystės, sodininkystės	229	-	-	-	-	-	-	156	156	-	385	226	
Pienininkystės	70	103	69	30	5	10	-	3	220	-	290	149	
Žolėdžių gyvulių	20	65	62	115	39	15	13	97	406	7	433	218	
Kiaulių, paukščių	10	-	119	70	159	87	-	108	543	53	606	477	
Mišrus augalininkystės-žolėdžių gyvulių	47	81	77	26	-	5	1	66	256	4	307	190	
Kiti mišrūs ūkiai	130	45	17	145	33	28	83	179	530	-	660	388	
Grupavimas pagal ekonominį dydį, tūkst. Eur						Grouping according to <i>economic size</i> , thou Euro							
4-< 8	92	65	14	76	29	12	13	75	284	2	378	211	
8-< 15	81	65	23	24	5	9	17	47	190	-	271	150	
15-< 25	40	56	100	16	1	7	1	28	209	5	254	139	
25-< 50	47	53	87	5	-	3	12	17	177	-	224	118	
50-< 100	50	43	89	9	3	2	1	5	152	-	202	104	
100-< 250	32	37	92	7	-	1	-	14	151	-	183	102	
>= 250	47	46	143	27	3	-	4	4	227	3	277	168	
Grupavimas pagal apskritis						Grouping according to <i>counties</i>							
Alytaus	175	91	86	-	-	6	-	109	292	-	467	257	
Kauno	84	81	44	42	50	15	6	14	252	7	343	185	
Klaipėdos	15	84	59	10	-	-	15	16	184	-	199	108	
Marijampolės	40	28	39	156	3	-	-	23	249	1	290	149	
Panevėžio	47	62	78	-	-	4	13	-	157	-	204	114	
Šiaulių	55	56	34	75	-	-	1	10	176	-	231	123	
Tauragės	72	62	20	76	12	22	25	52	269	-	341	174	
Telšių	113	93	66	20	-	-	21	1	201	-	314	187	
Utenos	63	31	66	-	32	4	12	134	279	-	342	195	
Vilniaus	98	45	22	7	3	7	11	100	195	2	295	180	
Svertinis vidurkis	2017	73	60	42	41	14	9	12	48	226	2	301	165
Weighted average	2016	59	59	41	39	7	8	9	37	200	1	260	138

* Translation of groups into English is on page 21.

25 lentelė. Darbo sąnaudos ūkyje, val.
Table 25. Labour input, h

Ūkininkų ūkiai
Family farms

Grupės <i>Groups</i>	Žemės ūkyje <i>In agriculture</i>					Kitoje ūkio veikloje <i>Other activity in farm</i>		Iš viso ūkyje <i>Total in a farm</i>	Iš viso šeimos sutartinių darbuotojų <i>Total - FWU</i>	Iš viso sutartinių darbuotojų (SD) <i>Total - AWU</i>	ŽŪN / SD <i>UAA per 1 AWU</i>
	ūkininkas <i>farmer</i>	sutuoktinis <i>spouse</i>	kiti ūkio nariai <i>other farm members</i>	samdomi darbininkai <i>hired labour</i>	iš viso <i>total</i>	ūkio nariai <i>farm members</i>	samdomi darbininkai <i>hired labour</i>				
A	1	2	3	4	5	6	7	8	9	10	11
Grupavimas pagal bendrą žemės plotą, ha						Grouping according to farm size, ha					
< 10	1873	559	220	71	2723	50	8	2781	1,28	1,32	4,26
10–< 20	1783	572	214	81	2650	74	42	2766	1,24	1,30	10,60
20–< 30	1749	435	522	40	2746	82	2	2830	1,32	1,34	18,19
30–< 40	1958	529	263	157	2907	127	2	3036	1,30	1,38	24,33
40–< 50	2052	610	339	153	3154	44	-	3198	1,41	1,49	29,68
50–< 100	1967	561	352	359	3239	89	20	3348	1,34	1,53	42,03
100–< 150	2107	540	421	1186	4254	41	6	4301	1,40	1,99	61,19
>= 150	2112	382	449	4013	6956	63	101	7120	1,34	3,36	85,01
Grupavimas pagal ŽŪN našumą, balai						Grouping according to land quality, points					
< 32	1818	449	356	169	2792	93	1	2886	1,27	1,35	26,02
32–< 35	2018	504	334	250	3106	87	55	3248	1,33	1,48	25,73
35–< 45	1859	550	288	375	3072	67	25	3164	1,29	1,49	27,98
>= 45	1908	575	297	530	3310	62	8	3380	1,32	1,58	30,66
Nepalankios ūk. vietovės / LFA	1891	464	326	290	2971	91	23	3085	1,28	1,43	28,71
Palankios ūk. vietovės / Normal areas	1884	615	282	459	3240	52	20	3312	1,32	1,55	27,93
Grupavimas pagal ūkininko amžių						Grouping according to farmer's age					
< 40	1842	234	353	186	2615	84	5	2704	1,16	1,25	29,61
40–49	1849	717	256	391	3213	105	26	3344	1,37	1,57	28,42
>= 50	1948	666	299	508	3421	41	31	3493	1,36	1,63	27,38
Ekologinės gamybos ūkiai						Organic farms					
Ekol. gamybos ūkiai / Organic farms	1798	634	149	362	2943	152	8	3103	1,27	1,45	32,72

25 lentelės tęsinys / Table 25 continued

A	1	2	3	4	5	6	7	8	9	10	11	
Grupavimas pagal ūkininkavimo tipą						Grouping according to types of farming *						
Javų, rapsų	1851	363	360	565	3139	71	28	3238	1,22	1,51	49,54	
Augalininkystės	1920	336	157	578	2991	126	131	3248	1,17	1,51	19,83	
Daržininkystės, sodininkystės	1954	499	207	1179	3839	75	15	3929	1,22	1,81	9,07	
Pienininkystės	1922	768	334	285	3309	33	5	3347	1,42	1,56	18,03	
Žolėdžių gyvulių	1739	884	341	151	3115	141	5	3261	1,46	1,54	22,20	
Kiaulių, paukščių	1779	77	98	3025	4979	26	334	5339	0,94	2,59	12,48	
Mišrus augalininkystės-žolėdžių gyvulių	1911	345	233	315	2804	128	22	2954	1,20	1,37	31,02	
Kiti mišrūs ūkiai	1935	465	245	81	2726	40	-	2766	1,27	1,31	9,48	
Grupavimas pagal ekonominį dydį, tūkst. Eur						Grouping according to economic size, thou Euro						
4-< 8	1818	529	183	33	2563	87	18	2668	1,24	1,26	9,33	
8-< 15	1829	523	406	105	2863	81	31	2975	1,32	1,39	16,88	
15-< 25	1951	553	193	227	2924	58	2	2984	1,28	1,39	26,47	
25-< 50	2014	592	491	229	3326	31	3	3360	1,41	1,52	40,36	
50-< 100	2083	609	445	814	3951	43	7	4001	1,44	1,84	56,65	
100-< 250	2140	446	480	2898	5964	39	15	6018	1,39	2,82	74,11	
>= 250	2058	449	420	10368	13295	108	416	13819	1,36	6,65	78,51	
Grupavimas pagal apskritis						Grouping according to counties						
Alytaus	1855	533	448	496	3332	162	-	3494	1,36	1,60	41,59	
Kauno	1794	296	394	442	2926	110	38	3074	1,21	1,44	23,05	
Klaipėdos	1949	789	113	335	3186	18	8	3212	1,32	1,49	31,25	
Marijampolės	1712	388	397	456	2953	13	11	2977	1,20	1,43	33,45	
Panevėžio	2033	589	364	715	3701	19	26	3746	1,38	1,74	40,07	
Šiaulių	2039	836	223	621	3719	46	10	3775	1,43	1,74	33,99	
Tauragės	1888	689	400	178	3155	50	2	3207	1,44	1,53	15,56	
Telšių	2159	683	198	520	3560	17	43	3620	1,31	1,59	34,17	
Utenos	1694	484	279	262	2719	231	-	2950	1,25	1,38	33,01	
Vilniaus	1895	356	215	192	2658	58	48	2764	1,16	1,28	26,00	
Svertinis vidurkis	2017	1888	538	306	372	3104	72	21	3197	1,30	1,49	28,28
Weighted average	2016	1904	576	385	364	3229	151	7	3387	1,38	1,56	27,12

* Translation of groups into English is on page 21.

26 lentelė. Grynasis pelnas, Eur
Table 26. Net profit, Euro

Ūkininkų ūkiai
Family farms

Grupės <i>Groups</i>	Bendrasis pelnas su subsidijomis <i>FNI</i>	Ūkininko šeimos darbas <i>Family remuneration</i>	Grynasis pelnas su subsidijomis <i>Net profit with subsidies</i>			Turto pelningumas*, % <i>Return on assets*, %</i>
			iš viso <i>total (1-2)</i>	1 ha ŽŪN <i>per 1 ha UAA</i>	1 SD <i>per 1 AWU</i>	
A	1	2	3	4	5	6
Grupavimas pagal bendrą žemės plotą, ha			Grouping according to farm size , ha			
< 10	2829	9322	-6493	-1155	-4919	-20,35
10-< 20	6426	9118	-2692	-195	-2071	-4,66
20-< 30	8275	9619	-1344	-55	-1003	-1,76
30-< 40	8963	9926	-963	-29	-698	-1,27
40-< 50	11147	10505	642	15	431	0,70
50-< 100	18566	10243	8323	129	5440	3,97
100-< 150	35329	10726	24603	202	12363	8,55
>= 150	89239	10371	78868	276	23473	10,85
Grupavimas pagal ŽŪN našumą, balai			Grouping according to land quality , points			
< 32	9070	9370	-300	-9	-222	-0,33
32-< 35	12092	10153	1939	51	1310	1,71
35-< 45	12851	9536	3315	80	2225	2,70
>= 45	17349	9805	7544	156	4775	5,39
Nepalankios ūk. vietovės / <i>LFA</i>	12842	9563	3279	80	2293	2,57
Palankios ūk. vietovės / <i>Normal areas</i>	14060	9774	4286	99	2765	3,69
Grupavimas pagal ūkininko amžių			Grouping according to farmer's age			
< 40	13556	8670	4886	132	3909	4,13
40-49	12689	10098	2591	58	1650	2,42
>= 50	13808	10191	3617	81	2219	2,69
Ekologinės gamybos ūkiai			Organic farms			
Ekol. gamybos ūkiai / <i>Organic farms</i>	20675	9429	11246	237	7756	6,92

26 lentelės tęsinys / Table 26 continued

A	1	2	3	4	5	6	
Grupavimas pagal ūkininkavimo tipą			Grouping according to types of farming **				
Javų, rapsų	19996	9125	10871	145	7199	5,14	
Augalininkystės	13563	8760	4803	160	3181	4,96	
Daržininkystės, sodininkystės	13150	9436	3714	226	2052	3,06	
Pienininkystės	11909	10547	1362	48	873	1,58	
Žolėdžių gyvulių	9157	10712	-1555	-45	-1010	-1,82	
Kiaulių, paukščių	19551	6831	12720	394	4911	4,26	
Mišrus augalininkystės-žolėdžių gyvulių	11161	9029	2132	50	1556	2,02	
Kiti mišrūs ūkiai	6339	9263	-2924	-235	-2232	-6,25	
Grupavimas pagal ekonominį dydį, tūkst. Eur			Grouping according to economic size , thou Euro				
4-< 8	2408	9029	-6621	-563	-5255	-9,99	
8-< 15	9456	9795	-339	-14	-244	-0,50	
15-< 25	11590	9505	2085	57	1500	2,30	
25-< 50	19030	10792	8238	134	5420	6,20	
50-< 100	32458	10971	21487	206	11678	9,06	
100-< 250	66956	10712	56244	269	19945	10,74	
>= 250	180089	10471	169618	325	25506	10,83	
Grupavimas pagal apskritis			Grouping according to counties				
Alytaus	22385	10343	12042	181	7526	7,93	
Kauno	9541	8949	592	18	411	0,64	
Klaipėdos	15959	9898	6061	130	4068	5,70	
Marijampolės	15745	8660	7085	148	4955	5,17	
Panevėžio	21193	10367	10826	155	6222	5,95	
Šiaulių	21012	10847	10165	172	5842	6,65	
Tauragės	8509	10443	-1934	-81	-1264	-2,78	
Telšių	24019	10547	13472	248	8473	8,52	
Utenos	13581	9274	4307	95	3121	4,03	
Vilniaus	7790	8708	-918	-28	-717	-0,62	
Svertinis vidurkis	2017	13431	9674	3757	89	2521	3,08
Weighted average	2016	10912	9591	1321	31	847	1,20

* Grynojo pelno su subsidijomis ir ūkio turto metų pabaigoje santykis / *Ratio of Net profit with subsidies and own assets at the end of the year.*

** *Translation of groups into English is on page 21.*

27 lentelė. Standartiniai rezultatai pagal ūkininkavimo tipą
Table 27. Standard results by type of farming

Ūkininkų ūkiai
 Family farms

Ūkininkavimo tipai / Types of farming

Visi ūkiai	Javų, rapsų	Augalininkystės	Daržinink., sodinink.	Pieninininkystės	Žolėdžių gyvulių	Kiaulių, paukščių	Mišrus augalin.- žolėdž. gyv.	Kiti ūkiai
All farms	Sp. cereals, protein, oilseeds	General field cropping	Horticult., permanent crops	Specialist dairying	Grazing livestock	Granivores	Field crops-grazing livestock	Various mixed farms

Ūkių skaičius / Number of farms

1300	490	100	61	313	102	15	162	57
------	-----	-----	----	-----	-----	----	-----	----

Ūkių struktūra / Structure and yields per farm

Ekonominis dydis, Eur	26974	44295	22856	26906	23094	14012	130939	22032	9323	Economic size, Euro
Darbo sąnaudos, SD	1,49	1,51	1,51	1,81	1,56	1,54	2,59	1,37	1,31	Labour input, AWU
- šeimos darbo	1,30	1,22	1,17	1,22	1,42	1,46	0,94	1,20	1,27	- unpaid labour input, FWU
- samdomojo darbo	0,19	0,29	0,34	0,59	0,14	0,08	1,65	0,17	0,04	- paid labour input
Nuomojama žemė, ha	20,40	39,09	13,86	6,55	11,88	12,66	13,27	22,39	4,53	Rented land, ha
Žemės ūkio naudmenos, ha	42,14	74,80	29,94	16,41	28,13	34,19	32,32	42,50	12,42	Utilised Agricultural Area, ha
- varpiniai javai	18,80	48,14	11,60	1,75	4,89	3,70	20,12	14,64	3,02	- cereals
- kiti lauko augalai	6,86	19,19	6,39	0,80	0,60	0,93	3,52	3,90	0,76	- other field crops
- daržovės	0,09	0,01	0,53	2,09	0,01	0,01	0,01	0,01	0,12	- vegetables
- sodai	0,28	0,08	1,35	7,32	0,02	0,02	0,02	0,09	0,20	- permanent crops
- pašariniai augalai*, pievos	15,01	4,84	9,25	3,44	22,28	29,15	7,62	22,70	8,17	- forage crops
- pūdymai	1,10	2,54	0,82	1,01	0,33	0,38	1,03	1,16	0,15	- agricultural fallow
Miškai, ha	0,93	1,13	0,79	0,79	0,80	0,37	0,71	1,59	0,47	Woodland area, ha
Iš viso sutartinių gyvulių, SG	8,70	1,50	1,10	0,30	15,20	17,60	129,00	11,80	4,40	Total livestock units, LU
- melžiamos karvės	3,90	0,40	0,30	-	10,00	2,10	-	3,70	0,40	- dairy cows
- kiti galvijai	3,90	0,72	0,30	-	5,01	12,97	2,30	7,13	1,19	- other cattle
- avys ir ožkos	0,50	0,20	0,30	0,30	-	1,6	1,50	0,70	1,80	- sheep and goats
- kiaulės	0,20	-	0,10	-	0,10	0,30	39,80	-	0,50	- pigs
- paukščiai	0,12	0,03	0,01	-	0,01	0,19	84,89	0,02	0,19	- poultry
Kviečių derlingumas, cnt/ha	54,4	57,0	52,7	43,5	40,8	33,2	35,2	42,7	32,6	Yields of wheat, qn/ha
Žolėdž. gyvul./ pašar. ploto ha	0,55	0,27	0,10	0,09	0,67	0,57	0,50	0,51	0,41	Grazing livestock/forage ha
Primitžis iš karvės, kg	5283	4974	3929	-	5360	4454	-	5267	4091	Milk yield, kg/cow

* Pašariniai šakniavaisiai, vienmetės ir daugiametės žolės, kiti pašariniai augalai.

Produkcija, Eur / Output, Euro

BENDROJI PRODUKCIJA	30977	52587	28830	28620	24763	17207	207841	23584	10944	TOTAL OUTPUT
Augalininkystės produkcija	21198	49920	25446	26694	6840	6909	17212	12520	3422	Output crops
- varpiniai javai	11896	33391	7648	937	2023	1229	12641	6407	1201	- cereals
- bulvės	463	378	3519	547	194	167	27	210	311	- potatoes
- cukriniai runkeliai	338	627	2488	-	-	-	-	69	-	- sugar beet
- rapsai	2555	8150	1601	6	27	-	-	526	84	- oilseed crops
- daržovės	477	23	1918	16835	41	9	41	6	334	- vegetables
- vaisiai, uogos	388	100	3153	7519	34	49	35	10	188	- fruit
- pašarai	2728	552	3643	214	4250	4840	1477	4124	1132	- forage crops
- kita augalininkystės produkcija	2353	6699	1476	636	271	615	2991	1168	172	- other crop output
Gyvulininkystės produkcija	8790	1146	928	325	17535	9852	187267	9662	7234	Output livestock + prods
- pienas	5412	421	242	3	14305	2030	-	5188	337	- cow milk
- galvijena	2203	436	320	2	3094	6470	648	4079	665	- beef
- kiauliena	118	43	13	-	52	205	15623	31	484	- pig meat
- paukštiena	158	28	1	-	15	165	163461	-	59	- poultry
- kiaušiniai	52	1	16	-	22	50	3672	26	293	- eggs
- kita gyvulininkystės produkcija	847	217	336	320	47	932	3863	338	5396	- other livestock prods
Kita produkcija	989	1521	2456	1601	388	446	3362	1402	288	Other output

Sąnaudos, Eur / Input, Euro

BENDROSIOŠ SĄNAUDOS (be mokesčių)	30651	49886	28051	25433	24758	20703	198388	26548	10210	TOTAL INPUTS
Vidinis suvartojimas	19577	32039	16694	12046	16199	13055	162210	16171	7083	Intermediate consumption
- specifinės išlaidos	12680	21163	10465	6792	10722	7904	138404	10314	3609	- specific costs
pirtos sėklos ir sodinukai	891	1959	1497	1969	287	254	724	584	103	purchased seeds and plants
savos gamybos sėklos ir sodinukai	653	1622	772	113	140	106	575	498	144	home grown seeds and plants
trąšos	3750	10283	3874	1396	691	363	3642	1767	246	fertilizers
augalų apsauga	1677	4859	1475	549	193	79	942	683	80	crop protection
kitos spec. augalinink. išlaidos	875	1396	1761	1962	603	543	802	694	88	other crop specific
pašarai žolėdžiams gyvuliams	3775	675	426	124	7299	5612	1096	5329	1539	feedstuffs (grazing livestock)
- iš jų savos gamybos	3053	618	386	91	5558	4968	628	4698	1245	- of which home grown
pašarai kiaulėms ir paukščiams	237	75	63	9	40	218	124514	22	730	feedstuffs (pigs + poultry)
- iš jų savos gamybos	65	50	36	9	26	140	3542	18	216	- of which home grown
kitos spec. gyvulin. išlaidos	651	76	78	1	1310	646	6103	685	658	other livestock specific
kitos pelningos veiklos spec. išlaidos	171	218	519	669	159	83	6	52	21	OGA specific costs
- ūkio pridėtinės išlaidos	6897	10876	6229	5254	5477	5151	23806	5857	3474	- farming overheads
mašinų ir pastatų priežiūra	2031	3383	1927	1378	1756	1300	6106	1423	659	machinery&buildings curr. costs

energija, degalai	2639	4472	1970	2032	1933	1871	8936	2411	1061	energy
darbas pagal sutartį	414	634	512	117	276	347	163	451	227	contractual work
kitos pridėtinės išlaidos	1813	2387	1820	1727	1512	1633	8601	1572	1527	other direct inputs
Nusidėvėjimas	8225	12815	7380	8430	6849	6190	19856	7793	2507	Depreciation
Kitos išlaidos (išorinių veiksnių)	2849	5032	3977	4957	1710	1458	16322	2584	620	External factors
- sumokėti atlyginimai	1357	2015	2888	4389	955	487	14514	1137	255	- wages paid
- sumokėta nuoma	1078	2267	763	405	501	663	1039	1045	202	- rent paid
- sumokėtos palūkanos	414	750	326	163	254	308	769	402	163	- interest paid

Subsidijos, Eur / Subsidies, Euro

Subsidijos, išsk. investicijoms, iš kurių	9578	13642	6219	7331	7784	10503	6579	10881	4154	Subsidies excl. investm. - of which
- tiesioginės ir persikirstymo išmokos	3639	5913	2603	1556	2679	3150	2685	3902	1365	- direct and redistributive payment
- žalinimo	2013	3576	1382	781	1345	1629	1557	2051	588	- greening
- už baltyminius augalus	191	500	97	25	45	50	222	149	20	- protein crops
- už pieną	190	54	9	-	461	90	-	187	2	- milk
- už galvijus	891	192	64	-	1454	2206	475	1428	242	- cattle
- kitos augalininkystės	69	9	344	2158	2	-	8	2	47	- other crops
- kitos gyvulininkystės	84	21	70	47	11	229	200	103	334	- other livestock
- ekologinės žemdirbystės plėtojimas	850	1165	407	1752	536	1047	624	1051	622	- ecological farming
- kompens. mažiau palankiose ūk. vietovėse	1159	1549	576	399	945	1394	462	1606	515	- compensation for LFA
- išlaidų kompensavimas	61	79	25	3	82	45	236	54	6	- subs.-interm.consumption
- kitos subsidijos gamybai	431	584	642	610	224	663	110	348	413	- other production subsidies
Subsidijų ir mokesčių balansas	9233	13352	5741	7012	7391	10263	6360	10611	3699	Balance Current subsidies&taxes
- subsidijos, išsk. investicijoms (+)	9578	13642	6219	7331	7784	10503	6579	10881	4154	- subsidies-excl. investm. (+)
- PVM atskaita (+)	-240	-107	-351	-237	-334	-166	-	-159	-413	- VAT balance (+)
- mokesčiai (išskyrus PVM) (-)	105	183	127	82	59	74	219	111	42	- taxes (not VAT) (-)
Parama pagal investicines programas	3872	3943	7043	2951	4513	2390	3738	3514	1906	Subsidies on investments

Ūkio pajamos, Eur / Income per farm, Euro

Bendroji produkcija (+)	30977	52587	28830	28620	24763	17207	207841	23584	10944	Total output (+)
Vidinis suvartojimas (-)	19577	32039	16694	12046	16199	13055	162210	16171	7083	Intermediate consumption (-)
Subsidijų ir mokesčių balansas (+)	9233	13352	5741	7012	7391	10263	6360	10611	3699	Balance Current subsidies&taxes (+)
BENDROSIO ŪKIO PAJAMOS	20633	33900	17877	23586	15955	14415	51991	18024	7560	GROSS FARM INCOME
Nusidėvėjimas (-)	8225	12815	7380	8430	6849	6190	19856	7793	2507	Depreciation (-)
ŪKIO GRŪNOJI PRIDĖTINĖ VERTĖ	12408	21085	10497	15156	9106	8225	32135	10231	5053	FARM NET VALUE ADDED
Kitos išlaidos (išoriniai veiksniai) (-)	2849	5032	3977	4957	1710	1458	16322	2584	620	External factors (-)
Parama pagal investicines programas (+)	3872	3943	7043	2951	4513	2390	3738	3514	1906	Subsidies on investments (+)
BENDRASIS ŪKIO PELNAS IR SUBSIDIJOS	13431	19996	13563	13150	11909	9157	19551	11161	6339	FARM NET INCOME
ŪKIO GRŪNOJI PRIDĖTINĖ VERTĖ 1 SD	8328	13964	6952	8373	5837	5341	12407	7468	3857	FARM NET VALUE ADDED/AWU
BENDR. ŪK. PELNAS IR SUBS. 1 ŠEIMOS SD	10332	16390	11592	10779	8387	6272	20799	9301	4991	FARM NET INCOME/FWU

Balansas, Eur / Balance sheet items, Euro

IŠ VISO TURTO	122033	211346	96783	121550	86463	85305	298715	105568	46806	TOTAL ASSETS
Ilgalaikis turtas	85856	150546	63577	81208	61650	58056	188437	75298	29341	Fixed assets
- nuosava žemė, sodai, miškas, kvotos	33701	64165	27949	40637	20499	20290	39681	25172	12535	- land, perman.crops, forest, quota
- veisliniai gyvuliai	3908	667	452	165	6760	7984	4831	5475	2372	- breeding livestock
- gamybiniai pastatai	16832	34222	10888	9055	8120	7501	72101	18250	4712	- farm buildings
- mašinos ir įrengimai	30007	49433	23153	29564	25579	21609	61757	24410	8205	- machinery
- kitas ilgalaikis turtas	1408	2059	1135	1787	692	672	10067	1991	1517	- other fixed assets
Trumpalaikis turtas	36177	60800	33206	40342	24813	27249	110278	30270	17465	Current assets
- kiti gyvuliai	2858	1043	810	200	2642	7866	40143	4651	3883	- other livestock
- ŽŪ produktų atsargos	6358	11852	6730	6207	4082	3633	6207	4736	2079	- stock agric. products
- kitas turtas	4009	10916	4036	1538	925	352	5813	1688	243	- other assets
- finansinis turtas	22952	36989	21630	32397	17164	15398	58115	19195	11260	- financial assets
ĮSIPAREIGOJIMAI	22089	50927	15288	10869	9645	8992	72856	14650	4606	LIABILITIES
Ilgalaikiai kreditai	12641	26742	8283	5479	6596	6381	55542	9695	3779	Long&medium-term loans
Trumpalaikiai kreditai ir skolos	9448	24185	7005	5390	3049	2611	17314	4955	827	Short-term loans
NUOSAVAS KAPITALAS	99944	160419	81495	110681	76818	76313	225859	90918	42200	NET WORTH

Finansiniai rodikliai, Eur / Financial indicators, Euro

NUOSAVO KAPITALO PASIKEITIMAI	4520	8499	4949	1131	2636	1155	8304	2424	4390	CHANGE IN NET WORTH
Vidutinis ūkio turtas (be žemės ir kvotų)	89145	145108	70795	103056	67891	66139	258208	82809	33478	Average farm capital (excl. land and quota)
Bendrosios investicijos	11090	20959	11084	7406	7198	4401	16758	7475	5654	Gross Investment
Grynosios investicijos	2865	8144	3704	-1024	349	-1789	-3098	-318	3147	Net Investment

28 lentelė. Standartiniai rezultatai pagal ekonominį dydį

Table 28. Standard results by economic size

Ūkininkų ūkiai
Family farms

Ekonominis dydis, tūkst. Eur / Economic size, thou Euro

	4-< 8	8-< 15	15-< 25	25-< 50	50-< 100	100-< 250	>= 250	
Ūkių skaičius / Number of farms								
	99	151	126	222	252	279	171	
Ūkių struktūra / Structure and yields per farm								
Ekonominis dydis, Eur	6471	11678	19481	36456	70818	151513	430959	Economic size, Euro
Darbo sąnaudos, SD	1,26	1,39	1,39	1,52	1,84	2,82	6,65	Labour input, AWU
- šeimos darbo	1,24	1,32	1,28	1,41	1,44	1,39	1,36	- unpaid labour input, FWU
- samdomojo darbo	0,02	0,07	0,11	0,11	0,40	1,43	5,29	- paid labour input
Nuomojama žemė, ha	5,12	10,02	16,33	30,63	56,10	106,17	260,81	Rented land, ha
Žemės ūkio naudmenos, ha	11,76	23,46	36,79	61,35	104,24	208,98	522,08	Utilised Agricultural Area, ha
- varpiniai javai	3,15	7,24	12,59	27,47	53,23	118,38	292,28	- cereals
- kiti lauko augalai	1,00	1,47	2,76	7,07	20,55	47,62	162,87	- other field crops
- daržovės	0,05	0,05	0,07	0,09	0,13	0,24	1,78	- vegetables
- sodai	0,09	0,35	0,32	0,39	0,52	0,91	0,03	- permanent crops
- pašariniai augalai*, pievos	7,16	13,63	20,12	23,37	27,49	38,77	55,03	- forage crops
- pūdymai	0,31	0,72	0,93	2,96	2,32	3,06	10,09	- agricultural fallow
Miškai, ha	0,62	1,04	0,67	1,12	1,35	1,68	5,31	Woodland area, ha
Iš viso sutartinių gyvulių, SG	3,10	5,30	10,00	14,30	20,20	34,50	68,90	Total livestock units, LU
- melžiamos karvės	1,10	2,00	3,40	6,40	10,60	19,10	39,70	- dairy cows
- kiti galvijai	1,06	2,45	5,92	7,54	8,90	14,68	22,21	- other cattle
- avys ir ožkos	0,60	0,70	0,30	0,20	0,20	0,10	-	- sheep and goats
- kiaulės	0,20	-	0,10	0,10	0,20	0,60	1,20	- pigs
- paukščiai	0,06	0,07	0,10	0,04	0,05	-	5,67	- poultry
Kviečių derlingumas, cnt/ha	39,9	39,6	41,9	42,0	54,2	60,3	63,6	Yields of wheat, qn/ha
Žolėdžių gyvulių / pašar. ploto ha	0,39	0,38	0,48	0,61	0,72	0,87	1,13	Grazing livestock/forage ha
Primitis iš karvės, kg	4434	4839	5158	4970	5306	5694	6471	Milk yield, kg/cow

* Pašariniai šakniavaisiai, vienmetės ir daugiametės žolės, kiti pašariniai augalai.

Produkcija, Eur / Output, Euro

BENDROJI PRODUKCIJA	7632	12465	19475	35820	74834	182128	604650	TOTAL OUTPUT
Augalininkystės produkcija	4341	6371	10452	22354	53334	138710	482256	Output crops

- varpiniai javai	1271	2583	3998	11340	27903	70982	211000	- cereals
- bulvės	294	294	385	236	657	2259	5990	- potatoes
- cukriniai runkeliai	-	-	-	80	407	2698	17963	- sugar beet
- rapsai	48	6	370	1576	6952	19333	101341	- oilseed crops
- daržovės	240	137	494	205	417	1218	17976	- vegetables
- vaisiai, uogos	226	713	223	395	464	341	5	- fruit
- pašarai	1677	1624	2746	4197	4767	9723	16775	- forage crops
- kita augalininkystės produkcija	585	1014	2236	4325	11767	32156	111206	- other crop output
Gyvulininkystės produkcija	2393	5046	8604	13011	20684	41490	111205	Output livestock + prods
- pienas	932	1988	4042	7684	15363	33301	86311	- cow milk
- galvijiena	631	1482	3174	4380	4907	7634	12944	- beef
- kiauliena	174	27	67	49	85	366	548	- pig meat
- paukštiena	57	34	-	18	47	1	11273	- poultry
- kiaušiniai	71	58	42	20	7	1	64	- eggs
- kita gyvulininkystės produkcija	528	1457	1279	860	275	187	65	- other livestock prods
Kita produkcija	898	1048	419	455	816	1928	11189	Other output

Sąnaudos, Eur / Input, Euro

BENDROSIOS SĄNAUDOS (be mokesčių)	9661	14660	22272	35726	69170	161736	528284	TOTAL INPUTS
Vidinis suvartojimas	5549	8215	13661	23147	46602	107668	360369	Intermediate consumption
- specifinės išlaidos	2834	4376	8011	14868	32336	76529	256107	- specific costs
pirtos sėklos ir sodinukai	167	226	520	965	2192	5784	21306	purchased seeds and plants
savos gamybos sėklos ir sodinukai	164	243	483	944	1791	3780	9548	home grown seeds and plants
trąšos	499	560	1168	2861	10683	28426	104177	fertilizers
augalų apsauga	168	208	442	1180	4734	13012	50607	crop protection
kitos spec. augalinink. išlaidos	204	388	633	1365	2463	4601	12366	other crop specific
pašarai žolėdžiams gyvuliams	1170	2032	3880	6221	8704	17573	39666	feedstuffs (grazing livestock)
- iš jų savos gamybos	990	1843	3437	5215	6942	13328	24863	- of which home grown
pašarai kiaulėms ir paukščiams	143	164	138	145	126	212	8389	feedstuffs (pigs + poultry)
- iš jų savos gamybos	91	30	47	68	72	42	162	- of which home grown
kitos spec. gyvulin. išlaidos	162	338	703	1075	1535	2987	8192	other livestock specific
kitos pelningos veiklos spec. išlaidos	157	217	44	112	108	154	1856	OGA specific costs
- ūkio pridėtinės išlaidos	2715	3839	5650	8279	14266	31139	104262	- farming overheads
mašinų ir pastatų priežiūra	629	777	1583	2428	4550	11203	36854	machinery&buildings curr. costs

energija, degalai	869	1369	1959	3221	6068	13480	40577	energy
darbas pagal sutartį	207	357	406	394	633	1072	6245	contractual work
kitos pridėtinės išlaidos	1010	1336	1702	2236	3015	5384	20586	other direct inputs
Nusidėvėjimas	3691	5191	6894	9839	15943	36129	101014	Depreciation
Kitos išlaidos (išorinių veiksnių)	421	1254	1717	2740	6625	17939	66901	External factors
- sumokėti atlyginimai	161	511	690	739	2690	9845	39931	- wages paid
- sumokėta nuoma	222	520	695	1483	2889	5706	18916	- rent paid
- sumokėtos palūkanos	38	223	332	518	1046	2388	8054	- interest paid

Subsidijos, Eur / Subsidies, Euro

Subsidijos, išsk. investicijoms, iš kurių	3198	6233	10107	15913	22224	39170	81847	Subsidies excl. investm. - of which
- tiesioginės ir perskirstymo išmokos	1347	2528	3682	5369	8082	14490	33734	- direct and redistributive payment
- žalinimo	568	1098	1750	2894	5035	10030	25162	- greening
- už baltyminius augalus	39	60	105	279	594	1264	2755	- protein crops
- už pieną	66	54	138	347	526	1062	1905	- milk
- už galvijus	263	509	1175	1846	2104	3565	4926	- cattle
- kitos augalininkystės	19	66	60	92	158	262	596	- other crops
- kitos gyvulininkystės	101	121	42	31	37	17	3	- other lvst
- ekologinės žemdirbystės plėtojimas	259	472	1073	2252	2253	2748	1534	- ecological farming
- kompens. mažiau palankiose ūk. vietovėse	377	962	1481	2000	2513	3980	6013	- compensation for LFA
- išlaidų kompensavimas	-	16	35	66	183	389	1738	- subs.-interm.consumption
- kitos subsidijos gamybai	159	347	566	737	739	1363	3481	- other production subsidies
Subsidijų ir mokesčių balansas	2690	6022	9955	15779	21986	38655	80532	Balance Current subsidies&taxes
- subsidijos, išsk. investicijoms (+)	3198	6233	10107	15913	22224	39170	81847	- subsidies-excl. investm. (+)
- PVM atskaita (+)	-462	-157	-65	-9	-3	-	-	- VAT balance (+)
- mokesčiai (išskyrus PVM) (-)	46	54	87	125	235	515	1315	- taxes (not VAT) (-)
Parama pagal investicines programas	1747	5629	4432	3157	4808	7909	23191	Subsidies on investments

Ūkio pajamos, Eur / Income per farm, Euro

Bendroji produkcija (+)	7632	12465	19475	35820	74834	182128	604650	Total output (+)
Vidinis suvartojimas (-)	5549	8215	13661	23147	46602	107668	360369	Intermediate consumption (-)
Subsidijų ir mokesčių balansas (+)	2690	6022	9955	15779	21986	38655	80532	Balance Current subsidies&taxes (+)
BENDROSIO ŪKIO PAJAMOS	4773	10272	15769	28452	50218	113115	324813	GROSS FARM INCOME
Nusidėvėjimas (-)	3691	5191	6894	9839	15943	36129	101014	Depreciation (-)
ŪKIO GRYNOJI PRIDĖTINĖ VERTĖ	1082	5081	8875	18613	34275	76986	223799	FARM NET VALUE ADDED
Kitos išlaidos (išoriniai veiksniai) (-)	421	1254	1717	2740	6625	17939	66901	External factors (-)
Parama pagal investicines programas (+)	1747	5629	4432	3157	4808	7909	23191	Subsidies on investments (+)
BENDRASIS ŪKIO PELNAS IR SUBSIDIJOS	2408	9456	11590	19030	32458	66956	180089	FARM NET INCOME
ŪKIO GRYNOJI PRIDĖTINĖ VERTĖ 1 SD	859	3655	6385	12245	18628	27300	33654	FARM NET VALUE ADDED/AWU
BENDR. ŪK. PELNAS IR SUBS. 1 ŠEIMOS SD	1942	7164	9055	13496	22540	48170	132418	FARM NET INCOME/FWU

Balansas, Eur / Balance sheet items, Euro

IŠ VISO TURTO	66257	67615	90606	132967	237130	523926	1566157	TOTAL ASSETS
Ilgalaikis turtas	54684	47364	60381	84354	156158	353090	1039686	Fixed assets
- nuosava žemė, sodai, miškas, kvotos	20738	16568	22330	32308	67694	148080	431560	- land, perman.crops, forest, quota
- veisliniai gyvuliai	1312	2519	4612	6456	8887	15711	31396	- breeding livestock
- gamybiniai pastatai	24555	6481	3373	7172	14548	37687	128298	- farm buildings
- mašinos ir įrengimai	7481	20725	28834	36938	61866	147773	426357	- machinery
- kitas ilgalaikis turtas	598	1071	1232	1480	3163	3839	22075	- other fixed assets
Trumpalaikis turtas	11573	20251	30225	48613	80972	170836	526471	Current assets
- kiti gyvuliai	1309	2464	4229	4258	4749	8161	13711	- other livestock
- ŽŪ produktų atsargos	1404	2887	4066	7815	13163	37157	131502	- stock agric. products
- kitas turtas	419	877	1541	3250	11122	30739	104703	- other assets
- finansinis turtas	8441	14023	20389	33290	51938	94779	276555	- financial assets
ĮSIPAREIGOJIMAI	10617	6031	11467	18592	47796	126234	438401	LIABILITIES
Ilgalaikiai kreditai	4989	4671	7893	11822	26469	72504	243086	Long&medium-term loans
Trumpalaikiai kreditai ir skolos	5628	1360	3574	6770	21327	53730	195315	Short-term loans
NUOSAVAS KAPITALAS	55640	61584	79139	114375	189334	397692	1127756	NET WORTH

Finansiniai rodikliai, Eur / Financial indicators, Euro

NUOSAVO KAPITALO PASIKEITIMAI	586	2774	4543	3994	11984	26795	73183	CHANGE IN NET WORTH
Vidutinis ūkio turtas (be žemės ir kvotų)	46893	52376	69488	103310	170888	369974	1101617	Average farm capital (exc.land and quota)
Bendrosios investicijos	4874	6912	5880	7285	24218	59761	173540	Gross Investment
Grynosios investicijos	1183	1721	-1014	-2554	8275	23632	72526	Net Investment

II. ŽEMĖS ŪKIO BENDROVIŲ DUOMENYS
DATA OF AGRICULTURAL COMPANIES

1 lentelė. Standartiniai rezultatai pagal ūkininkavimo tipą
Table 1. Standard results by type of farming

Žemės ūkio bendrovės
 Agricultural companies

Ūkininkavimo tipai / Types of farming			
Augalininkystės <i>Crops</i>	Kiaulių, paukščių <i>Specialist granivores</i>	Mišrus augalininkystės-žolėdžių gyvulių <i>Field crops-grazing livestock</i>	
Bendrovių skaičius / Number of companies			
	17	4	14
Ekonominis dydis, tūkst. Eur	954	1550	2319 <i>Economic size, Euro</i>
Darbo sąnaudos, SD	22,50	31,40	59,80 <i>Labour input, AWU</i>
Darbo valandos, h	45826	63860	121814 <i>Labour input, h</i>
Darbuotojų sk.	26	37	75 <i>Number of employees</i>
Nuomojama žemė, ha	1030	161	1695 <i>Rented land, ha</i>
Žemės ūkio naudmenos, ha	1432	319	2141 <i>Utilised Agricultural Area, ha</i>
- kviečiai	730,7	69,5	809,5 <i>- wheat</i>
- miežiai	104,4	49,6	254,9 <i>- barley</i>
- kiti varpiniai javai	57,8	55,1	165,5 <i>- other cereals</i>
- ankštiniai grūdams	169,5	38,2	92,6 <i>- protein crops</i>
- rapsas	225,4	53,4	265,1 <i>- rape</i>
- vienmetės ir daugiametės žolės	13,3	-	275,7 <i>- annual, perennial grass</i>
- pašariniai augalai	2,9	-	150,8 <i>- forage crops</i>
- pūdymai	81,8	6,0	23,6 <i>- agricultural fallow</i>
- pievos	22,0	47,0	72,0 <i>- pastures</i>
Melžiamos karvės, skaičius	-	-	574,5 <i>Dairy cows, heads</i>
Kiti galvijai	13,9	-	727,4 <i>Other cattle</i>
Kiaulės	-	8906,7	- <i>Pigs</i>
Paukščiai	-	3161,1	- <i>Poultry</i>
Iš viso sutartinių gyvulių, SG	9,4	2107,2	985,0 <i>Total livestock units, LU</i>
Kviečių derlingumas, t/ha	6,3	8,1	6,5 <i>Yield of wheat, t/ha</i>
Miežių derlingumas, t/ha	6,2	7,3	5,2 <i>Yield of barley, t/ha</i>
Ankštinių grūdams derlingumas, t/ha	3,9	5,5	4,7 <i>Yield of protein crops, t/ha</i>
Rapsų derlingumas, t/ha	3,3	3,0	3,9 <i>Yield of rape, t/ha</i>
Primilžis iš karvės, kg	-	-	8252 <i>Milk yield, kg/cow</i>

Produkcija, Eur / Output, Euro

BENDROJI PRODUKCIJA	1322888	2363552	3707567	TOTAL OUTPUT
Augalininkystės produkcija	1242202	249466	1675353	Output crops
- kviečiai	692525	60772	750541	- wheat
- miežiai	92552	33216	199460	- barley
- kiti varpiniai javai	33363	51647	92337	- other cereals
- ankštiniai grūdams	114856	42060	62093	- protein crops
- rapsai	254490	57265	296781	- rape
- pašarai	9897	2505	235888	- forage crops
- kita augalininkystės produkcija	44519	2001	38253	- other crop output
Gyvininkystės produkcija	5929	2076842	1926134	Output livestock + prods
- pienas	-	-	1735618	- cow milk
- galvijiena	5912	-	189052	- beef
- kiauliena	-	1879427	-	- pig meat
- paukštiena	-	39798	-	- poultry
- kiaušiniai	-	157617	-	- eggs
- kita gyvininkystės produkcija	17	-	1464	- other livestock prods
Kita produkcija	74757	37244	106080	Other output
- produktų perdirbimas	1284	-	35	- processed products
- pastatų ir technikos nuoma	8656	6271	27629	- rent of machinery, buildings
- paslaugos	42055	2137	72214	- services
- kita	22762	28836	6202	- other OGA

Sąnaudos, Eur / Input, Euro

BENDROSIOS SĄNAUDOS (be mokesčių)	1362445	2232758	3463666	TOTAL INPUTS
Vidinis suvartojimas	794114	1749127	2211673	Intermediate consumption
- specifinės išlaidos	525493	1448866	1626732	- specific costs
pirktos sėklos ir sodinukai	50886	11505	73541	purchased seeds and plants
savos gamybos sėklos ir sodinukai	31817	4646	40456	home grown seeds and plants
trąšos	244187	36401	334166	fertilizers
augalų apsauga	151181	25834	176557	crop protection
džiovinimas, valymas	17461	-	12692	drying, cleaning
kitos spec. augalinink. išlaidos	19781	31390	14036	other crop specific
pirkti pašarai žolėdžiams gyvuliams	79	-	444416	purchased feedingstuffs for grazing lvst
savos gamybos pašarai žolėdžiams gyvuliams	9124	-	453562	home grown feedingstuffs for grazing lvst
pirkti pašarai kiaulėms	-	1019212	-	purchased feedingstuffs for pigs
savos gamybos pašarai kiaulėms	-	159216	-	home grown feedingstuffs for pigs
pirkti pašarai paukščiams ir kt.	-	80383	-	purchased feedingstuffs for poultry, etc.

savos gamybos pašarai paukščiams ir kt.	-	-	-	home grown feedingstuffs for poultry, etc.
sėklinimas ir kt. veterinarinės paslaugos	14	79851	69133	veterinary services
kitos spec. gyvulininkystės išlaidos	329	428	6797	other livestock specific
kitos pelningos veiklos specifinės išlaidos	634	-	1376	specific costs of OGA
- ūkio pridėtinės išlaidos	268621	300261	584941	- farming overheads
pastatų remontas ir priežiūra	5508	17022	17656	maintenance of buildings
technikos remontas ir priežiūra	46976	36318	140870	maintenance of machinery
degalai	91226	42690	206753	fuel
elektra	12941	47347	42686	electricity
draudimas	9162	12919	20395	insurance
darbas pagal sutartį	23827	4311	12053	contractual work
kitos pridėtinės išlaidos	78981	139654	144528	other farming overheads
Nusidėvėjimas	193205	144880	312882	Depreciation
Kitos išlaidos (išorinių veiksnių)	375126	338751	939111	External factors
- sumokėti atlyginimai	264013	315039	701536	- wages paid
- sumokėta nuoma	102001	17036	212177	- rent paid
- sumokėtos palūkanos	9112	6676	25398	- interest paid

Subsidijos, Eur / Subsidies, Euro

Subsidijos, išskyrus investicijoms, iš kurių	202300	76116	374599	Subsidies excluding investments - of which
- tiesioginės ir persikirstymo išmokos	89965	20294	134594	- direct and redistributive payment
- žalinimo išmoka	69213	12577	103761	- greening payment
- kita parama augalininkystei	12809	2075	10402	- crop payment
- parama už galvijus	2572	-	73502	- payment for cattle
- parama už avis ir ožkas	-	-	302	- payment for sheep and goats
- už pieną	-	-	29553	- milk
- už bites	-	-	-	- bees
- dėl kiaulių maro	-	27705	-	- pig plague payment
- ekologinės žemdirbystės plėtojimas	-	-	-	- ecological farming
- kompens. mažiau palankiose ūk. vietovėse	19893	1789	12732	- compensation for LFA
- išlaidų kompensavimas	567	1836	670	- subs.-interm.consumption
- kitos subsidijos gamybai	7281	9840	9083	- other production subsidies
Subsidijų ir mokesčių balansas	194637	72293	369806	Balance Current subsidies&taxes
- subsidijos (+)	202300	76116	374599	- subsidies-excluding investments (+)
- PVM atskaita (+)	-	-	-	- VAT balance (+)
- mokesčiai (išskyrus PVM) (-)	7663	3823	4793	- taxes (not VAT) (-)
Parama pagal investicines programas	-	13743	14405	Subsidies on investments

Ūkio pajamos, Eur / *Income per farm, Euro*

Bendroji produkcija (+)	1322888	2363552	3707567	<i>Total output (+)</i>
Vidinis suvartojimas (-)	794114	1749127	2211673	<i>Intermediate consumption (-)</i>
Subsidijų ir mokesčių balansas (+)	194637	72293	369806	<i>Balance Current subsidies&taxes (+)</i>
BENDROSIOŠ ŪKIO PAJAMOS	723411	686718	1865700	GROSS FARM INCOME
Nusidėvėjimas (-)	193205	144880	312882	<i>Depreciation (-)</i>
ŪKIO GRYOJI PRIDĖTINĖ VERTĖ	530206	541838	1552818	FARM NET VALUE ADDED
Ūkio grynoji pridėtinė vertė 1 SD	23565	17256	25967	<i>Farm Net value Added / AWU</i>
Kitos išlaidos (išoriniai veiksniai) (-)	375126	338751	939111	<i>External factors (-)</i>
Parama pagal investicines programas (+)	-	13743	14405	<i>Subsidies on investments (+)</i>
BENDRASIS ŪKIO PELNAS IR SUBSIDIJOS	155080	216830	628112	FARM NET INCOME
Bendrasis ūkio pelnas ir subsidijos 1 ha ŽŪN	108	680	293	<i>Farm Net Income / 1 ha UAA</i>

Balansas metų pradžioje, Eur / *Balance sheet items at the beginning of the year, Euro*

IŠ VISO TURTO	2630891	3620364	7036974	TOTAL ASSETS
Ilgalaikis turtas	1417171	1359881	3874644	<i>Fixed assets</i>
- nuosava žemė	581153	477880	920204	<i>- agricultural land</i>
- sodai, miškas	631	9078	666	<i>- permanent crops, forest</i>
- veisliniai gyvuliai	7766	112667	729102	<i>- breeding livestock</i>
- gamybiniai pastatai	162634	255229	1015260	<i>- farm buildings</i>
- mašinos ir įrengimai	641388	500738	1198565	<i>- machinery</i>
- kitas ilgalaikis turtas	23599	4289	10847	<i>- other fixed assets</i>
Trumpalaikis turtas	1213720	2260483	3162330	<i>Current assets</i>
- kiti gyvuliai	6310	485987	293754	<i>- other livestock</i>
- ŽŪ produktų atsargos	350592	155353	628599	<i>- stock agric. products</i>
- kitas turtas	290678	249743	417695	<i>- other assets</i>
- finansinis turtas	566140	1369400	1822282	<i>- financial assets</i>
ĮSIPAREIGOJIMAI	799568	632216	1262704	LIABILITIES
Ilgalaikiai kreditai	312538	86341	546694	<i>Long&medium-term loans</i>
Trumpalaikiai kreditai ir skolos	487030	545875	716010	<i>Short-term loans</i>
NUOSAVAS KAPITALAS	1831323	2988148	5774270	NET WORTH

Balansas metų pabaigoje, Eur / *Balance sheet items at the end of the year, Euro*

IŠ VISO TURTO	2680476	3853175	7750714	TOTAL ASSETS
Ilgalaikis turtas	1447067	1482219	4233674	<i>Fixed assets</i>
- nuosava žemė	620312	529337	1148279	<i>- agricultural land</i>
- sodai, miškas	631	9078	952	<i>- permanent crops, forest</i>
- veisliniai gyvuliai	6600	115574	734223	<i>- breeding livestock</i>
- gamybiniai pastatai	172351	236273	1043290	<i>- farm buildings</i>
- mašinos ir įrengimai	612305	588215	1290843	<i>- machinery, equipment</i>
- kitas ilgalaikis turtas	34868	3742	16087	<i>- other fixed assets</i>
Trumpalaikis turtas	1233409	2370956	3517040	<i>Current assets</i>
- kiti gyvuliai	5797	502746	300939	<i>- other livestock</i>
- ŽŪ produktų atsargos	364849	148238	798799	<i>- stock agric. products</i>
- kitas turtas	312176	262523	416105	<i>- other assets</i>
- finansinis turtas	550587	1457449	2001197	<i>- financial assets</i>
ĮSIPAREIGOJIMAI	770980	628785	1366897	LIABILITIES
Ilgalaikiai kreditai	315612	61611	582137	<i>Long&medium-term loans</i>
Trumpalaikiai kreditai ir skolos	455368	567174	784760	<i>Short-term loans</i>
NUOSAVAS KAPITALAS	1909496	3224390	6383817	NET WORTH

Finansiniai rodikliai, Eur / *Financial indicators, Euro*

NUOSAVO KAPITALO PASIKEITIMAI	78173	236242	609547	CHANGE IN NET WORTH
Vidutinis ūkio turtas (be žemės ir kvotų)	2054951	3233161	6359603	<i>Average farm capital (excluding land and quota)</i>
Bendrosios investicijos	219823	270207	677718	Gross Investment
- žemė	39159	51457	228075	<i>- agricultural land</i>
- gamybiniai pastatai	16841	1185	105273	<i>- farm buildings</i>
- mašinos ir įrengimai	144257	217565	333514	<i>- machinery, equipment</i>
- kitos investicijos	19566	-	10856	<i>- other investments</i>
Grynosios investicijos	26618	125327	364836	Net Investment

2 lentelė. Standartiniai rezultatai pagal ekonominį dydį
Table 2. Standard results by economic size

Žemės ūkio bendrovės
 Agricultural companies

	Ekonominio dydžio klasės / Economic size groups		
	10+11	12+13+14	
Bendrovių skaičius / Number of companies			
	16	19	
Ekonominis dydis, tūkst. Eur	783	2198	<i>Economic size, Euro</i>
Darbo sąnaudos, SD	20,10	53,60	<i>Labour input, AWU</i>
Darbo valandos, h	40882	109195	<i>Labour input, h</i>
Darbuotojų sk.	23	66	<i>Number of employees</i>
Nuomojama žemė, ha	724	1635	<i>Rented land, ha</i>
Žemės ūkio naudmenos, ha	1081	2067	<i>Utilised Agricultural Area, ha</i>
- kviečiai	518,4	855,7	<i>- wheat</i>
- miežiai	52,3	249,4	<i>- barley</i>
- kiti varpiniai javai	102,9	102,4	<i>- other cereals</i>
- ankštiniai grūdams	102,1	145,0	<i>- protein crops</i>
- rapsas	143,5	293,2	<i>- rape</i>
- vienmetės ir daugiametės žolės	25,1	197,9	<i>- annual, perennial grass</i>
- pašariniai augalai	15,6	102,9	<i>- forage crops</i>
- pūdymai	63,9	40,8	<i>- agricultural fallow</i>
- pievos	38,0	50,0	<i>- pastures</i>
Melžiamos karvės, skaičius	49,6	390,2	<i>Dairy cows, heads</i>
Kiti galvijai	56,9	510,9	<i>Other cattle</i>
Kiaulės	-	1352,9	<i>Pigs</i>
Paukščiai	611,8	-	<i>Poultry</i>
Iš viso sutartinių gyvulių, SG	91,5	992,2	<i>Total livestock units, LU</i>
Kviečių derlingumas, t/ha	6,1	6,5	<i>Yield of wheat, t/ha</i>
Miežių derlingumas, t/ha	4,6	5,7	<i>Yield of barley, t/ha</i>
Ankštinių grūdams derlingumas, t/ha	4,1	4,2	<i>Yield of protein crops, t/ha</i>
Rapsų derlingumas, t/ha	3,1	3,8	<i>Yield of rape, t/ha</i>
Primilžis iš karvės, kg	7740	8304	<i>Milk yield, kg/cow</i>

Produkcija, Eur / Output, Euro

BENDROJI PRODUKCIJA	1075514	3456067	TOTAL OUTPUT
Augalininkystės produkcija	838676	1731590	Output crops
- kviečiai	476271	809610	- wheat
- miežiai	32572	210454	- barley
- kiti varpiniai javai	51996	65562	- other cereals
- ankštiniai grūdams	69480	100005	- protein crops
- rapsai	144282	342608	- rape
- pašarai	29140	162451	- forage crops
- kita augalininkystės produkcija	34935	40900	- other crop output
Gyvulininkystės produkcija	191673	1608802	Output livestock + prods
- pienas	132258	1192424	- cow milk
- galvijiena	21186	129802	- beef
- kiauliena	-	285483	- pig meat
- paukštiena	7703	-	- poultry
- kiaušiniai	30507	-	- eggs
- kita gyvulininkystės produkcija	19	1093	- other livestock prods
Kita produkcija	45165	115675	Other output
- produktų perdirbimas	33	1138	- processed products
- pastatų ir technikos nuoma	1470	28103	- rent of machinery, buildings
- paslaugos	19895	75907	- services
- kita	23767	10527	- other OGA

Sąnaudos, Eur / Input, Euro

BENDROSIOS SĄNAUDOS (be mokesčių)	1078640	3286646	TOTAL INPUTS
Vidinis suvartojimas	644349	2115403	Intermediate consumption
- specifinės išlaidos	452021	1545860	- specific costs
pirktos sėklos ir sodinukai	30137	78107	purchased seeds and plants
savos gamybos sėklos ir sodinukai	27177	37784	home grown seeds and plants
trąšos	171705	336709	fertilizers
augalų apsauga	100852	190591	crop protection
džiovinimas, valymas	6054	20199	drying, cleaning
kitos specifinės augalininkystės išlaidos	6562	27629	other crop specific
pirkti pašarai žolėdžiams gyvuliams	35226	304329	purchased feedingstuffs for grazing lvst
savos gamybos pašarai žolėdžiams gyvuliams	50477	307205	home grown feedingstuffs for grazing lvst
pirkti pašarai kiaulėms	-	154817	purchased feedingstuffs for pigs
savos gamybos pašarai kiaulėms	-	24185	home grown feedingstuffs for pigs

pirkti pašarai paukščiams ir kt.	15558	-	<i>purchased feedingstuffs for poultry, etc.</i>
savos gamybos pašarai paukščiams ir kt.	-	-	<i>home grown feedingstuffs for poultry, etc.</i>
sėklinimas ir kt. veterinarinės paslaugos	5923	59125	<i>veterinary services</i>
kitos specifinės gyvulinkystės išlaidos	1040	4618	<i>other livestock specific</i>
kitos pelningos veiklos specifinės išlaidos	1310	562	<i>specific costs of OGA</i>
- ūkio pridėtinės išlaidos	192328	569543	- farming overheads
pastatų remontas ir priežiūra	1108	19782	<i>maintenance of buildings</i>
technikos remontas ir priežiūra	39172	121605	<i>maintenance of machinery</i>
degalai	68652	187850	<i>fuel</i>
elektra	10721	42124	<i>electricity</i>
draudimas	4927	21446	<i>insurance</i>
darbas pagal sutartį	17460	17066	<i>contractual work</i>
kitos pridėtinės išlaidos	50288	159670	<i>other farming overheads</i>
Nusidėvėjimas	133381	322194	Depreciation
Kitos išlaidos (išorinių veiksnių)	300910	849049	External factors
- sumokėti atlyginimai	221486	631896	<i>- wages paid</i>
- sumokėta nuoma	67569	198401	<i>- rent paid</i>
- sumokėtos palūkanos	11855	18752	<i>- interest paid</i>

Subsidijos, Eur / *Subsidies, Euro*

Subsidijos, išskyrus investicijoms, iš kurių	163073	342597	Subsidies excluding investments - of which
- tiesioginės ir persikirstymo išmokos	68731	129377	<i>- direct and redistributive payment</i>
- žalinimo išmoka	52480	99544	<i>- greening payment</i>
- kita parama augalininkystei	6895	14022	<i>- crop payment</i>
- parama už galvijus	11354	48262	<i>- payment for cattle</i>
- parama už avis ir ožkas	-	226	<i>- payment for sheep and goats</i>
- už pieną	4393	18623	<i>- milk</i>
- už bites	-	-	<i>- bees</i>
- dėl kiaulių maro	-	4208	<i>- pig plague payment</i>
- ekologinės žemdirbystės plėtojimas	-	-	<i>- ecological farming</i>
- kompens. mažiau palankiose ūk. vietovėse	14438	16075	<i>- compensation for LFA</i>
- išlaidų kompensavimas	199	1126	<i>- subs.-interm. consumption</i>
- kitos subsidijos gamybai	4583	11134	<i>- other production subsidies</i>
Subsidijų ir mokesčių balansas	156072	337142	Balance Current subsidies&taxes
- subsidijos (+)	163073	342597	<i>- subsidies-excluding investments (+)</i>
- PVM atskaita (+)	-	-	<i>- VAT balance (+)</i>
- mokesčiai (išskyrus PVM) (-)	7001	5455	<i>- taxes (not VAT) (-)</i>
Parama pagal investicines programas	-	12846	Subsidies on investments

Ūkio pajamos, Eur / *Income per farm, Euro*

Bendroji produkcija (+)	1075514	3456067	<i>Total output (+)</i>
Vidinis suvartojimas (-)	644349	2115403	<i>Intermediate consumption (-)</i>
Subsidijų ir mokesčių balansas (+)	156072	337142	<i>Balance Current subsidies&taxes (+)</i>
BENDROSIO ŪKIO PAJAMOS	587237	1677806	GROSS FARM INCOME
Nusidėvėjimas (-)	133381	322194	<i>Depreciation (-)</i>
ŪKIO GRYOJI PRIDĖTINĖ VERTĖ	453856	1355612	FARM NET VALUE ADDED
Ūkio grynoji pridėtinė vertė 1 SD	22580	25291	<i>Farm Net value Added / AWU</i>
Kitos išlaidos (išoriniai veiksniai) (-)	300910	849049	<i>External factors (-)</i>
Parama pagal investicines programas (+)	-	12846	<i>Subsidies on investments (+)</i>
BENDRASIS ŪKIO PELNAS IR SUBSIDIJOS	152946	519409	FARM NET INCOME
Bendrasis ūkio pelnas ir subsidijos 1 ha ŽŪN	141	251	<i>Farm Net Income / 1 ha UAA</i>

Balansas metų pradžioje, Eur / *Balance sheet items at the beginning of the year, Euro*

IŠ VISO TURTO	2102585	6486433	TOTAL ASSETS
Ilgalaikis turtas	1159741	3445832	<i>Fixed assets</i>
- nuosava žemė	498785	883324	<i>- agricultural land</i>
- sodai, miškas	731	1862	<i>- permanent crops, forest</i>
- veisliniai gyvuliai	65427	517168	<i>- breeding livestock</i>
- gamybiniai pastatai	127311	841192	<i>- farm buildings</i>
- mašinos ir įrengimai	446928	1188758	<i>- machinery</i>
- kitas ilgalaikis turtas	20559	13528	<i>- other fixed assets</i>
Trumpalaikis turtas	942844	3040601	<i>Current assets</i>
- kiti gyvuliai	43527	264638	<i>- other livestock</i>
- ŽŪ produktų atsargos	298938	569100	<i>- stock agric. products</i>
- kitas turtas	180378	465886	<i>- other assets</i>
- finansinis turtas	420001	1740977	<i>- financial assets</i>
ĮSIPAREIGOJIMAI	550052	1315856	LIABILITIES
Ilgalaikiai kreditai	232838	515604	<i>Long&medium-term loans</i>
Trumpalaikiai kreditai ir skolos	317214	800252	<i>Short-term loans</i>
NUOSAVAS KAPITALAS	1552533	5170577	NET WORTH

Balansas metų pabaigoje, Eur / *Balance sheet items at the end of the year, Euro*

IŠ VISO TURTO	2251223	6982121	TOTAL ASSETS
Ilgalaikis turtas	1235741	3699394	<i>Fixed assets</i>
- nuosava žemė	549742	1056182	<i>- agricultural land</i>
- sodai, miškas	731	2075	<i>- permanent crops, forest</i>
- veisliniai gyvuliai	63533	521886	<i>- breeding livestock</i>
- gamybiniai pastatai	134119	862513	<i>- farm buildings</i>
- mašinos ir įrengimai	464799	1231167	<i>- machinery, equipment</i>
- kitas ilgalaikis turtas	22817	25571	<i>- other fixed assets</i>
Trumpalaikis turtas	1015482	3282727	<i>Current assets</i>
- kiti gyvuliai	52545	265017	<i>- other livestock</i>
- ŽŪ produktų atsargos	270291	730245	<i>- stock agric. products</i>
- kitas turtas	171319	492797	<i>- other assets</i>
- finansinis turtas	521327	1794668	<i>- financial assets</i>
ĮSIPAREIGOJIMAI	583181	1341819	LIABILITIES
Ilgalaikiai kreditai	279312	504568	<i>Long&medium-term loans</i>
Trumpalaikiai kreditai ir skolos	303869	837251	<i>Short-term loans</i>
NUOSAVAS KAPITALAS	1668042	5640302	NET WORTH

Finansiniai rodikliai, Eur / *Financial indicators, Euro*

NUOSAVO KAPITALO PASIKEITIMAI	115509	469725	CHANGE IN NET WORTH
Vidutinis ūkio turtas (be žemės ir kvotų)	1652641	5764524	<i>Average farm capital (excluding land and quota)</i>
Bendrosios investicijos	212045	575553	Gross Investment
- žemė	50956	172858	<i>- agricultural land</i>
- gamybiniai pastatai	17168	80250	<i>- farm buildings</i>
- mašinos ir įrengimai	133394	305262	<i>- machinery, equipment</i>
- kitos investicijos	10527	17183	<i>- other investments</i>
Grynosios investicijos	78664	253359	Net Investment