



LIETUVOS AGRARINĖS EKONOMIKOS INSTITUTAS
LITHUANIAN INSTITUTE OF AGRARIAN ECONOMICS

ŪKIŲ VEIKLOS REZULTATAI

(ŪADT tyrimo duomenys)

2016

FADN SURVEY RESULTS

Vilnius 2017

Ūkių veiklos rezultatai (ŪADT tyrimo duomenys) 2016. – Vilnius: Lietuvos agrarinės ekonomikos institutas, 2017. – 95 p.: iliustr., lent. – Santr. angl.

Leidinyje pateiktas duomenis surinkti pagal 1301 ūkininko ūkio ir 35 bendrovių, užsiimančių žemės ūkio veikla, tvarkiusių buhalterinę apskaitą bei teikusių informaciją apie savo gamybinę ir finansinę veiklą, duomenis. Leidinyje yra 30 statistinių lentelių, kuriose pateikiami vidutiniai svertiniai ūkių veiklos rodikliai.

Leidinį parengė Lietuvos agrarinės ekonomikos instituto Ūkių veiklos rezultatų tyrimų skyriaus darbuotojai: A. Aidukas, R. Būdvytienė, R. Daunytė, J. Grigalienė, V. Kučas, R. Ragaišytė. Redaktorė V. Šilaikienė.

Pirminius ūkininkų ūkių duomenis surinko Lietuvos žemės ūkio konsultavimo tarnyba.

Naudojant leidinio duomenis, būtina nurodyti duomenų šaltinį.

Reproduction and quoting are authorized provided the source is acknowledged.

2017-11-04

Išleido Lietuvos agrarinės ekonomikos institutas, V. Kudirkos g. 18-2, LT-03105 Vilnius

TURINYS

TABLE OF CONTENTS

Ivadas	5
Europos Sąjungos šalių Ūkių apskaitos duomenų tinklas	6
Europos Sąjungos ūkių tipologija	8
Žemės ūkio produkcijos rūšių Lietuvos standartinės produkcijos reikšmės	11
Lietuvos ūkių apskaitos duomenų tinklo respondentiniai ūkiai	12
Lietuvos ir kitų ES valstybių kai kurių rodiklių palyginimas	15
Sąvokos	17
<i>English summary</i>	20
I. ŪKININKŲ ŪKIŲ DUOMENYS	
DATA OF FAMILY FARMS	23
1. Ūkių skaičius, žemės naudojimas ir ūkininko amžius	
<i>Land use and farmer's age</i>	24
2. Ariamosios žemės naudojimas	
<i>Use of arable land</i>	26
3. Augalų derlingumas	
<i>Crop yields</i>	28
4. Augalininkystės produkcijos pardavimo kainos	
<i>Sale prices of crop production</i>	30
5. Gyvulių, gyvulininkystės produkcijos pardavimo kainos ir pieno gamybos rodikliai	
<i>Sale prices of livestock and their production, milk indicators</i>	32
6. Vidutinis gyvulių skaičius	
<i>Average number of livestock</i>	34
7. Augalininkystės produkcija	
<i>Output crops</i>	36
8. Gyvulininkystės, kita ir bendroji produkcija	
<i>Output livestock, other outputs and total output</i>	38
9. Subsidijos, išmokos, kompensacijos	
<i>Subsidies</i>	40
10. Augalininkystės specifinės išlaidos	
<i>Specific costs of crops</i>	42
11. Gyvulininkystės, kitos pelningos veiklos ūkyje ir visos specifinės išlaidos	
<i>Specific costs of livestock OGA and total specific costs</i>	44

12. Pridėtinės ir visos ūkininkavimo išlaidos	
<i>Farming overheads and total farming</i>	46
13. Pelnas	
<i>Farm Net income</i>	48
14–15. Veiklos rezultatai 1 ha ŽŪN ir 1000 eurų ekonominio dydžio	
<i>Farming results per 1 ha UAA and 1000 Euro economic size</i>	50
16–17. Žemės ūkio turtas metų pradžioje ir pabaigoje	
<i>Agricultural assets at the beginning and end of the year</i>	54
18. Investicijos	
<i>Investments</i>	58
19–20. Balansas metų pradžioje ir pabaigoje	
<i>Balance statement at the beginning and end of the year</i>	60
21. Pajamos už parduotą augalininkystės produkciją	
<i>Income from crop production</i>	64
22. Pajamos už parduotą gyvulininkystės produkciją ir visos pajamos be subsidijų	
<i>Income from livestock production and total income without subsidies</i>	66
23. Pinigų judėjimas	
<i>Cash-flow indicators</i>	68
24. Ūkyje pagamintos ir asmeninėms reikmėms suvartotos produkcijos vertė	
<i>Private consumption of own production</i>	70
25. Darbo sąnaudos ūkyje	
<i>Labour input</i>	72
26. Grynavis pelnas	
<i>Net profit</i>	74
27–28. Standartiniai ŪADT rezultatai	
<i>Standard results</i>	76
II. ŽEMĖS ŪKIO BENDROVIŲ DUOMENYS	
<i>DATA OF AGRICULTURAL COMPANIES</i>	85
1–2. Standartiniai ŪADT rezultatai	
<i>Standard results</i>	86

ĮVADAS

Lietuvos žemės ūkio produkcijos gamintojų, įtrauktų į Ūkių apskaitos duomenų tinklą (ŪADT), veiklos apskaitos rezultatų tyrimo duomenys skelbiami nuo 1996 m. kasmetiniuose leidiniuose. 2017 metų leidinys parengtas pagal 1301 ūkininko ūkio ir 35 bendrovių, užsiimančių žemės ūkio veikla, tvarkusių buhalterinę apskaitą bei teikusių informaciją apie savo gamybinę ir finansinę veiklą, duomenis. Respondentiniai ūkiai apima visas šalies savivaldybes, skirtingas gamtines zonas ir atspindi įvairias ūkininkavimo sąlygas. Leidinyje pateikiami vidutiniai svertiniai ūkių veiklos rodikliai.

Europos Sąjungos (ES) ŪADT sistema veikia jau nuo 1965 m., tačiau ji nuolat tobulinama atsižvelgiant į ES bendrąją žemės ūkio politiką (BŽŪP). Kiekviena ES šalis privalo savo ūkių duomenis teikti ŪADT.

Lietuva įsipareigojusi Europos Komisijai (EK) teikti 1000 respondentinių ūkių duomenis. Senujų ES valstybių patirtis rodo, kad tyrimas turi apimti gerokai didesnę ūkių skaičių, kad būtų patenkinti ir šalies vidaus poreikiai, ir išliktų pakankamai ūkių, keičiantis jų struktūrai.

2001 m. buvo priimti Lietuvos teisės aktai dėl ŪADT sistemos kūrimo ir žemės ūkio produkcijos gamintojų veiklos rezultatų tyrimo tvarkos. Juose nurodytos institucijos, vykdančios tyrimą. Lietuvos agrarinės ekonomikos institutas atlieka ŪADT plėtojimo darbus ir teikia duomenis ES ŪADT. Lietuvos žemės ūkio konsultavimo tarnyba atsakinga už ūkių įtraukimą į ŪADT tyrimus ir jų duomenų surinkimą bei pateikimą institutui.

Leidinyje yra 30 statistinių lentelių. Jos apibūdina šalies ūkių 2016 m. veiklos rezultatus. Duomenys pateikti pagal ūkininkavimo kryptis, ūkio dydį, žemės kokybę, ūkininko amžių, apskritis, mažiau palankias ir palankias ūkininkauti vietas, ekologiškumą. Tai leidžia palyginti įvairių ūkių grupių ūkinės veiklos gamybinius ir finansinius rezultatus, numatyti jų plėtros tendencijas, priimti atitinkamus žemės ūkio politikos sprendimus.

Leidinyje skiriamas ūkininkams, bendrovių specialistams, žemės ūkio valdymo darbuotojams, politikams, mokslo ir mokymo įstaigų specialistams bei visiems besidomintiems žemės ūkio įmonių veikla.

EUROPOS SAJUNGOS ŠALIŲ ŪKIŲ APSKAITOS DUOMENŲ TINKLAS

ES šalyse, įgyvendinant BŽŪP, nuolat stebima padėtis žemės ūkyje, vykdomas ūkininkų veiklos ekonominės ir finansinės būklės monitoringas. Tai padeda daryti ŪADT – ES šalyse unifikauta informacinė sistema, atspindinti prekinę produkciją gaminančių ūkių veiklą. Ši sistema pradėjo funkcionuoti Europos ekonominėje bendrijoje (EEB) kartu su BŽŪP. EEB, atsižvelgdama į steigimo sutartį, EK siūlymą ir Europos Parlamento nuomonę, kad BŽŪP plėtra reikalauja objektyvios ir visapusiškos informacijos apie įvairių kategorijų ūkių pajamas bei jų ūkinę veiklą, 1965 m. birželio 15 d. priėmė reglamentą Nr. 79/65/EEB dėl Bendrijos tinklo ūkių apskaitos duomenims kaupti sukūrimo. 2009 m. ES Taryba patvirtino naują reglamentą (*Council Regulation (EC)*) Nr. 1217/2009, kuris pakeitė ankstesnįjį. Šio reglamento 1 straipsnis apibrėžia konkrečius šio tinklo tikslus:

1. Norint patenkinti BŽŪP poreikius, yra sukurtas Bendrijos tinklas ūkių apskaitos duomenims rinkti (toliau – duomenų tinklas).

2. Duomenų tinklo paskirtis yra rinkti apskaitos duomenis, kurių reikia:

a) kasmetiniam žemės ūkio valdų, patenkančių į tyrimus pagal 5 straipsnį, pajamų nustatymui;

b) žemės ūkio valdų veiklos analizei.

3. Pagal šį reglamentą gauti duomenys pirmiausia yra pagrindas Komisijai rengti ataskaitas apie žemės ūkio ir žemės ūkio rinkų padėtį bei ūkių pajamas Bendrijoje. Ataskaitos kasmet pateikiamos Europos Parlamentui ir Tarybai, ypač kasmetiniam žemės ūkio produktų kainų nustatymui.

Siekiant įgyvendinti reglamento Nr. 79/65/EEB, o vėliau reglamento (EB) Nr. 1217/2009 tikslus, EK pradėjo ūkius klasifikuoti pagal tipologiją: ūkininkavimo tipą ir ekonominį dydį, kurie iki 2010 m. buvo apskaičiuojami pagal standartinę gamybinį pelną, o nuo 2010 m. – standartinę produkciją. **Reglamente (EB) 1242/2008 teigiama, kad EK tipologija „yra ūkių grupėms bendrai taikoma priemonė, o ne konkreitiems naudotojams skirta priemonė“, t. y. tipologija yra skirta palyginti, įvertinti, analizuoti skirtingas ūkių grupes valstybėse bei tarp valstybių, o ne atskirų ūkių vertinimui.**

Teoriškai į ŪADT sistemą renkama daugiau nei 4500 rodiklių apie ūkio ūkinę ir finansinę veiklą, turimą turtą, skolas ir t. t. Todėl EK reglamentavo teikiamų į tinklą duomenų konfidencialumą ir duomenų panaudojimą tik 1 str. numatytiems tikslams. Tai nusakoma (EB) Nr. 1217/2009 reglamento 16 straipsnyje:

1. Draudžiama apmokestinimo tikslais naudoti kokius nors individualius apskaitos duomenis ar kitokią individualią informaciją, gautą įgyvendinant šį reglamentą, arba atskleisti ar naudoti tokius duomenis kitais tikslais, negu nurodytieji 1 straipsnyje.

2. Kiekvienam asmeniui, dalyvaujančiam ar dalyvavusiam duomenų tinklo darbe, draudžiama skelbti kokius nors individualius apskaitos duomenis ar kitokią individualią informaciją, kurią jis sužino vykdydamas savo pareigas arba atsitiktinai kitu būdu, vykdydamas tokias pareigas.

3. Valstybės narės imasi visų atitinkamų priemonių bausti nuostatų 2 dalies pažeidėjus.

Be minėto reglamento, ES ŪADT kūrimą ir plėtojimą nustato 2014 m. liepos 11 d. Komisijos deleguotasis reglamentas (ES) Nr.1198/2014 ir 2015 m. vasario 3 d. Komisijos įgyvendinamasis reglamentas (ES) Nr. 2015/220. Pastarasis reglamentas detaliai apibrėžia ūkių atrinkimo į tyrimą taisykles, informacijos šaltinius, produktus ar agreguotas produktų grupes, kurių standartinės produkcijos reikšmės turi būti apkaičiuotos. Šie teisės aktai Lietuvai, kaip ES narei, yra privalomi. Be to, žemės ūkio produkcijos gamintojų veiklos rezultatų tyrimus ir ŪADT plėtrą Lietuvoje reglamentuoja Lietuvos Respublikos Vyriausybės 2001 m. balandžio 18 d. nutarimas Nr. 435 „Dėl žemės ūkio produkcijos gamintojų veiklos rezultatų tyrimų ir ūkių apskaitos duomenų tinklo kūrimo“, Lietuvos žemės ūkio produkcijos gamintojų ūkinės-finansinės veiklos rezultatų tyrimo taisyklės, patvirtintos LR žemės ūkio ministro 2006 m. balandžio 10 d. įsakymu Nr. 3D–143, bei 2007 m. kovo 22 d. įsakymas Nr. 3D–126 „Dėl Lietuvos ūkių apskaitos duomenų tinklo Nacionalinės tarybos sudėties ir nuostatų patvirtinimo“.

ES ŪADT sistemoje kaupiama per 100 tūkst. respondentinių ūkių, atstovaujančių daugiau negu 5 mln. ūkių, informacija. ŪADT yra pagrindinis duomenų apie pajamų lygį ūkiuose ir valdymo sprendimų žemės ūkio sektoriuje efektyvumą šaltinis. ŪADT kaupiami dviejų rūšių duomenys: fiziniai, rodantys žemės naudojimą, gyvulių (paukščių) skaičių ir jų rūšis, augalų ir gyvulių produktyvumą, darbo sąnaudas, ir ekonominiai, apibūdinantys ūkininkų dalyvavimo žemės ūkio produkcijos ir paslaugų rinkoje rezultatus (produkcijos kainos ir vertė, pajamos, išlaidos, kreditai, valstybės parama, turtas ir pan.). Visi duomenys pateikiami neįskaičiuojant PVM mokesčio. Tuo atveju, jei ūkininkas nėra PVM mokėtojas ar naudojami šio mokesčio lengvatomis, atskirai registruojama PVM atskaita.

Žemės ūkio produkcijos gamintojai duomenis ŪADT teikia savanoriškai. Europos parlamentas ir Taryba priėmė reglamentą (ES) Nr. 45/2001, apsaugantį pirminių duomenų konfidencialumą. Informacija, susijusi su atskiro ūkio veikla, yra neskelbtina. Skelbti galima

tik agreguotus duomenis, rodančius ūkių grupių vidutinius rezultatus. Reikalaujama, kad vienoje grupėje būtų ne mažiau kaip 15 ūkių.

ŪADT duomenimis naudojasi įvairios ES institucijos (pirmiausia EK), nagrinėdamos rinkų (javų, mėsos, pieno ir kt.), žemės ūkio, kaimo plėtros ir kitas problemas. Šio duomenų tinklo naudotojai yra ir šalių valstybinės bei nevalstybinės institucijos, žemės ūkio ministerijos, universitetai, mokslinio tyrimo institutai, profesinės organizacijos, atstovaujantys žemės ūkio produkcijos gamintojams ir pan.

EUROPOS SĄJUNGOS ŪKIŲ TIPOLOGIJA

Į ES ŪADT atrenkami ūkiai, pagal tam tikrus požymius atspindintys atskirų šalių ūkių visumą. Apie ūkių visumą sprendžiama iš visuotinio žemės ūkio surašymo ar ūkių struktūros tyrimų duomenų. Pagal tai įvertinama atskiros šalies ūkių struktūra. Ūkių struktūros tyrimams taikoma vienoda ES metodika remiasi dviem pagrindiniais rodikliais: ūkio ekonominiu dydžiu, apibūdinančiu jo gamybos potencialą, ir ūkio tipu, apibūdinančiu jo specializaciją.

Iki 2010 m. ūkio tipui ir ekonominiam dydžiui skaičiuoti buvo naudotas standartinio gamybinio pelno rodiklis, o nuo 2010 m. – standartinės produkcijos (SP) rodiklis, kuris rodo vidutinę produkcijos vertę, gautą per metus iš vieno pasėlių hektaro ar gyvulio. Jos skaičiavimams imami vidutiniai penkerių metų duomenys, stengiantis išvengti šio rodiklio reikšmių didelio svyravimo dėl besikeičiančių oro sąlygų ar produkcijos kainų. ES statistikos tarnyba (Eurostatas) nustato augalininkystės ir gyvulininkystės produktų ar grupės produktų sąrašą bei kodus, kuriems kiekviena valstybė narė privalo apskaičiuoti SP reikšmes ir pateikti Eurostatui pagal galiojančius terminus. Jei skaičiuojama produktų grupės SP reikšmė, išvedamas svertinis vidurkis. Atlikęs atitinkamas patikras, Eurostatas patvirtina valstybių narių SP reikšmes, ir jų užginčyti negali jokios europinės ar valstybių narių institucijos ar organizacijos. Remiantis SP reikšmėmis, apskaičiuojamas ūkių ūkininkavimo tipas ir ekonominis dydis. **SP rodikliai naudojami statistiniams tikslams – analizuoti ūkininkavimo rezultatus pagal ūkininkavimo tipus, nagrinėti subsidijų įtaką pelningumui ar nuosavajam kapitalui, palyginti ES valstybių narių ūkininkavimo rodiklius ir kt. ES valstybių narių ŪADT padaliniai neatsako už SP rodiklių panaudojimą kitoms reikmėms.**

Nustatant ūkio ekonominį dydį, kiekvienos produkcijos rūšies SP dauginamas iš atitinkamo pasėlio ploto ar gyvulių (paukščių) skaičiaus, ir gautos vertės sumuojamos. Ši suma nustato ūkio bendrąją SP, ir pagal ją apskaičiuojamas ūkio ekonominis dydis (1 pav.).

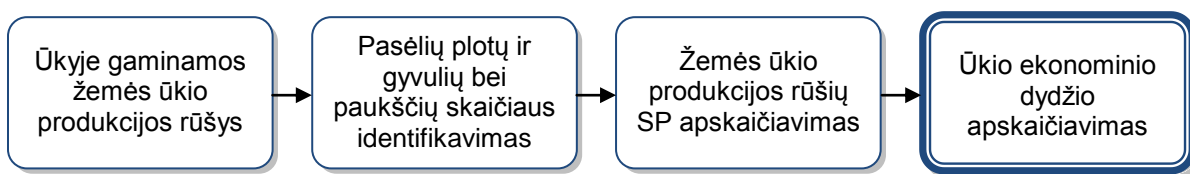

1 pav. Ūkio ekonominio dydžio nustatymas

Fig. 1. Defining of the farm economic size

Pagal ekonominį dydį ES ūkiai yra skirstomi į 14 grupių, vadinamų klasėmis (1 lentelė). Pirmajai, žemiausiajai, klasei priskiriami ūkiai, kurių ekonominis dydis yra mažesnis nei 2 tūkst. Eur, o keturioliktajai – didesnis arba lygus 3 mln. Eur. Kiekvienoje ES valstybėje yra nustatyta ekonominio dydžio riba, nuo kurios ūkiai patenka į ŪADT tyrimą. Žemiau šios ribos esantys ūkiai nelaikomi prekiniais. Riba priklauso nuo bendro šalies ekonominio išsivystymo lygio. Žemiausia, 2 tūkst. Eur, riba yra taikoma tik Rumunijoje. Didelė dalis valstybių, tarp jų ir Baltijos šalys, taiko 4 tūkst. Eur, o Belgija, Vokietija, Nyderlandai, Prancūzija ir Liuksemburgas – net 25 tūkst. Eur ribą.

1 lentelė. Ūkių ekonominio dydžio klasės, tūkst. Eur

Table 1. Economic size classes of farms, thousand Euro

Klasė / Class	Ekonominis dydis / Economic size	Klasė / Class	Ekonominis dydis / Economic size	Klasė / Class	Ekonominis dydis / Economic size
1	< 2	6	25–< 50	11	750–< 1000
2	2–< 4	7	50–< 100	12	1000–< 1500
3	4–< 8	8	100–< 250	13	1500–< 3000
4	8–< 15	9	250–< 500	14	≥ 3000
5	15–< 25	10	500–< 750		

Pagal santykinę kiekvienos ūkyje gaminamos produkcijos SP dalį bendroje ūkio SP nustatomas antrasis ūkių struktūrą apibūdinantis rodiklis – ūkininkavimo tipas. Naujoji ES ūkių tipologija apima 21 pagrindinį ūkininkavimo tipą (2 lentelė). Tipai gali būti stambinami iki 8 ar 14 arba smulkinami iki 61.

Ne visi ūkininkavimo tipai yra būdingi kiekvienai valstybei. Pvz., vynininkystė, citrusinių augalų auginimas plačiai paplitę pietinėse Europos valstybėse, tačiau tuo neužsiimama Skandinavijoje. Keičiantis rinkos sąlygoms, kinta ir ūkių struktūra, todėl, norint žinoti realią padėtį, ES periodiškai atliekami ūkių struktūros tyrimai (kas treji metai) ir žemės ūkio surašymai (kas 10 metų), kaupiant duomenis apie jų auginamų augalų pasėlių plotus ir gyvulių (pagal rūšį ir amžių) skaičių.

2 lentelė. Pagrindiniai ūkininkavimo tipai ES

Table 2. EU principal types of farming

Kodas Code	Ūkininkavimo tipas Type of farming	Sąlyginis veiklos indėlis į bendrąją SP Definition
15	Javų, rapsų, ankštinių augalų grūdams	Javai, ankštiniai augalai grūdams, rapsai > 2/3
16	Augalininkystės	Augalininkystė (įskaitant pašarinius augalus, jei ūkyje nėra žolėdžių gyvulių) > 2/3, bet javai, rapsai, ankštiniai augalai ≤ 2/3
23	Daržininkystės	Daržininkystė > 2/3
38	Sodininkystės	Sodininkystė > 2/3
45	Pienininkystės	Melžiamos karvės > 3/4 žolėdžių gyvulių ir žolėdžiai gyvuliai > 1/10 žolėdžių gyvulių ir pašarinių augalų
46	Galvijų auginimo	Visi galvijai > 2/3 žolėdžių gyvulių, melžiamos karvės ≤ 1/10 žolėdžių gyvulių ir žolėdžiai gyvuliai > 1/10 žolėdžių gyvulių ir pašarinių augalų
47	Pienininkystės ir galvijų auginimo	Visi galvijai > 2/3 žolėdžių gyvulių, melžiamos karvės > 1/10 žolėdžių gyvulių ir žolėdžiai gyvuliai > 1/10 žolėdžių gyvulių ir pašarinių augalų
48	Avių, ožkų ir kitų žolėdžių gyvulių auginimo	Žolėdžiai gyvuliai ir pašariniai augalai > 2/3, išskyrus 45, 46 ir 47 grupes
51	Kiaulių	Kiaulės > 2/3
52	Paukščių	Paukščiai > 2/3
53	Kiaulių ir paukščių	Kiaulės, paukščiai ir triušiai > 2/3, išskyrus 51 ir 52 grupes
61	Mišrus, vyraujant augalininkystei	Augalininkystė > 1/3, bet ≤ 2/3; daržininkystė > 1/3, bet ≤ 2/3; sodininkystė > 1/3, bet ≤ 2/3, o jų suma > 2/3
73	Mišrus, vyraujant žolėdžiams gyvuliams	Žolėdžiai gyvuliai, kiaulės, paukščiai, triušiai ir pašariniai augalai > 2/3 ir žolėdžiai gyvuliai, pašariniai augalai > kiaules, paukščius ir triušius
74	Mišrus, vyraujant kiaulėms ir paukščiams	Žolėdžiai gyvuliai, kiaulės, paukščiai, triušiai ir pašariniai augalai > 2/3 ir žolėdžiai gyvuliai, pašariniai augalai ≤ kiaules, paukščius ir triušius
83	Mišrus augalininkystės-žolėdžių gyvulių	Augalininkystė > 1/3, žolėdžiai gyvuliai > 1/3
84	Kiti mišrūs ūkiai	Kiti atvejai, jei SP > 0

ŽEMĖS ŪKIO PRODUKCIJOS RŪŠIŲ LIETUVOS STANDARTINĖS PRODUKCIJOS REIKŠMĖS

2016 m. respondentinių ūkių tipologijai nustatyti naudota pagal 2011–2015 m. (SP_2013) vidutinius šalies duomenis apskaičiuota žemės ūkio produkcijos rūšių SP (3 lentelė).

3 lentelė. Standartinė produkcija, Eur

Table 3. Standard Output, Euro

ES kodas Code	Produkcijos rūšis Enterprise	Vertė Value
B_1_1_1	Kviečiai / <i>Wheat</i>	788
B_1_1_3	Rugiai / <i>Rye</i>	328
B_1_1_4	Miežiai / <i>Barley</i>	536
B_1_1_5	Avižos / <i>Oats</i>	279
B_1_1_6	Kukurūzai grūdams / <i>Grain maize</i>	1063
B_1_1_99	Kiti javai / <i>Other cereals</i>	405
B_1_2	Ankštiniai javai / <i>Protein crops</i>	380
B_1_3	Bulvės / <i>Potatoes</i>	2480
B_1_4	Cukriniai runkeliai / <i>Sugar beet</i>	1819
B_1_5	Pašariniai šakniavaisiai / <i>Fodder beet</i>	630
B_1_12	Pūdymai / <i>Fallow land</i>	0
B_1_6_4	Rapsai / <i>Rape</i>	805
B_1_6_7	Sėmeniniai linai / <i>Linseeds</i>	501
B_1_6_8	Kiti aliejiniai augalai <i>Other oil seed crops</i>	564
B_1_6_9	Linai / <i>Flax</i>	267
B_1_6_12	Vaistiniai, prieskoniniai, kvapnieji augalai / <i>Medical plants</i>	252
B_1_6_99	Kiti pramoniniai augalai <i>Other industrial plants</i>	252
B_1_7_1	Daržovės, braškės, gėlės <i>Vegetables, strawberries, flowers</i>	7088
B_1_7_2	Uždaro grunto daržovės, gėlės <i>Vegetables under glass</i>	48885
B_1_9_1	Vienmetės ir daugiametės žolės <i>Temporary grass</i>	90
B_1_9_2_1	Kukurūzai žaliajam pašarui <i>Green maize</i>	560
B_1_9_2_2	Ankštiniai pašariniai augalai <i>Forage leguminous plants</i>	360
B_1_9_2_99	Kiti pašariniai augalai <i>Other forage plants</i>	288
B_1_10	Sėklos ir sodinukai <i>Seeds and seedlings</i>	501
B_1_11	Kiti augalai / <i>Other crops</i>	20
B_3_1	Kultūrinės pievos ir ganyklos (> 5 metų) / <i>Permanent grassland and meadow</i>	80
B_3_2	Natūralios pievos ir ganyklos <i>Rough grazing</i>	22

ES kodas Code	Produkcijos rūšis Enterprise	Vertė Value
B_4_1_	Vaisiai ir uogos / <i>Fruit species</i>	961
B_4_1_1_	Vaisiai / <i>Fruit species</i>	885
B_4_1_2_	Uogos / <i>Berry species</i>	1085
B_4_1_3_	Riešutai / <i>Nuts</i>	925
B_4_5_	Medelynai / <i>Nurseries</i>	4504
B_4_6_	Kiti daugiamečiai augalai <i>Other permanent crops</i>	100
B_6_1_	Grybai (100 m ²) / <i>Mushrooms</i>	24393
C_1_	Arkliai / <i>Horses</i>	284,2
C_2_1_	Galvijai < 1 m. / <i>Bovine < 1 y.</i>	298
C_2_2_	Buliai 1–< 2 m. <i>Bovine 1–< 2 y. males</i>	432
C_2_3_	Telyčios 1–< 2 m. <i>Bovine 1–< 2 y. females</i>	248
C_2_4_	Buliai ≥ 2 m. <i>Bovine ≥ 2 y. males</i>	277
C_2_5_	Telyčios ≥ 2 m. / <i>Heifers ≥ 2 y.</i>	270
C_2_6_	Melžiamos karvės / <i>Dairy cows</i>	1649
C_2_99_	Kitos karvės / <i>Other cows</i>	307
C_3_1_1_	Ėriavedės / <i>Ewes</i>	58
C_3_1_99_	Kitos avys / <i>Other sheep</i>	50
C_3_2_1_	Ožkos vedeklės <i>Goats – breeding female</i>	206
C_3_2_99_	Kitos ožkos / <i>Other goats</i>	54
C_4_1_	Paršeliai / <i>Piglets</i>	75
C_4_2_	Paršavedės <i>Pigs – breeding female</i>	672
C_4_99_	Kitos kiaulės / <i>Pigs – other</i>	160
C_5_1_	Mėsiniai viščiukai (100 vnt.) <i>Poultry – broilers (100 head)</i>	725
C_5_2_	Vištos dedeklės (100 vnt.) <i>Laying hens (100 head)</i>	1576
C_5_3_	Kiti paukščiai (100 vnt.) <i>Poultry – other (100 head)</i>	2107
C_6_	Triušių patelės <i>Rabbits – breeding</i>	136
C_7_	Bičių šeimos / <i>Beehives</i>	88

LIETUVOS ŪKIŲ APSKAITOS DUOMENŲ TINKLO RESPONDENTINIAI ŪKIAI

Pagal EK reglamentus ŪADT tyrimas turi apimti prekinis ūkius ir atspindėti šių ūkių visumą valstybėje. Lietuvoje, kaip ir daugumoje naujų ES valstybių, prekiniais ūkiais laikomi tie ūkiai, kurių ekonominis dydis yra ne mažesnis kaip 4 tūkst. Eur.

Respondentiniai ūkiai į ŪADT tyrimą yra atrenkami iš ūkių visumos, naudojant matematinės statistikos metodus ir siekiant kaip galima geriau atstovauti Lietuvos prekinį ūkių visumai. Kiekvienam ūkiui yra priskiriamas svoris, kuris atspindi, kokiam ūkių skaičiui atstovauja ūkis. Lietuvos Statistikos departamento 2016 m. atlikto žemės ūkio struktūros tyrimo duomenys naudoti Lietuvos ŪADT ūkių veiklos rezultatų svertiniams vidurkiams apskaičiuoti.

Respondentinių ūkių struktūra atspindi ūkių visumos tendencijas: vyraujančią padėtį ūkininkų ūkių struktūroje (4 lentelė) 2016 m. užėmė javų, rapsų, pienininkystės ir mišrūs augalininkystės-žolėdžių gyvulių ūkiai.

4 lentelė. Respondentinių ūkininkų ūkių struktūra 2016 m.

Table 4. Structure of selected family farms, 2016

Nr. Ūkiai	Ūkininkavimo tipas Type of farming		Ekonominis dydis, tūkst. Eur Economic size, thou Euro								Iš viso Total	%
	pavadinimas description	kodas code	4-< 8	8-< 15	15-< 25	25-< 50	50-< 100	100-< 250	250-< 500	≥ 500		
1	Javų, rapsų	15	13	28	29	72	93	129	56	29	449	34,5
2	Augalininkystės	16, 61	11	11	9	15	21	28	12	7	114	8,8
3	Daržininkystės, sodininkystės	23, 38	4	10	12	16	16	9	5	1	73	5,6
4	Pienininkystės	45	19	45	38	59	71	65	21	4	322	24,8
5	Žolėdžių gyvulių	46, 47, 48, 73	15	27	26	38	10	4	–	–	120	9,2
6	Kiaulių, paukščių	51, 52, 53,74	2	3	–	1	2	2	3	2	15	1,2
7	Mišrus augalininkystės- žolėdžių gyvulių	83	7	25	16	34	25	34	16	5	162	12,4
8	Kiti mišrūs ūkiai	84	14	12	9	6	4	1	–	–	46	3,5
Iš viso / Total			85	161	139	241	242	272	113	48	1301	100
%			6,5	12,4	10,7	18,5	18,6	20,9	8,7	3,7	100	

Į 2016 m. ŪADT duomenų bazę įtrauktos 35 Lietuvoje veikusios bendrovės (5 lentelė). Deja, nemaža dalis žemės ūkio bendrovių (ŽŪB) pakeitė apskaitos metus – vietoje kalendorinių metų pasirinko apskaitos metus nuo liepos 1 d. Suprantama, tokiu atveju apskaitos tvarkymas supaprastėja, nes nebereikia vertinti likučių sandėliuose metų pabaigoje. Deja, tos bendrovės nebetinka ŪADT tyrimui. ES reglamentuose primygtinai

reikalaujama (o naujoms ES valstybėms tai yra privaloma) apskaitos metus tapatinti su kalendoriniais metais. Dauguma naujųjų ES valstybių kalendorinių metų sutapatinimą su apskaitos metais įtvirtino nacionaliniuose teisės aktuose. Tenka tik apgailestauti, kad LR teisės aktai šių dalykų nereglamentuoja. Kyla pavojus, kad ateityje, vis daugiau ŽŪB pasirenkant ne kalendorinius metus, bus neįmanoma deramai įvykdyti Lietuvos įsipareigojimų Komisijai.

Bendrovių ekonominis dydis yra gerokai didesnis negu ūkininkų ūkių, todėl į ŪADT pateko didesnio nei 250 tūkst. Eur ekonominio dydžio bendrovės.

5 lentelė. Respondentinių žemės ūkių bendrovių struktūra 2016 m.

Table 5. Structure of selected Agricultural Companies, 2016

Nr. ūkių	Ūkininkavimo tipas <i>Type of farming</i>		Ekonominis dydis, tūkst. Eur <i>Economic size, thou Euro</i>				Iš viso <i>Total</i>	%
	pavadinimas <i>description</i>	kodas <i>code</i>	250– < 500	500– < 750	750– < 1000	≥ 1000		
1	Augalininkystės	15, 16	1	4	3	8	16	45,7
2	Pienininkystės	45	–	–	1	1	2	5,7
3	Kiaulių, paukščių	51, 52	–	–	–	4	4	11,4
4	Mišrus augalininkystės – žolėdžių gyvulių	83	–	–	1	12	13	37,2
	Iš viso / Total		1	4	5	25	35	100
	%		2,9	11,4	14,3	71,4	100	

Leidinyje pateikti svertiniai respondentinių ūkių duomenys, t. y. jie apskaičiuoti, įvertinus faktinį atitinkamo ūkininkavimo tipo ir ekonominio dydžio klasės ūkių skaičių pagal 2016 m. žemės ūkių struktūros tyrimo duomenis.

Respondentinių ūkininkų ūkių veiklos rezultatų analizė atlikta pagal:

- bendrąjį žemės plotą;
- žemės ūkių naudmenų (ŽŪN) našumo balą;
- nepalankias ir palankias ūkininkauti vietas;
- ūkininko amžių;
- ekologiškumą;
- ūkininkavimo tipą;
- ekonominį dydį;
- apskritis.

Kadangi ŽŪB buvo atrinkta mažiau nei ankstesniais metais, veiklos rezultatai pateikti pagal EK standartinių rezultatų metodiką.

Ūkininkų ūkiuose 2016 m. ariamosios žemės plotas didėjo daugiau nei 5 proc., palyginti su 2015 m. Didėjo kviečių, avižų, grikių, ankštinių grūdams plotai, tačiau mažėjo rugių, miežių, kvietrugių plotai. 2016 m. buvo mažiau palankūs augalininkystei: daugumos javų (išskyrus grikius ir grūdinių javų mišinius) derlingumas sumažėjo 10–15 proc. Tačiau bulvių derlingumas padidėjo 6,8 proc. o cukrinių runkelių – net 15,5 proc. Pardavimo kainos irgi mažėjo, išskyrus avižas, kurių plotai nebuvo dideli. Cukrinių runkelių ir rapsų kainos išliko daugmaž 2015 m. lygio. Tai lėmė augalininkystės produkcijos sumažėjimą net 13 proc.,

palyginti su 2016 m. (iki 18077 Eur). Gyvulininkystės sektoriuje situacija šiek tiek geresnė. Jau keletą metų kasmet mažėjo sutartinių gyvulių skaičius, o 2016 m. šis procesas sustojo, ir sutartinių gyvulių skaičius nežymiai padidėjo (iki 8,7), palyginti su 2015 m. Daugumos gyvulininkystės produktų pardavimo kainos išliko 2015 m. lygio, o primilžis iš melžiamos karvės, palyginti su 2015 m., padidėjo 3,8 proc. (iki 5237 kg). Dėl mažesnės paukštienos, kiaušinių gamybos gyvulininkystės produkcija, palyginti su 2015 m., sumažėjo apie 2 proc. ir sudarė 7507 Eur. Kaip visada, kitos pelningos veiklos indėlis į bendrąją produkciją yra nežymus. Bendroji produkcija sumažėjo beveik 10 proc. ir sudarė 26378 Eur. Subsidijos – tiek investicijoms, tiek kitos, išaugo net 27,3 proc., palyginti su 2015 m. Padidėjus ariamosios žemės plotams, atitinkamai didėjo ir augalininkystės specifinės išlaidos. Gyvulininkystės specifinės ir pridėtinės išlaidos išliko 2015 m. lygio, nepaisant didėjančių išlaidų technikos priežiūrai. Nusidėvėjimas padidėjo beveik 19 proc., palyginti su 2015 m., ir sudarė beveik 27 proc. visų išlaidų, kurios buvo 7,5 proc. didesnės nei 2015 m. Kaip ir kiekvienais metais, ūkininkų sumokėti mokesčiai tesudarė 0,35 proc. nuo visų išlaidų. 2016 m. bendrasis ūkio pelnas buvo neigiamas, tačiau svarių subsidijų dėka bendrasis pelnas su subsidijomis tapo teigiamas, nors 14,3 proc. mažesnis, palyginti su 2015 m. Ūkininkų investicijos į žemę, techniką, įrengimus padidėjo beveik 60 proc., o grynosios investicijos (iš investicijų atėmus nusidėvėjimą) – net 2,6 karto. Natūralu, kad vidutinis ūkio turtas taip pat padidėjo 10 proc., palyginti su 2015 m. Nors skolos 2016 m. irgi padidėjo, tačiau nuosavas kapitalas metų pabaigoje išaugo 6,8 proc. (iki 89388 Eur).

Į 2016 m. tyrimą buvo įtrauktos **žemės ūkio bendrovės**, kurių ekonominis dydis viršijo 250 tūkst. Eur. Tyrime dalyvavo 35 ŽŪB. Esant tokiam nedideliame jų skaičiui, kai kuriems rodikliams lentelėse apskaičiuoti nepakaktų duomenų, todėl buvo apsiribota standartinių rezultatų lentelėmis pagal ūkininkavimo tipą ir ekonominį dydį.

LIETUVOS IR KITŲ ES VALSTYBIŲ KAI KURIŲ RODIKLIŲ Palyginimas

EK reguliariai parengia ir platina žemės ūkio apžvalgas, remdamasi ES valstybių ŪADT sistemos duomenimis. ES valstybių prekiniai ūkiai buvo analizuoti pagal a) gamybinių mokesčių lygmenį, pasirenkant išvestinį rodiklį: vidutinio ūkio sumokėtų gamybinių mokesčių ir pelno (bendroji produkcija plus gautos subsidijos minus visos išlaidos) santykį ir b) javų pakraipos ūkių gamybinius rezultatus per 2007–2013 m.

Ūkininkų sumokėtų mokesčių santykis su pelnu ES valstybėse. Gamybinių mokesčių ir pelno santykis buvo apskaičiuotas beveik visoms ES valstybėms narėms (2 pav.). Neįtrauktos Kroatija (į EK sistemą integruojasi palaipsniui), Kipras, Malta (žemės ūkio specifika, maža ūkių imtis) ir Slovakija, kurios vidutinis pelnas vienam ūkiui buvo neigiamas. Tik Slovėnijos ūkininkai mokėjo mažesnius mokesčius nei Lietuva. Tenka pridurti, kad dėl Slovėnijos kalnuoto reljefo, nedidelių dirbamos žemės plotų užsiimti žemės ūkiu, ypač augalininkyste, yra iš tiesų nelengva. Tuo galima paaiškinti mažus Slovėnijos ūkininkų mokamus mokesčius. Lietuvos ūkininkai, nepaisant žymiai palankesnių ūkininkavimo sąlygų, tik truputį pranoksta Slovėniją ir gerokai atsilieka nuo kaimyninių valstybių, taip pat ES vidurkio pagal šį rodiklį.

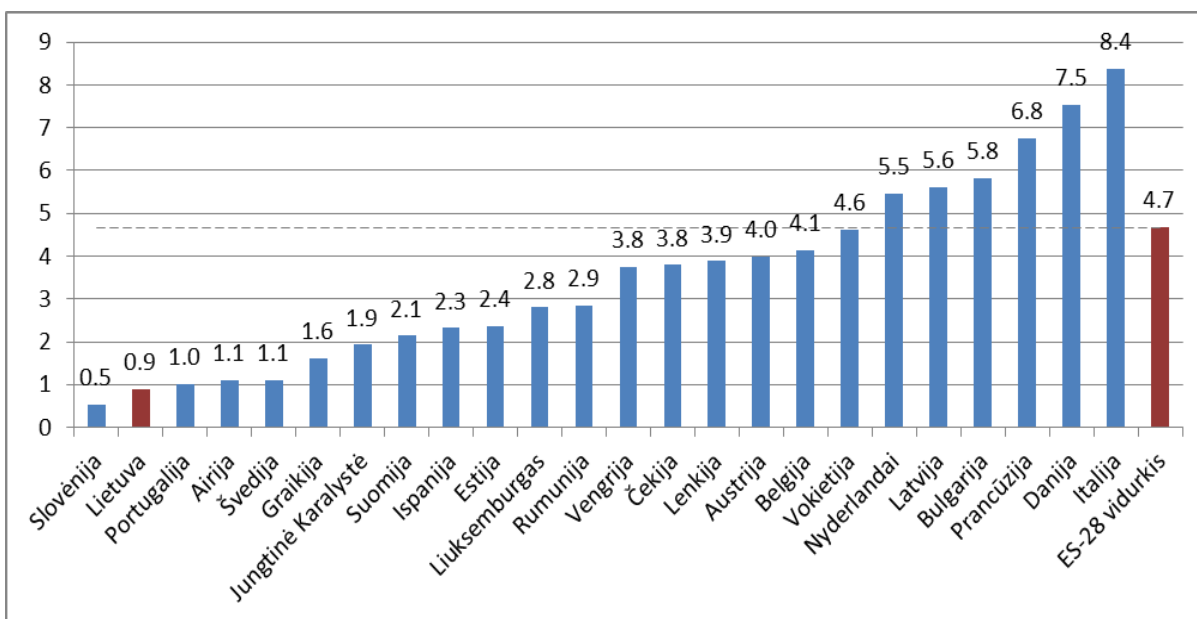

2 pav. Ūkininkų sumokėtų mokesčių santykis su pelnu ES valstybėse 2013 m., proc.

Figure 2. Ratio of farm taxes and Farm Net Income in EU member states, 2013

Šaltinis: Europos Komisijos RICA standartinių rezultatų duomenys, 2013 m.

Lietuvoje javų, rapsų, ankštinių grūdams specializacijos ūkiai užima svarbią vietą žemės ūkio produkcijos gamyboje. Pagal 2013 m. žemės ūkio struktūros tyrimo rezultatus, jie sudarė daugiau nei 20 proc. visų prekinųjų ūkių. Remiantis ES javų ūkių apžvalga (EU

cereal farm report 2013), pateikiami kviečių gamybos pelno rodikliai kai kuriose ES valstybėse narėse 2007–2013 m. (3 pav.).

Javų pakraipos ūkių gamybiniai rezultatai 2007–2013 m. ES ŪADT sistemoje kaupiama detali informacija apie augalininkystės produktų gamybą, tačiau išlaidos renkamos ūkio lygmeniu. Todėl šiame ES tyrime buvo nagrinėjami specializuoti javų ūkiai, kuriuose kviečių produkcija sudarė ne mažiau negu 50 proc. visos produkcijos (t.y. siauros specializacijos ūkiai). Buvo apskaičiuota šių ūkių kviečių bendroji produkcija, įskaitant pajamas iš šalutinės produkcijos (pvz., šiaudai) eurais 1 ha kviečių ploto ir apskaičiuotos kviečių auginimo išlaidos 1 ha kviečių ploto, jas paskirstant proporcingai pagal visą ūkio gamybą. Šių rodiklių skirtumas, neįtraukiant subsidijų, vadinamas bendroju pelnu (angl. *Net margin without subsidies*).

Buvo pasirinktos Lietuvos kaimyninės valstybės ir kelios kitos, įskaitant Jungtinę Karalystę (JK), nes netolimoje ateityje, matyt, jau nebeturėsime duomenų iš šios valstybės. Tarp specializuotų kviečių auginimo ūkių Lietuva yra viena stipriausių ES valstybių – tiek naujųjų, tiek senųjų (3 pav.).

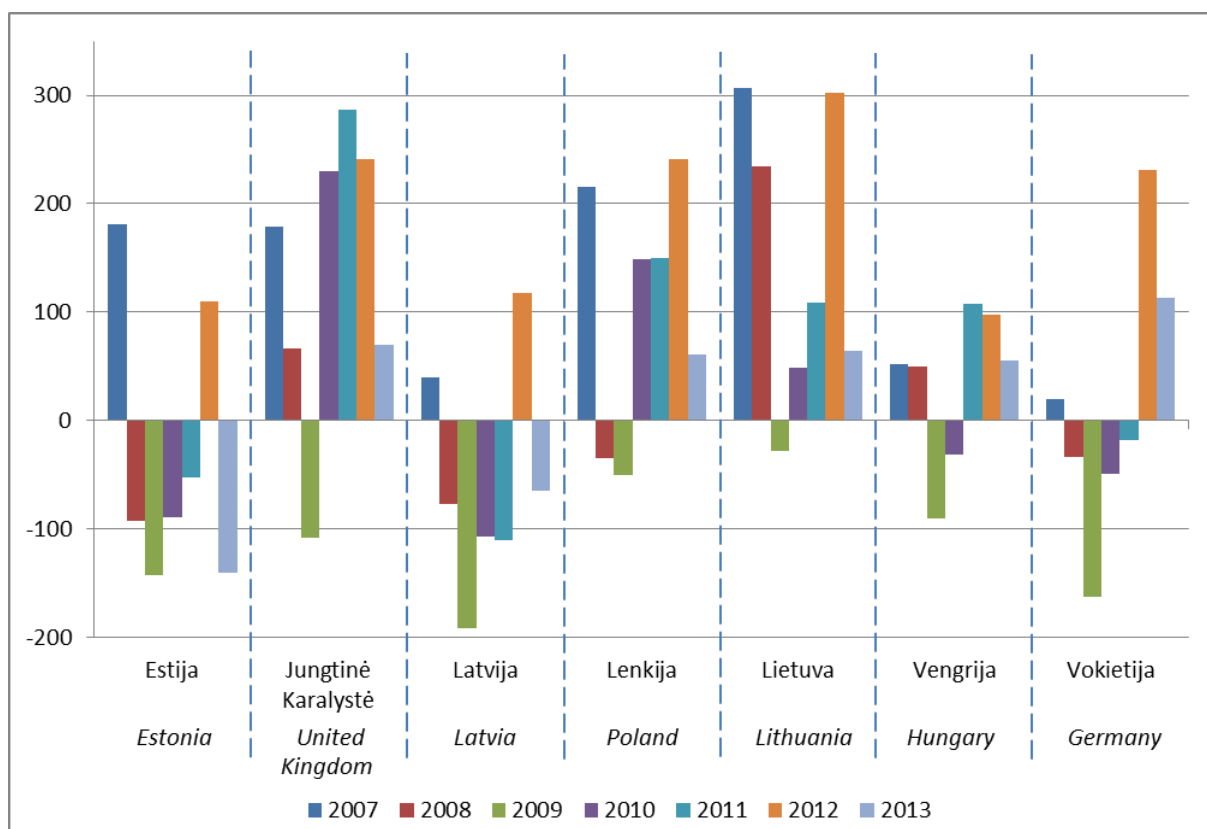

3 pav. Kviečių bendrasis pelnas 1 ha ploto kai kuriose ES valstybėse 2007–2013 metais, eurais

Figure 3. Wheat net margin without subsidies in some EU member states in 2007–2013, Euro
Šaltinis: Europos Komisijos javų ūkių tyrimas, 2013 m.

Šio tipo ūkiai buvo stabiliai pelningi JK, Lietuvoje, Lenkijoje, išskyrus 2009 m., kurie buvo ypač nepalankūs augalininkystei. Maža to, pagal šį rodiklį Lietuva lenkė daugumą senųjų ES valstybių narių. Nagrinėjamu periodu aukščiausios supirkimo kainos, derlingumas buvo Vokietijoje ir JK, tačiau ir ūkininkavimo sąnaudos 1 ha kviečių ploto beveik dvigubai viršijo likusių valstybių sąnaudas. Lietuvoje ūkininkavimo išlaidos buvo truputį didesnės nei Vengrijoje ir Estijoje, truputį mažesnės nei Latvijoje ir Lenkijoje, tačiau apskritai neblogos supirkimo kainos, nemažas derlingumas, nedidelės sąnaudos lėmė Lietuvos kviečių augintojų aukštą gamybinį lygį tarp ES valstybių.

SĄVOKOS

Žemės ūkio naudmenas sudaro ūkyje naudojama žemė: ariamoji, pievos ir ganyklos, sodai. Į ją neįtraukiami grybų auginimo plotai.

Darbo sąnaudos ūkyje matuojamos sutartiniais vienetais, vadinamais **sąlyginiais darbuotojais** (SD). 1 SD darbo laikas per metus sudarė apie 2036 valandas.

Gyvulių ir paukščių skaičius ūkyje vertinamas **sutartiniais gyvuliais** (SG). EK nustatė vienodus visoms šalims gyvulių ir paukščių perskaičiavimo į SG koeficientus. Karvė, bulius nuo 2 m. sudaro 1 SG; galvijų prieauglis iki 1 m. – 0,4 SG; galvijas nuo 1 iki 2 m. – 0,7 SG, arklys – 0,8 SG; telyčia nuo 2 m. – 0,8 SG; paršavedė – 0,5 SG; penima kiaulė – 0,3 SG; paršelis – 0,027 SG; avis, ožka – 0,1 SG; mėsinis viščiukas – 0,007 SG; višta dedeklė – 0,014 SG; bet kuris kitas paukštis – 0,03 SG, triušių patelė – 0,02. SG skaičius ūkyje apskaičiuojamas pagal atitinkamų gyvulių vidutinį skaičių per metus.

Bendrają produkciją sudaro augalininkystės, gyvulininkystės produkcija ir kita pelninga veikla ūkyje.

Į **augalininkystės produkcijos** vertę įtraukiama:

- parduotos produkcijos vertė;
- atlyginimo natūra vertė;
- suvartotų maistui, sunaudotų ūkyje (sėklai, pašarams, perdirbimui ir kt.) augalų vertė;
- augalininkystės produktų atsargų vertės pokyčiai nuo metų pradžios iki pabaigos (vertė metų pabaigoje minus vertė metų pradžioje).

Į **gyvulininkystės produkcijos** vertę įtraukiama:

- parduotos produkcijos vertė;
- atlyginimo natūra vertė;
- suvartotų maistui, sunaudotų ūkyje (pašarams, perdirbimui) produktų vertė;

- gyvulių vertės pokyčiai nuo metų pradžios iki pabaigos;
- gyvulininkystės produktų atsargų vertės pokyčiai nuo metų pradžios iki pabaigos (vertė metų pabaigoje minus vertė metų pradžioje);
- atimama nupirktų gyvulių vertė.

Į **kitos pelningos veiklos** vertę įtraukiama:

- augalininkystės ir gyvulininkystės produktų bei medienos perdirbimo vertė (likučio metų ir pradžioje skirtumas plus produktų pardavimas, sunaudojimas ūkio, asmeninėms reikmėms ir atlyginimas natūra);
- pajamos už paslaugas, nuomą, kaimo turizmą;
- gautos palūkanos, draudimo išmokos ir kt.

ŪADT sistemoje išlaidos yra skirstomos į specifines, pridėtines, išorinių veiksnių ir nusidėvėjimą. Asmeniniai ūkio narių mokesčiai į ŪADT sistemą neįtraukiami. **Vidinio vartojimo** išlaidas sudaro specifinių ir pridėtinių išlaidų suma.

Specifines išlaidas sudaro augalininkystės, gyvulininkystės ir kitos pelningos veiklos ūkyje išlaidos. Tai tiesiogiai su gamyba susijusios išlaidos: pirktos ir ūkyje pagamintos sėklos bei sodinukai, trąšos, augalų apsaugos produktai, pirkti ir ūkyje pagaminti pašarai gyvuliams, medikamentai, veterinarinės paslaugos, gyvulių sėklinimas bei kitos specifinės išlaidos (dirvos analizė, pieno testai, produkcijos pakavimo, saugojimo ir kitos panašios išlaidos). Ūkyje sunaudotos savos gamybos organinės trąšos į išlaidas neįtraukiamos. Miško priežiūrai sunaudotos trąšos ir apsaugos priemonės, taip pat savos gamybos ar pirkti produktai perdirbimui yra įtraukiami į šias išlaidas.

Pridėtines išlaidas sudaro gamybos išlaidos, nesusijusios su konkrečiomis produkcijos rūšimis, t. y. gamybinių pastatų, įrangos, technikos, mašinų priežiūros, degalų, tepalų, elektros, šildymo, vandens, darbo pagal sutartį, technikos ir pastatų draudimo, ūkio valdymo išlaidos (telefonas, apskaitos tvarkymas ir kt.).

Skaičiuojamas daugiamečių sodinių, ūkinių pastatų, įrangos, technikos, mašinų **nusidėvėjimas**.

Išorinių veiksnių išlaidas sudaro nuolat samdomų darbuotojų atlyginimai, nuomos mokesčiai ir sumokėtos palūkanos.

Ūkio bendrasis pelnas yra gaunamas iš bendrosios produkcijos vertės atėmus visas išlaidas.

Iš ūkio bendrosios produkcijos atėmus vidinio suvartojimo išlaidas ir pridėjus gamybos subsidijas, gaunamos **bendrosios ūkio pajamos**, iš kurių atėmus nusidėvėjimą, apskaičiuojama **ūkio grynoji pridėtinė vertė**.

Prie ūkio grynosios pridėtinės vertės pridėjus investicijų subsidijas ir atėmus išorinių veiksmų išlaidas, gaunamas **bendrasis ūkio pelnas su subsidijomis** (angl. *Farm Net Income*). Lyginant ūkių grupių ar valstybių rezultatus, naudojami ūkio grynosios pridėtinės vertės, tenkančios vienam SD, o lyginant ūkius – bendrojo ūkio pelno su subsidijomis, tenkančio vienam ūkininko ūkio nariui, rodikliai.

Ūkio turtą sudaro žemės ūkio ir finansinis turtas. **Žemės ūkio turtą** sudaro žemės ūkio gamyboje naudojamas nuosavas turtas: žemė, gamybiniai pastatai, mašinos, įrengimai, kvotos, gyvuliai, žemės ūkio atsargos. Turtas taip pat skirstomas į ilgalaikį (žemė, veisliniai gyvuliai (melžiamos ir kitos karvės, telyčios bandai atkurti, paršavedės, ožkos vedeklės, ėriavedės), daugiamečiai sodiniai, pastatai ir technika, kvotos) ir trumpalaikį (kiti gyvuliai, žemės ūkio atsargos, lėšos ir apyvartinis kapitalas).

Iš ūkio nuosavo turto atėmus kreditus ir skolas, gaunamas ūkio **nuosavas kapitalas**.

Likvidumas apskaičiuojamas trumpalaikį turtą padalijus iš trumpalaikių skolų.

Mokumas apskaičiuojamas visas ūkio skolas padalijus iš žemės ūkio turto.

Bendrasis investicijas sudaro žemės ūkio paskirties žemės, miško, sodų, pastatų, technikos, kvotų bei veislinių gyvulių pirkimo ir pardavimo verčių skirtumas. Iš jų atėmus nusidėvėjimą, gaunamos **grynosios investicijos**.

Grynasis pelnas su subsidijomis gaunamas iš bendrojo pelno su subsidijomis atėmus ūkio narių darbo užmokestį, sąlyginai apskaičiuotą pagal vidutinį samdomų darbininkų užmokestį ūkininkų ūkiuose (2015 m. – 2,94 Eur, 2016 m. – 3,18 Eur).

Turto pelningumas apskaičiuojamas grynąjį pelną padalijus iš ūkio turto vertės metų pabaigoje.

ENGLISH SUMMARY

Statistical publications “FADN survey results” are annually published since 1996. The publication of 2016 is based on accountancy data from 1301 family farms and 35 agricultural companies (AC). Selected farms cover all districts, natural zones and reflect different farming conditions. After the EU accession in 2004 Lithuania usually delivers data of 1000–1150 farms to the EU Farm Accountancy Data Network (FADN). Lithuanian economic size threshold for FADN survey is 4 thousand Euro.

Typology of the FADN sample was calculated based on SO 2013 coefficients (Table 3), weighting of results was done with regard to FSS 2016.

Like in previous years, statistical results of family farms and agricultural companies are presented separately, as they are very different from both economic size and labour input. Some types of farming and economic size classes are aggregated. Weighted averages per farm are calculated for each group and whole country. Data of the previous year per country in family farms is also presented, what enables to compare farming results in the course of the last two years. Structures of the sample farms (family farms and agricultural companies) are revealed in the tables 4 and 5 respectively.

In **family farms** average arable land increased by 5 per cent, compared to 2015. Year 2016 was less favourable for crop production than 2015. Yields of most cereals were lower by 10–15 per cent, sale prices also decreased, what resulted in drop of output crops by 13 per cent to 18077 Euro, compared to 2015.

Situation in livestock sector was slightly better. In the course of some years average number of livestock units per farm decreased, however, in 2016 it was a small increase, compared to 2015. Sale prices of most livestock products were similar to 2015, milk yield per cow grew by 3,8 per cent and amounted to 5237 kg per cow, compared to 2015. Poultry, egg production was lower, what resulted in small drop of output livestock by 2 per cent to 7507 Euro, compared to 2015. As usual, the share of OGA in the total output was insignificant. All subsidies were notably higher, they increase by 27,3 per cent, compared to 2015.

Larger arable land required more specific crop costs. Livestock costs, farming overheads were on similar level to the previous year. Depreciation increased even by 19 percent. Obviously, higher subsidies on investment influenced significant increase of investment.

Due to large drop of output crops Farm Net Income was lower by 14,3 per cent, compared to 2015. Average total assets increased by 10 per cent, compared to 2015. The debts were also growing, however, Net Worth at the end of the year increased by 6,8 per cent, compared to 2015, to 89388 Euro.

Only 35 **Agricultural companies** (AC) were included into survey 2016. It was not easy to incorporate proper AC because a part of Lithuanian AC had chosen accounting year different from calendar year (July 1st). Therefore, they could not provide farming and other data for year 2016. The results of agricultural companies are presented in two tables: standard results by type of farming and economic size based on the EU RICA1 methodology.

This publication contains 30 tables. **Family farms** are grouped by:

- economic size;
- type of farming;
- area;
- land quality point;
- farmer's age;
- counties;
- less favoured (LFA) and normal areas;
- organic farms.

Types of farming in family farms (row headings in the tables of family farms):

1. Specialist cereals, oilseeds and protein crops (TF 15);
2. General field cropping, mixed cropping (TF 16, 61);
3. Horticulture and permanent crops (TF 23, 38);
4. Specialist dairying (TF 45);
5. Grazing livestock (TF 46, 47, 48, 73);
6. Specialist granivores (TF 51, 52);
7. Field crops-grazing livestock, combined (TF 83);
8. Various crops and livestock combined (TF 84).

I. ŪKININKŲ ŪKIŲ DUOMENYS
DATA OF FAMILY FARMS

1 lentelė. Ūkių skaičius, žemės naudojimas ir ūkininko amžius
Table 1. Land use and farmer's age

Ūkininkų ūkiai
 Family farms

Grupės <i>Groups</i>	Ūkių skaičius <i>Number of farms</i>	Ekonom. dydis, Eur <i>Econo- mic size, Euro</i>	ŽŪN našumas, balai <i>Land quality point</i>	ŽŪN, ha (7+8+9) <i>Utilized agricultural area, ha</i>	Išsinuo- mota žemė, ha <i>Land tenancy, ha</i>	Ūkio bendras žemės plotas, įsk. mišką, ha <i>Farm size, ha</i>	Iš to skaičiaus / <i>Of which</i>					Dirbančių ūkio narių skaičius <i>Farm members</i>	Ūkininko amžius, metai <i>Farmer's age, years</i>
							ariamoji žemė <i>arable land</i>	pievos ir ganyklos & pastures <i>meadows & pastures</i>	sodai <i>orchards</i>	miškai <i>forest</i>	kita žemė <i>other land</i>		
A	1	2	3	4	5	6	7	8	9	10	11	12	13
Grupavimas pagal bendrą žemės plotą, ha							Grouping according to farm size, ha						
< 10	68	7068	40,9	5,74	1,14	6,30	3,66	1,97	0,11	0,24	0,32	1,8	49
10–< 20	114	9456	38,5	13,94	5,23	15,88	10,21	3,47	0,26	1,43	0,51	1,9	46
20–< 30	105	14015	37,9	23,60	10,61	24,76	14,60	8,69	0,31	0,51	0,65	2,0	43
30–< 40	82	20142	38,3	34,14	14,96	35,37	23,54	10,39	0,21	0,48	0,75	1,9	46
40–< 50	96	20340	38,8	43,27	15,75	47,79	33,45	9,53	0,29	3,11	1,41	1,8	43
50–< 100	294	36023	39,3	66,38	33,24	70,31	47,30	18,81	0,27	2,37	1,56	2,0	44
100–< 150	159	77654	42,4	119,87	69,07	123,18	100,05	18,72	1,10	2,41	0,90	1,9	47
>= 150	383	209608	42,9	294,45	152,02	299,12	275,74	18,47	0,24	2,59	2,08	1,8	49
Grupavimas pagal ŽŪN našumą, balai							Grouping according to land quality, points						
< 32	119	15467	28,8	28,72	11,68	31,18	18,39	10,21	0,12	1,05	1,41	1,8	45
32–< 35	142	18267	33,1	33,28	14,98	37,40	19,77	13,38	0,13	3,29	0,83	1,9	44
35–< 45	602	28180	39,3	45,59	22,63	47,60	36,42	8,82	0,35	1,23	0,78	1,9	45
>= 45	438	37718	49,0	48,82	23,57	49,81	45,47	3,08	0,27	0,51	0,48	1,9	49
Nepalankios ūk. vietovės / LFA	589	22967	35,7	40,67	18,47	43,52	29,01	11,52	0,14	1,79	1,06	1,9	44
Palankios ūk. vietovės / Normal areas	712	32169	43,4	43,95	22,01	45,30	38,91	4,65	0,39	0,81	0,54	1,9	48
Grupavimas pagal ūkininko amžių							Grouping according to farmer's age						
< 40	377	21433	38,5	39,09	21,08	40,80	31,05	7,66	0,38	0,80	0,91	1,8	31
40–49	394	30392	40,9	45,13	21,25	46,76	36,10	8,82	0,21	0,95	0,68	1,9	44
>= 50	530	30618	39,4	43,03	18,86	45,75	34,84	7,98	0,21	1,94	0,78	1,9	59
Ekologinės gamybos ūkiai							Organic farms						
Ekol. gamybos ūkiai / Organic farms	112	24984	36,1	49,54	17,22	55,71	33,83	14,58	1,13	5,45	0,72	1,7	48

1 lentelės tęsinys / Table 1 continued

A	1	2	3	4	5	6	7	8	9	10	11	12	13	
Grupavimas pagal ūkininkavimo tipą						Grouping according to types of farming *								
Javų, rapsų	449	43836	42,1	72,15	36,89	74,82	69,90	2,22	0,03	1,60	1,07	1,9	45	
Augininkystės	114	22630	40,7	32,95	17,63	34,45	26,20	5,48	1,27	0,88	0,62	1,8	39	
Daržininkystės, sodininkystės	73	22832	40,5	14,62	4,14	16,27	5,05	3,04	6,53	0,39	1,26	1,5	44	
Pienininkystės	322	22702	38,8	28,52	11,42	30,02	15,43	13,07	0,02	0,92	0,58	2,0	49	
Žolėdžių gyvulių	120	15642	38,2	42,41	22,06	43,75	22,43	19,96	0,02	0,56	0,78	1,7	40	
Kiaulių, paukščių	15	36226	41,3	12,39	6,41	12,74	10,74	1,65	-	0,07	0,28	1,8	49	
Mišrus augalininkystės-žolėdžių gyvulių	162	27778	37,1	47,45	22,43	50,99	35,10	12,30	0,05	2,44	1,10	1,9	44	
Kiti mišrūs ūkiai	46	9330	37,1	10,64	3,72	12,52	8,42	2,09	0,13	1,42	0,46	1,8	50	
Grupavimas pagal ekonominį dydį, tūkst. Eur						Grouping according to economic size, thou Euro								
4-< 8	85	6425	38,5	12,47	4,72	14,46	7,38	4,95	0,14	1,35	0,64	1,9	48	
8-< 15	161	11175	39,4	21,33	8,19	23,14	15,05	6,09	0,19	0,99	0,82	1,9	43	
15-< 25	139	19620	38,6	36,88	17,70	38,52	24,18	12,36	0,34	0,90	0,74	1,9	43	
25-< 50	241	36175	41,0	57,73	27,39	60,24	44,03	13,30	0,40	1,76	0,75	2,0	47	
50-< 100	242	71999	42,3	103,04	55,29	105,71	89,95	12,51	0,58	1,36	1,31	1,9	47	
100-< 250	272	156715	43,6	215,62	113,03	218,39	196,87	17,77	0,98	1,73	1,04	1,9	49	
>= 250	161	439453	45,2	526,42	273,41	533,96	511,21	15,21	-	5,06	2,48	1,7	51	
Grupavimas pagal apskritis						Grouping according to counties								
Alytaus	61	33445	37,4	55,67	32,86	60,34	42,61	12,32	0,74	3,40	1,27	1,6	46	
Kauno	185	28927	43,4	37,05	20,09	37,79	31,66	5,21	0,18	0,36	0,38	1,9	45	
Klaipėdos	106	30397	36,1	46,05	24,70	47,85	38,55	7,18	0,32	1,46	0,34	1,8	42	
Marijampolės	128	48176	44,8	57,80	29,28	59,24	54,27	2,65	0,88	0,35	1,09	2,2	51	
Panevėžio	162	40545	44,6	62,49	30,74	65,25	54,18	8,15	0,16	2,01	0,75	1,8	46	
Šiaulių	186	36032	43,1	51,37	22,76	52,41	46,16	4,68	0,53	0,63	0,41	2,0	48	
Tauragės	138	16616	39,8	26,11	8,63	26,95	17,55	8,44	0,12	0,38	0,46	2,0	46	
Telšių	93	24852	35,0	40,59	15,99	43,79	31,88	8,61	0,10	1,94	1,26	1,8	45	
Utenos	98	19907	34,2	44,16	22,18	47,77	20,70	23,32	0,14	1,00	2,61	1,9	45	
Vilniaus	144	19293	35,2	34,61	16,79	38,05	29,22	5,25	0,14	2,86	0,58	1,8	46	
Svertinis vidurkis	2016	1301**	27553	39,6	42,31	20,23	44,41	33,94	8,10	0,27	1,30	0,80	1,9	46
Weighted average	2015	1305**	23204	39,3	40,56	18,69	42,40	32,35	7,94	0,27	1,20	0,64	3,0	48

* Translation of groups into English is on page 21.

** Iš viso / Total

2 lentelė. Ariamosios žemės naudojimas
Table 2. Use of arable land

Ūkininkų ūkiai
Family farms

Grupės Groups	Ariamoji žemė, ha Arable land, ha	Iš to skaičiaus / Of which															
		kviečiai wheat	rugiai rye	miežiai barley	avižos oats	kviet- rugiai triti- cale	grikliai buck- wheat	grūd. augalų mišin. grain mix	ankšt. augalai grūdams protein crops	bulvės potato- es	cukr. runke- liai sugar beet	rapšai rape	lauko dar- žovės field veget.	pašar. augalai fodder crops	vienm., daugiam. žolės ann-per. grass	kiti augalai other crops	pūdymai fallow
A	1	2	3	4	5	6	7	8	9	10	11	12	13	14	15	16	17
Grupavimas pagal bendrą žemės plotą, ha		Grouping according to farm size, ha															
< 10	3,66	1,12	0,11	0,71	0,28	0,10	-	0,05	0,09	0,15	0,01	-	0,08	0,01	0,84	0,05	0,06
10-< 20	10,21	2,68	0,37	1,22	0,36	0,71	0,28	0,07	0,93	0,09	-	0,04	0,05	0,02	2,72	0,15	0,52
20-< 30	14,60	3,55	0,58	1,56	0,58	1,01	0,01	0,29	1,06	0,16	-	0,13	0,08	0,06	4,40	-	1,13
30-< 40	23,54	5,70	0,67	1,41	2,11	1,13	0,92	0,79	2,50	0,21	0,06	0,21	0,03	0,30	6,57	-	0,93
40-< 50	33,45	6,77	0,66	3,07	1,88	2,54	0,69	0,18	2,42	0,09	0,05	0,75	0,04	0,19	13,22	0,13	0,77
50-< 100	47,30	13,87	0,91	3,26	2,28	2,39	0,56	0,84	4,07	0,18	0,13	1,15	0,07	0,71	13,04	0,52	3,32
100-< 150	100,05	39,30	1,26	7,62	5,91	5,49	4,12	0,73	10,92	0,27	0,31	6,88	0,06	1,03	12,49	0,72	2,94
>= 150	275,74	121,58	6,09	15,02	8,40	13,18	7,21	1,91	38,62	0,97	3,64	27,10	0,43	2,94	20,45	2,10	6,10
Grupavimas pagal ŽŪN našumą, balai		Grouping according to land quality, points															
< 32	18,39	3,16	0,77	0,92	1,76	1,53	1,02	0,46	1,32	0,14	-	0,14	0,04	0,06	6,40	0,15	0,52
32-< 35	19,77	3,45	0,95	2,12	1,57	1,51	0,70	0,48	1,71	0,13	-	0,18	0,03	0,21	5,69	0,10	0,94
35-< 45	36,42	11,27	0,95	2,54	1,89	2,34	1,12	0,40	3,86	0,18	0,02	1,59	0,08	0,44	7,64	0,20	1,90
>= 45	45,47	22,28	0,38	3,57	0,69	1,28	0,25	0,23	5,74	0,25	0,78	4,28	0,13	0,38	3,83	0,53	0,87
Nepalankios ūk. vietovės / LFA	29,01	6,73	1,19	2,05	2,20	2,21	1,46	0,51	3,13	0,18	-	0,77	0,06	0,30	6,97	0,17	1,08
Palankios ūk. vietovės / Normal areas	38,91	17,29	0,34	3,01	0,80	1,43	0,16	0,23	4,28	0,19	0,45	3,06	0,10	0,38	5,32	0,37	1,50
Grupavimas pagal ūkininko amžių		Grouping according to farmer's age															
< 40	31,05	9,54	0,58	2,39	1,27	1,82	0,78	0,42	3,52	0,13	0,16	1,20	0,07	0,35	6,80	0,28	1,74
40-49	36,10	13,02	0,80	2,58	1,50	2,32	0,98	0,26	3,91	0,22	0,21	2,26	0,07	0,35	6,32	0,19	1,11
>= 50	34,84	13,31	0,90	2,61	1,69	1,48	0,72	0,41	3,72	0,20	0,28	2,26	0,10	0,33	5,50	0,29	1,04
Ekologinės gamybos ūkiai		Organic farms															
Ekol. gamybos ūkiai / Organic farms	33,83	4,99	2,64	1,39	4,46	2,76	2,70	0,69	4,78	0,06	0,01	0,17	0,06	0,41	7,75	0,55	0,41

2 lentelės tęsinys / Table 2 continued

A	1	2	3	4	5	6	7	8	9	10	11	12	13	14	15	16	17	
Grupavimas pagal ūkininkavimo tipą Grouping according to types of farming *																		
Javų, rapsų	69,90	32,38	1,51	5,23	2,68	4,19	2,02	0,32	9,79	0,12	0,43	5,89	-	0,07	2,52	0,56	2,19	
Augalininkystės	26,20	8,45	0,78	1,54	1,06	0,82	0,15	0,12	2,90	1,18	1,33	0,78	0,46	0,33	4,61	0,68	1,01	
Daržininkystės, sodininkystės	5,05	0,53	0,02	0,24	0,25	0,09	0,12	0,01	0,36	0,13	-	0,02	1,59	0,01	0,66	0,07	0,95	
Pienininkystės	15,43	1,58	0,29	1,30	0,86	0,62	0,06	0,48	0,42	0,09	-	0,04	0,01	0,53	8,66	0,04	0,45	
Žolėdžių gyvulių	22,43	0,84	0,20	1,00	0,97	0,70	-	0,47	0,30	0,06	-	-	-	0,69	13,72	-	3,48	
Kiaulių, paukščių	10,74	3,57	-	1,71	0,11	1,15	0,59	-	1,15	0,26	-	0,10	-	-	1,75	-	0,35	
Mišrus augalininkystės-žolėdžių gyvulių	35,10	9,21	0,72	2,74	2,24	2,24	1,26	0,74	2,96	0,17	0,05	0,78	0,01	0,81	9,74	0,19	1,24	
Kiti mišrūs ūkiai	8,42	1,39	0,69	0,67	0,38	0,16	0,29	0,06	0,82	0,14	-	-	0,09	0,01	3,29	0,09	0,34	
Grupavimas pagal ekonominį dydį, tūkst. Eur Grouping according to economic size, thou Euro																		
4-< 8	7,38	1,23	0,22	0,91	0,39	0,60	0,15	0,04	0,44	0,11	0,01	-	0,03	0,01	2,29	0,08	0,87	
8-< 15	15,05	3,07	0,44	1,17	0,87	0,84	0,34	0,30	1,04	0,12	-	0,09	0,04	0,05	5,95	0,04	0,69	
15-< 25	24,18	5,30	1,14	1,95	1,79	1,46	0,38	0,49	2,28	0,17	-	0,08	0,07	0,67	6,91	0,34	1,15	
25-< 50	44,03	13,95	0,74	3,62	3,15	3,24	1,65	0,53	4,68	0,18	0,07	1,69	0,09	0,34	8,20	0,30	1,60	
50-< 100	89,95	35,99	2,04	7,72	3,14	4,36	2,39	1,04	10,12	0,28	0,32	4,58	0,12	0,61	13,32	0,80	3,12	
100-< 250	196,87	83,92	5,04	12,08	7,47	9,74	5,94	1,51	27,01	0,73	1,16	16,72	0,23	2,10	17,81	1,30	4,11	
>= 250	511,21	255,75	1,45	22,01	5,60	14,44	3,31	3,02	66,21	2,45	13,60	66,17	2,07	8,15	35,55	3,84	7,59	
Grupavimas pagal apskritis Grouping according to counties																		
Alytaus	42,61	13,78	4,71	0,90	3,92	4,95	2,50	0,54	3,72	0,13	-	0,40	0,13	0,85	3,88	0,34	1,86	
Kauno	31,66	15,22	0,28	2,26	0,42	1,97	0,23	0,11	2,91	0,24	0,58	2,92	0,17	0,20	2,88	0,23	1,04	
Klaipėdos	38,55	8,87	0,29	2,87	1,84	2,96	0,35	0,65	3,95	0,22	-	0,99	-	0,69	13,17	0,53	1,17	
Marijampolės	54,27	30,19	0,19	2,06	0,53	0,94	0,10	0,57	6,61	0,29	1,99	3,57	0,09	0,64	5,12	0,79	0,59	
Panevėžio	54,18	20,07	0,64	4,79	0,84	2,55	1,45	0,33	6,43	0,17	0,07	4,62	0,09	0,65	6,18	0,50	4,80	
Šiaulių	46,16	20,94	0,34	4,93	0,88	1,29	0,01	0,18	5,23	0,21	0,18	4,30	0,06	0,32	5,91	0,41	0,97	
Tauragės	17,55	4,16	0,14	1,29	0,82	0,53	0,14	0,70	1,65	0,13	-	0,53	0,05	0,14	6,87	0,02	0,38	
Telšių	31,88	5,55	0,19	4,74	1,38	2,91	0,01	0,33	3,34	0,06	-	0,26	0,05	0,51	11,32	0,05	1,18	
Utenos	20,70	4,69	0,36	1,98	1,19	1,14	1,05	0,18	1,23	0,15	-	0,69	0,03	0,26	6,60	0,02	1,13	
Vilniaus	29,22	7,09	2,17	0,77	3,86	1,98	2,45	0,34	4,25	0,21	-	0,63	0,10	0,10	4,12	0,22	0,93	
Svertinis vidurkis	2016	33,94	12,00	0,77	2,53	1,50	1,82	0,81	0,37	3,71	0,18	0,22	1,91	0,08	0,34	6,15	0,26	1,29
Weighted average	2015	32,35	10,74	0,92	2,72	1,36	2,01	0,71	0,34	2,40	0,24	0,23	1,93	0,08	0,31	6,56	0,33	1,47

* Translation of groups into English is on page 21.

3 lentelė. Augalų derlingumas, t/ha
Table 3. Crop yields, t/ha

Ūkininkų ūkiai
 Family farms

Grupės	Kviečiai	Rugiai	Miežiai	Avižos	Kviet-rugiai	Grikliai	Grūdinių augalų mišinys	Ankštiniai augalai grūdams	Bulvės	Cukriniai runkeliai	Rapsai	Lauko daržovės	Pašariniai šaknia-vaisiai
Groups	Wheat	Rye	Barley	Oats	Triticale	Buck-wheat	Grain mix	Protein crops	Potatoes	Sugar beet	Rape	Field vegetables	Fodder beet
A	1	2	3	4	5	6	7	8	9	10	11	12	13
Grupavimas pagal bendrą žemės plotą, ha													
<i>Grouping according to farm size, ha</i>													
< 10	4,13	2,82	3,96	2,36	2,78	**	1,50	2,68	16,12	53,33	-	8,45	25,40
10-< 20	3,68	2,23	2,85	1,87	2,63	1,27	2,40	1,77	17,89	-	1,79	7,50	38,00
20-< 30	3,83	2,37	3,57	2,93	2,49	1,23	2,76	2,64	13,60	40,00	3,36	6,09	-
30-< 40	4,12	1,88	3,09	2,00	2,27	1,05	2,63	2,41	13,55	60,69	2,92	7,52	27,93
40-< 50	4,15	2,11	2,88	2,21	2,86	1,30	2,15	2,67	11,91	55,56	2,34	11,64	-
50-< 100	4,41	2,25	3,07	2,05	2,75	1,33	2,42	2,58	16,28	55,66	2,32	20,89	21,79
100-< 150	4,82	1,90	3,04	1,81	2,97	1,35	2,76	2,73	25,53	59,83	2,55	20,70	57,14
>= 150	5,22	2,59	3,83	2,35	3,87	1,18	2,43	3,01	26,16	59,47	2,76	46,57	66,67
Grupavimas pagal ŽŪN našumą, balai													
<i>Grouping according to land quality, points</i>													
< 32	3,15	2,25	2,50	2,14	2,76	1,32	2,13	1,64	12,45	-	2,04	11,29	33,81
32-< 35	3,10	1,94	2,61	1,91	2,94	1,21	2,40	1,91	13,82	-	1,79	15,95	18,31
35-< 45	4,44	2,43	3,21	2,19	2,96	1,16	2,53	2,47	16,48	56,40	2,46	11,27	30,92
>= 45	5,34	2,68	3,86	2,23	4,08	1,69	2,76	3,37	25,30	59,21	2,84	31,76	21,81
Nepalankios ūk. vietovės / LFA	3,80	2,29	2,73	2,06	2,92	1,21	2,48	2,05	14,79	53,04	2,20	13,24	25,64
Palankios ūk. vietovės / Normal areas	5,18	2,59	3,77	2,39	3,50	1,48	2,46	3,30	23,15	59,11	2,80	24,35	53,56
Grupavimas pagal ūkininko amžių													
<i>Grouping according to farmer's age</i>													
< 40	4,57	2,41	3,25	2,24	2,99	1,08	2,67	2,47	18,38	62,60	2,63	12,77	17,19
40-49	4,70	2,36	3,47	1,86	3,15	1,24	2,53	2,71	18,36	57,68	2,70	7,08	25,52
>= 50	4,98	2,32	3,34	2,26	3,31	1,37	2,29	3,03	19,90	58,20	2,68	31,22	30,98
Ekologinės gamybos ūkiai													
<i>Organic farms</i>													
Ekol. gamybos ūkiai / Organic farms	2,53	2,13	1,66	2,11	2,34	1,56	2,54	1,62	11,06	40,00	0,64	4,69	24,43

3 lentelės tęsinys / Table 3 continued

A	1	2	3	4	5	6	7	8	9	10	11	12	13	
Grupavimas pagal ūkininkavimo tipą Grouping according to types of farming *														
Javų, rapsų	4,98	2,39	3,56	2,00	3,13	1,21	2,30	2,87	19,64	60,51	2,71	20,04	59,91	
Augalininkystės	4,44	2,66	2,43	1,94	3,95	2,39	2,61	2,44	22,73	58,58	2,32	16,77	45,45	
Daržininkystės, sodininkystės	3,98	1,82	2,99	2,59	2,52	1,63	1,42	1,86	18,56	-	1,80	27,47	-	
Pienininkystės	3,77	2,32	3,04	2,47	3,40	1,30	2,56	2,39	15,64	-	1,70	25,86	22,71	
Žolėdžių gyvulių	3,62	2,47	3,11	2,37	3,21	-	2,64	1,91	16,61	-	-	4,50	18,07	
Kiaulių, paukščių	4,35	-	4,16	**	4,44	1,00	-	3,15	15,00	-	**	-	-	
Mišrus augalininkystės-žolėdžių gyvulių	4,01	2,15	2,85	2,19	2,91	1,26	2,37	2,32	13,97	33,89	2,25	4,96	55,33	
Kiti mišrūs ūkiai	2,98	2,21	3,93	2,39	2,46	1,36	3,46	2,58	12,39	40,00	-	7,56	36,92	
Grupavimas pagal ekonominį dydį, tūkst. Eur Grouping according to economic size, thou Euro														
4-< 8	3,78	2,28	3,18	2,10	2,65	1,13	1,81	1,56	16,18	53,33	-	10,65	25,40	
8-< 15	3,98	2,25	3,29	2,18	2,39	1,08	2,74	2,62	15,07	-	2,82	7,96	38,00	
15-< 25	3,32	2,36	2,82	1,92	2,54	1,35	2,07	2,01	12,71	40,00	3,08	3,70	21,25	
25-< 50	4,24	1,93	3,11	1,96	2,62	1,42	2,57	2,31	14,43	58,49	2,27	5,40	55,33	
50-< 100	4,74	2,13	3,11	2,08	3,76	1,27	2,55	2,86	22,03	56,46	2,55	13,21	53,74	
100-< 250	4,99	2,64	3,74	2,37	3,61	1,13	2,18	2,83	22,04	53,51	2,67	20,30	66,67	
>= 250	5,64	4,00	4,27	2,91	4,49	1,36	3,10	3,53	30,65	61,50	2,83	46,77	-	
Grupavimas pagal apskritis Grouping according to counties														
Alytaus	3,75	2,31	2,36	1,65	2,36	1,26	1,60	2,11	11,09	-	1,35	4,89	-	
Kauno	5,18	3,13	3,90	3,11	3,59	0,59	2,00	3,36	24,32	60,97	2,57	38,29	50,00	
Klaipėdos	4,05	2,50	3,35	2,61	3,06	1,02	2,40	2,56	13,97	-	2,11	5,04	-	
Marijampolės	4,91	2,68	4,44	2,73	3,24	1,06	2,66	3,71	25,64	61,62	2,05	13,00	40,10	
Panevėžio	4,75	2,84	3,17	2,16	3,89	1,48	2,78	2,85	23,37	48,70	2,54	16,06	27,29	
Šiaulių	5,75	2,79	3,93	2,32	3,78	1,23	2,48	3,28	19,74	41,31	3,45	7,90	26,19	
Tauragės	4,74	2,58	3,24	2,27	3,48	1,56	2,80	2,95	18,31	-	2,65	8,16	**	
Telšių	4,71	3,70	3,06	2,56	3,33	1,89	2,79	2,66	11,78	-	2,39	15,01	**	
Utenos	4,03	2,13	1,98	2,34	2,76	1,49	2,28	2,22	15,14	-	2,11	17,68	**	
Vilniaus	3,02	2,10	1,95	1,90	2,35	1,14	1,97	1,62	14,21	-	2,01	14,98	-	
Svertinis vidurkis	2016	4,79	2,36	3,35	2,14	3,15	1,24	2,48	2,77	19,05	59,08	2,68	20,29	26,84
Weighted average	2015	5,68	2,63	4,03	2,48	3,54	1,12	2,37	2,92	17,84	51,17	3,44	15,89	28,90

* Translation of groups into English is on page 21.

** Nėra pakankamai ūkių pateikti rodiklį / Not enough farms to present indicator.

4 lentelė. Augalininkystės produkcijos pardavimo kainos, Eur/kg
Table 4. Sale prices of crop production, Euro/kg

Ūkininkų ūkiai
 Family farms

Grupės Groups	Kviečiai Wheat	Rugiai Rye	Miežiai Barley	Avižos Oats	Kviet- rugiai Triti- cale	Grikliai Buck- wheat	Grūdinių augalų mišinys Grain mix	Ankštiniai augalai grūdams Protein crops	Bulvės Potatoes	Cukriniai runkeliai Sugar beet	Rapsai Rape	Lauko daržovės Field vegetables
A	1	2	3	4	5	6	7	8	9	10	11	12
Grupavimas pagal bendrą žemės plotą, ha						Grouping according to farm size , ha						
< 10	0,11	0,10	0,11	0,11	0,12	**	0,12	0,20	0,15	0,03	-	0,60
10-< 20	0,13	0,13	0,11	0,10	0,12	0,35	0,09	0,19	0,19	-	0,21	0,51
20-< 30	0,12	0,09	0,10	0,15	0,11	0,39	0,11	0,19	0,18	-	0,35	0,66
30-< 40	0,12	0,12	0,11	0,11	0,13	0,35	0,12	0,16	0,14	0,03	0,34	0,39
40-< 50	0,12	0,09	0,10	0,09	0,10	0,29	0,15	0,18	0,11	0,03	0,33	0,47
50-< 100	0,13	0,10	0,11	0,13	0,11	0,36	0,13	0,21	0,14	0,03	0,32	0,30
100-< 150	0,13	0,10	0,12	0,13	0,10	0,38	0,13	0,20	0,12	0,03	0,32	0,23
>= 150	0,14	0,12	0,13	0,17	0,12	0,38	0,11	0,21	0,14	0,03	0,34	0,18
Grupavimas pagal ŽŪN našumą, balai						Grouping according to land quality , points						
< 32	0,14	0,13	0,11	0,18	0,12	0,41	0,11	0,24	0,15	-	0,32	0,16
32-< 35	0,12	0,12	0,11	0,12	0,12	0,33	0,13	0,20	0,19	-	0,27	0,83
35-< 45	0,13	0,10	0,12	0,13	0,11	0,36	0,12	0,20	0,16	0,03	0,33	0,40
>= 45	0,13	0,14	0,12	0,16	0,12	0,42	0,10	0,20	0,13	0,03	0,34	0,22
Nepalankios ūk. vietovės / LFA	0,13	0,11	0,12	0,14	0,12	0,36	0,12	0,20	0,17	0,03	0,33	0,32
Palankios ūk. vietovės / Normal areas	0,13	0,12	0,12	0,13	0,11	0,41	0,10	0,20	0,13	0,03	0,34	0,26
Grupavimas pagal ūkininko amžių						Grouping according to farmer's age						
< 40	0,13	0,11	0,12	0,13	0,11	0,35	0,12	0,20	0,14	0,03	0,32	0,36
40-49	0,13	0,10	0,12	0,11	0,11	0,33	0,13	0,20	0,16	0,03	0,33	0,62
>= 50	0,14	0,12	0,12	0,15	0,12	0,41	0,12	0,21	0,14	0,03	0,35	0,22
Ekologinės gamybos ūkiai						Organic farms						
Ekol. gamybos ūkiai / Organic farms	0,22	0,14	0,12	0,21	0,17	0,44	0,12	0,30	0,20	-	0,31	0,28

4 lentelės tęsinys / Table 4 continued

A	1	2	3	4	5	6	7	8	9	10	11	12	
Grupavimas pagal ūkininkavimo tipą						Grouping according to types of farming *							
Javų, rapsų	0,13	0,11	0,12	0,14	0,11	0,38	0,12	0,20	0,13	0,03	0,34	0,23	
Augininkystės	0,14	0,12	0,12	0,12	0,11	0,36	0,12	0,21	0,14	0,03	0,34	0,25	
Daržininkystės, sodininkystės	0,13	-	0,14	0,12	0,11	0,32	0,14	0,17	0,17	-	0,35	0,26	
Pienininkystės	0,12	0,12	0,12	0,13	0,13	0,36	0,10	0,18	0,17	-	0,33	0,25	
Žolėdžių gyvulių	0,12	0,10	0,12	0,18	0,12	-	0,14	0,18	0,19	-	-	0,77	
Kiaulių, paukščių	0,14	-	0,12	**	0,13	0,32	-	0,20	-	-	**	-	
Mišrus augalininkystės-žolėdžių gyvulių	0,12	0,10	0,11	0,10	0,11	0,33	0,12	0,19	0,19	0,04	0,32	1,31	
Kiti mišrūs ūkiai	0,12	0,12	0,12	0,10	0,11	0,30	-	0,21	0,15	-	-	0,59	
Grupavimas pagal ekonominį dydį, tūkst. Eur						Grouping according to economic size, thou Euro							
4-< 8	0,12	0,12	0,11	0,11	0,12	0,36	0,12	0,20	0,15	0,03	-	0,70	
8-< 15	0,13	0,10	0,11	0,10	0,12	0,29	0,12	0,16	0,16	-	0,31	0,38	
15-< 25	0,12	0,09	0,10	0,11	0,10	0,35	0,14	0,20	0,24	-	0,32	1,05	
25-< 50	0,13	0,12	0,11	0,13	0,12	0,39	0,12	0,21	0,15	0,03	0,33	1,16	
50-< 100	0,13	0,12	0,11	0,17	0,10	0,33	0,11	0,20	0,13	0,03	0,32	0,24	
100-< 250	0,13	0,12	0,13	0,16	0,12	0,37	0,11	0,21	0,13	0,03	0,34	0,20	
>= 250	0,14	0,13	0,13	0,16	0,12	0,43	0,14	0,20	0,14	0,03	0,35	0,20	
Grupavimas pagal apskritis						Grouping according to counties							
Alytaus	0,13	0,09	0,10	0,13	0,11	0,39	0,10	0,19	0,15	-	0,29	1,12	
Kauno	0,13	0,10	0,11	0,11	0,11	0,39	0,13	0,20	0,14	0,03	0,35	0,24	
Klaipėdos	0,13	0,12	0,12	0,11	0,09	0,35	0,12	0,22	0,16	-	0,29	0,46	
Marijampolės	0,14	0,09	0,12	0,13	0,11	-	0,14	0,20	0,13	0,03	0,34	0,31	
Panevėžio	0,14	0,12	0,13	0,17	0,13	0,42	0,11	0,21	0,14	0,03	0,34	0,29	
Šiaulių	0,13	0,14	0,12	0,15	0,10	0,20	0,06	0,20	0,13	0,03	0,34	0,46	
Tauragės	0,14	0,10	0,11	0,11	0,14	-	0,12	0,19	0,17	-	0,35	**	
Telšių	0,12	0,11	0,11	0,09	0,11	0,30	0,14	0,20	0,20	-	0,34	**	
Utenos	0,12	0,10	0,11	0,11	0,11	0,33	0,14	0,18	0,20	-	0,33	**	
Vilniaus	0,14	0,12	0,11	0,15	0,13	0,35	0,12	0,23	0,16	-	0,32	0,22	
Svertinis vidurkis	2016	0,13	0,11	0,12	0,14	0,11	0,37	0,12	0,20	0,15	0,03	0,34	0,27
Weighted average	2015	0,16	0,12	0,14	0,12	0,13	0,38	0,14	0,20	0,16	0,03	0,33	0,32

* Translation of groups into English is on page 21.

** Nėra pakankamai ūkių pateikti rodiklį / Not enough farms to present indicator.

5 lentelė. Gyvulių, gyvulininkystės produkcijos pardavimo kainos ir pieno gamybos rodikliai
Table 5. Sale prices of livestock and their production, milk indicators

Ūkininkų ūkiai
 Family farms

Grupės	Karvės, Eur/vnt.	Paršeliai, Eur/vnt.	Pienas, Eur/kg	Kiaušiniai, Eur/1000 vnt.	Medus, Eur/kg	Primižis iš karvės, kg
Groups	Cows, Euro/head	Piglets, Euro/head	Milk, Euro/kg	Eggs, Euro/1000 units	Honey, Euro/kg	Milk yield per cow, kg
A	1	2	3	4	5	6
Grupavimas pagal bendrą žemės plotą, ha			Grouping according to farm size, ha			
< 10	481	65	0,18	128	3,61	4203
10-< 20	487	58	0,16	117	3,10	4891
20-< 30	542	60	0,17	134	3,05	4905
30-< 40	514	37	0,18	143	3,82	5083
40-< 50	451	27	0,18	-	5,00	5201
50-< 100	455	43	0,20	139	3,27	5172
100-< 150	508	45	0,21	103	3,18	5187
>= 150	489	50	0,23	-	4,28	6027
Grupavimas pagal ŽŪN našumą, balai			Grouping according to land quality, points			
< 32	500	-	0,20	**	3,11	4967
32-< 35	436	108	0,20	109	2,67	5083
35-< 45	496	56	0,20	130	3,74	5164
>= 45	504	47	0,20	133	2,85	5614
Nepalankios ūk. vietovės / LFA	473	37	0,19	127	3,56	5035
Palankios ūk. vietovės / Normal areas	503	60	0,21	121	3,37	5451
Grupavimas pagal ūkininko amžių			Grouping according to farmer's age			
< 40	471	49	0,19	117	2,99	5030
40-49	486	41	0,20	158	3,67	5193
>= 50	498	68	0,20	121	3,49	5335
Ekologinės gamybos ūkiai			Organic farms			
Ekol. gamybos ūkiai / Organic farms	467	52	0,21	100	3,02	4742

5 lentelės tęsinys / Table 5 continued

A	1	2	3	4	5	6	
	Grupavimas pagal ūkininkavimo tipą			Grouping according to types of farming *			
Javų, rapsų	581	46	0,16	145	2,80	4755	
Augalininkystės	343	-	0,24	175	3,98	4395	
Daržininkystės, sodininkystės	-	-	**	-	-	-	
Pienininkystės	481	50	0,20	151	3,00	5283	
Žolėdžių gyvulių	436	44	0,19	177	4,40	4812	
Kiaulių, paukščių	-	44	-	102	-	-	
Mišrus augalininkystės-žolėdžių gyvulių	515	-	0,21	126	3,73	5396	
Kiti mišrūs ūkiai	439	74	0,20	123	3,44	3982	
	Grupavimas pagal ekonominį dydį, tūkst. Eur			Grouping according to economic size, thou Euro			
4-< 8	479	65	0,17	124	3,62	4744	
8-< 15	493	58	0,17	126	3,60	4412	
15-< 25	501	51	0,17	119	3,31	5142	
25-< 50	483	27	0,18	140	2,80	5028	
50-< 100	495	44	0,20	181	3,56	5122	
100-< 250	478	-	0,23	-	2,97	5658	
>= 250	495	44	0,25	-	5,00	6528	
	Grupavimas pagal apskritis			Grouping according to counties			
Alytaus	504	-	0,20	-	4,27	4896	
Kauno	512	31	0,18	**	2,96	5149	
Klaipėdos	514	**	0,22	150	5,41	5699	
Marijampolės	536	61	0,21	158	-	5287	
Panevėžio	419	-	0,20	135	4,11	5286	
Šiaulių	474	47	0,19	-	3,93	5458	
Tauragės	518	60	0,20	168	3,39	5165	
Telšių	500	48	0,20	155	2,77	5267	
Utenos	423	-	0,18	200	3,42	5288	
Vilniaus	463	-	0,21	114	3,56	4466	
Svertinis vidurkis	2016	488	60	0,20	124	3,44	5237
Weighted average	2015	486	46	0,20	124	3,53	5043

* Translation of groups into English is on page 21.

** Nėra pakankamai ūkių pateikti rodiklį / Not enough farms to present indicator.

6 lentelė. Vidutinis gyvulių skaičius

Table 6. Average number of livestock, heads

Ūkininkų ūkiai
Family farms

Grupės	Melžiamos karvės	Galvijai <1 m.	Buliai 1–2 m.	Telyčios 1–2 m.	Buliai >2 m.	Telyčios >2 m.	Kitos karvės	Paršavedės	Penimos kiaulės	Paršeliai	Ėriavedės	Ožkos vedeklės	Paukščiai	Bičių šeimos	Iš viso sutartinių gyvulių Total livestock units														
Groups	Dairy cows	Cattle <1 year	Male cattle 1–2 year	Female cattle 1–2 year	Male cattle >2 year	Female cattle >2 year	Other cows	Sows	Fattening pigs	Piglets	Ewes	Goats, breeding females	Poultry	Beehives															
A	1	2	3	4	5	6	7	8	9	10	11	12	13	14	15														
Grupavimas pagal bendrą žemės plotą, ha															Grouping according to farm size, ha														
< 10	1,4	0,6	0,1	0,2	-	0,1	0,1	0,2	0,9	0,4	0,4	0,2	20,0	11,9	2,8														
10–< 20	2,0	1,0	0,2	0,5	-	0,1	0,1	-	0,3	0,1	1,2	-	6,4	3,5	3,7														
20–< 30	3,1	2,3	0,8	1,1	0,1	0,4	0,5	-	0,1	0,1	2,5	-	1,9	3,2	7,1														
30–< 40	4,6	3,3	0,7	1,4	0,1	0,3	0,8	0,1	0,1	0,1	5,5	-	1,8	1,2	9,9														
40–< 50	2,9	2,8	0,9	1,5	0,1	0,5	0,9	-	0,5	0,1	4,9	-	-	-	9,0														
50–< 100	6,6	5,3	1,7	2,5	0,3	1,3	1,5	-	0,7	0,2	1,5	-	3,4	0,7	15,0														
100–< 150	9,8	8,1	1,7	4,2	0,3	1,5	3,3	0,1	0,2	0,2	0,5	-	48,3	2,4	22,1														
>= 150	19,3	12,3	2,5	7,4	0,4	3,4	2,7	0,2	1,3	0,4	0,3	-	26,8	0,2	37,4														
Grupavimas pagal ŽŪN našumą, balai															Grouping according to land quality, points														
< 32	3,4	2,8	0,7	1,6	0,2	0,6	1,0	-	0,1	-	2,5	0,1	0,4	6,1	8,5														
32–< 35	4,6	3,1	0,9	1,5	0,1	0,5	0,7	0,1	0,5	0,2	2,6	-	9,9	1,3	9,8														
35–< 45	4,4	3,4	0,8	1,6	0,1	0,7	0,9	-	0,6	0,1	1,5	0,1	9,9	6,0	9,7														
>= 45	3,5	1,7	0,4	1,0	0,1	0,4	0,3	0,2	0,7	0,3	1,0	-	19,2	3,1	6,6														
Nepalankios ūk. vietovės / LFA	4,3	3,6	0,9	1,6	0,1	0,7	1,1	-	0,2	-	2,6	0,1	8,4	3,5	10,0														
Palankios ūk. vietovės / Normal areas	3,8	2,0	0,5	1,2	0,1	0,5	0,4	0,2	0,9	0,3	0,7	-	13,8	5,7	7,3														
Grupavimas pagal ūkininko amžių															Grouping according to farmer's age														
< 40	2,4	2,7	0,7	1,1	0,1	0,4	0,9	-	0,1	0,1	2,1	-	10,7	3,0	6,6														
40–49	4,8	3,1	0,9	1,6	0,1	0,7	0,8	0,1	0,5	0,1	1,7	0,1	7,8	4,6	9,9														
>= 50	4,9	2,7	0,5	1,5	0,1	0,6	0,6	0,1	0,9	0,3	1,3	-	13,5	5,8	9,5														
Ekologinės gamybos ūkiai															Organic farms														
Ekol. gamybos ūkiai / Organic farms	3,9	4,5	0,9	2,0	0,2	0,9	2,8	0,1	0,1	0,1	6,8	0,3	14,7	2,0	13,2														

6 lentelės tęsinys / Table 6 continued

A	1	2	3	4	5	6	7	8	9	10	11	12	13	14	15	
Grupavimas pagal ūkininkavimo tipą								Grouping according to types of farming *								
Javų, rapsų	0,5	0,5	0,2	0,2	-	0,1	0,2	-	0,5	0,1	0,8	-	2,2	0,4	1,7	
Augalininkystės	0,4	0,4	0,2	0,1	-	-	0,1	-	0,4	0,1	1,2	-	0,7	0,2	1,5	
Daržininkystės, sodininkystės	-	-	-	-	-	-	-	-	-	-	1,4	1,0	-	-	0,6	
Pienininkystės	9,8	4,5	0,8	2,5	0,1	0,9	0,2	-	0,2	-	0,3	-	0,6	0,1	15,0	
Žolėdžių gyvulių	2,6	8,6	3,1	3,4	0,8	1,8	5,1	0,2	0,7	0,6	5,7	-	1,9	0,3	19,0	
Kiaulių, paukščių	-	0,4	0,1	0,1	-	-	0,4	2,9	24,7	10,6	0,6	-	2459,8	-	31,7	
Mišrus augalininkystės-žolėdžių gyvulių	5,1	5,6	1,5	2,8	0,3	1,2	2,4	-	0,1	-	5,9	-	1,2	0,5	15,2	
Kiti mišrūs ūkiai	0,5	0,4	0,2	0,2	-	0,1	0,1	0,4	1,4	0,6	2,0	0,2	22,3	36,1	3,0	
Grupavimas pagal ekonominį dydį, tūkst. Eur								Grouping according to economic size, thou Euro								
4-< 8	1,2	0,7	0,1	0,3	-	0,1	0,2	0,1	0,6	0,2	1,5	0,1	5,9	4,6	2,8	
8-< 15	1,9	1,7	0,4	0,7	0,1	0,2	0,4	-	0,3	0,1	2,7	-	4,9	6,0	5,0	
15-< 25	3,5	3,5	1,2	1,4	0,2	0,6	1,5	0,1	0,3	0,1	2,6	-	1,1	4,3	9,6	
25-< 50	6,1	5,3	1,6	2,4	0,2	1,1	1,9	-	0,4	-	0,3	-	0,3	4,2	14,0	
50-< 100	11,0	6,8	1,7	3,6	0,3	1,9	1,9	0,1	0,1	0,2	0,3	-	8,6	2,2	21,1	
100-< 250	19,9	11,2	2,2	6,7	0,4	2,8	1,4	0,1	2,9	0,5	0,3	-	6,9	2,0	35,6	
>= 250	41,4	20,9	2,8	14,7	0,4	5,6	0,9	0,8	3,6	1,9	0,1	-	603,7	-	73,6	
Grupavimas pagal apskritis								Grouping according to counties								
Alytaus	5,0	3,9	1,0	2,0	0,4	1,2	1,6	-	-	-	2,4	-	-	0,2	12,0	
Kauno	3,0	1,8	0,5	1,1	0,1	0,5	0,4	-	0,4	-	1,2	-	27,7	9,1	6,6	
Klaipėdos	6,6	5,1	1,3	2,6	0,2	1,0	1,5	0,2	1,5	0,4	-	-	6,2	6,7	14,2	
Marijampolės	4,6	2,6	0,8	1,4	0,1	0,4	0,4	0,4	1,5	0,4	2,9	-	2,6	-	9,4	
Panevėžio	5,5	2,8	0,5	1,5	0,1	0,7	0,7	-	-	-	-	-	5,1	2,0	9,4	
Šiaulių	3,7	2,4	0,6	1,1	-	0,3	0,5	0,3	1,3	0,7	0,7	-	-	0,5	7,5	
Tauragės	4,1	3,2	0,6	1,6	0,1	0,6	0,9	-	0,4	0,1	1,8	-	10,8	2,7	9,1	
Telšių	5,6	4,9	1,6	2,2	0,3	0,9	1,3	-	0,6	0,1	0,1	-	2,2	4,2	12,6	
Utenos	4,4	3,3	0,8	1,7	0,1	0,6	1,0	-	-	-	4,9	-	1,0	5,1	10,4	
Vilniaus	1,9	1,3	0,3	0,5	-	0,2	0,3	-	0,3	0,1	2,4	0,3	25,0	8,5	4,7	
Svertinis vidurkis	2016	4,1	2,8	0,7	1,4	0,1	0,6	0,7	0,1	0,5	0,2	1,7	-	11,0	4,6	8,7
Weighted average	2015	4,1	2,8	0,7	1,3	0,1	0,5	0,6	0,1	0,8	0,2	1,2	-	16,6	5,7	8,6

* Translation of groups into English is on page 21.

7 lentelė. Augalininkystės produkcija, Eur
Table 7. Output crops, Euro

Ūkininkų ūkiai
 Family farms

Grupės Groups	Kviečiai Wheat	Rugiai Rye	Miežiai Barley	Avižos Oats	Kviet- rugiai Triti- cale	Grikliai Buck- wheat	Grūdų mišinys Grain mix	Ankšt. augalai grūdams Protein crops	Bulvės Pota- toes	Cukr. runkeliai Sugar beet	Rapsai Rape	Lauko darž., gėlės Field vege- tables	Šiltn. darž., gėlės Gr.h. vege- tables	Vaisiai, uogos Fruits, berries	Pašarai Fodder	Kita augal. prod. Other crops	Produkcija Output crops		
																	iš viso total	1 ha ŽŪN per 1 ha UAA	
A	1	2	3	4	5	6	7	8	9	10	11	12	13	14	15	16	17	18	
Grupavimas pagal bendrą žemės plotą, ha																		Grouping according to farm size, ha	
< 10	531	29	326	71	32	-	9	44	346	14	-	388	130	330	596	24	2870	500	
10-< 20	1248	90	407	68	217	122	17	283	275	-	14	165	139	432	1001	150	4628	332	
20-< 30	1490	125	587	194	285	4	75	482	378	2	147	324	10	384	1667	34	6188	262	
30-< 40	2769	151	452	466	278	355	234	966	419	99	211	55	-	168	2625	17	9265	271	
40-< 50	3344	124	894	406	663	247	45	1115	134	76	582	68	-	130	3280	60	11168	258	
50-< 100	7516	195	1042	560	760	306	230	2092	390	202	862	374	76	132	4855	389	19981	301	
100-< 150	22920	242	2597	1254	1749	2285	217	5939	915	507	5644	297	-	635	5990	532	51723	431	
>= 150	81756	1782	7007	3218	5590	3161	522	24175	3646	6300	25512	3505	9	44	10746	2255	179228	609	
Grupavimas pagal ŽŪN našumą, balai																		Grouping according to land quality, points	
< 32	1329	199	280	598	440	587	100	472	231	-	92	72	238	25	2211	100	6974	243	
32-< 35	1261	213	603	368	514	263	150	600	294	-	86	220	6	99	2904	145	7726	232	
35-< 45	6384	227	919	499	754	458	109	1870	457	41	1278	356	47	518	2885	216	17018	373	
>= 45	14701	118	1571	194	571	193	64	3913	887	1332	4166	837	92	239	1728	415	31021	635	
Nepalankios ūk. vietovės / LFA	3307	279	655	614	727	653	143	1273	443	4	568	233	109	124	2765	130	12027	296	
Palankios ūk. vietovės / Normal areas	11118	102	1267	208	522	98	60	2824	594	760	2891	622	53	502	2186	361	24168	550	
Grupavimas pagal ūkininko amžių																		Grouping according to farmer's age	
< 40	5509	150	854	330	586	274	128	1669	330	291	1002	272	10	591	2079	288	14363	367	
40-49	7502	170	1033	320	825	421	72	2097	646	339	2024	276	235	214	2917	262	19353	429	
>= 50	8371	238	997	539	523	431	99	2319	586	482	2113	654	35	151	2503	197	20238	470	
Ekologinės gamybos ūkiai																		Organic farms	
Ekol. gamybos ūkiai / Organic farms	2433	727	286	1780	1115	1808	192	1998	111	3	40	92	20	668	3426	354	15053	304	

7 lentelės tęsinys / Table 7 continued

A	1	2	3	4	5	6	7	8	9	10	11	12	13	14	15	16	17	18	
Grupavimas pagal ūkininkavimo tipą										Grouping according to types of farming *									
Javų, rapsų	20281	382	2100	807	1418	959	77	5747	308	746	5395	12	1	13	619	504	39369	546	
Augininkystės	5037	195	463	242	329	134	28	1346	4008	2206	602	1865	160	2605	2111	381	21712	659	
Daržininkystės, sodininkystės	264	2	105	80	26	62	1	115	456	-	13	11415	3106	4389	739	396	21169	1448	
Pienininkystės	699	74	467	221	247	26	139	164	197	-	21	16	-	31	4008	88	6398	224	
Žolėdžių gyvulių	336	54	342	264	252	-	155	75	165	-	-	7	-	14	5594	70	7328	173	
Kiaulių, paukščių	2170	-	809	100	609	184	-	705	647	-	97	-	-	4	658	190	6173	498	
Mišrus augalininkystės-žolėdžių gyvulių	4402	143	830	504	715	511	190	1214	397	80	567	60	-	25	3789	229	13656	288	
Kiti mišrus ūkiai	477	178	305	90	42	133	18	352	241	2	-	304	16	196	790	7	3151	296	
Grupavimas pagal ekonominį dydį, tūkst. Eur										Grouping according to economic size, thou Euro									
4-< 8	570	55	331	90	161	57	7	125	252	9	-	168	8	312	1144	89	3378	271	
8-< 15	1423	88	425	207	228	116	87	422	278	-	77	104	54	289	1639	21	5458	256	
15-< 25	2039	264	588	392	381	218	114	859	435	2	80	252	142	467	2515	291	9039	245	
25-< 50	7205	144	1157	740	997	951	146	2150	354	112	1261	473	20	196	3235	227	19368	335	
50-< 100	20866	484	2614	893	1639	972	295	5727	782	496	3729	352	22	230	5237	443	44781	435	
100-< 250	53736	1474	5587	2748	4015	2664	340	16213	2190	1713	15099	970	1054	572	9728	1703	119806	556	
>= 250	185533	710	11255	2374	7116	2118	1218	47420	10894	24682	64750	18075	59	-	19515	4473	400192	760	
Grupavimas pagal apskritis										Grouping according to counties									
Alytaus	6322	962	247	783	1064	1303	42	1592	210	-	163	710	66	1663	2624	254	18005	323	
Kauno	9764	79	990	146	748	43	23	1980	861	930	2577	1507	164	122	1377	145	21456	579	
Klaipėdos	4597	72	1159	480	909	119	171	1986	464	-	585	10	-	42	4933	906	16433	357	
Marijampolės	18849	47	1067	149	300	35	193	4912	919	3755	2397	278	-	874	2464	441	36680	635	
Panevėžio	12573	178	1811	257	1191	983	97	3866	669	92	3993	454	166	145	2749	298	29522	472	
Šiaulių	14317	128	2121	244	466	2	39	3363	536	228	5016	172	-	812	2199	546	30189	588	
Tauragės	2508	38	504	203	236	84	225	873	373	-	487	172	15	111	2836	19	8684	333	
Telšių	2936	72	1536	322	925	3	103	1676	116	-	212	283	-	15	3845	66	12110	298	
Utenos	2278	71	422	304	336	521	49	466	397	-	474	66	365	57	3082	36	8924	202	
Vilniaus	3047	534	169	1150	637	978	76	1456	449	-	416	315	20	268	1179	152	10846	313	
Svertinis vidurkis	2016	7200	191	960	412	625	377	101	2046	518	381	1726	427	81	312	2476	244	18077	427
Weighted average	2015	9448	277	1428	359	881	313	92	1329	634	393	2202	411	113	149	2474	277	20780	512

* Translation of groups into English is on page 21.

8 lentelė. Gyvulininkystės, kitos pelningos veiklos ir bendroji produkcija, Eur
Table 8. Output livestock, OGA and total output, Euro

Ūkininkų ūkiai
 Family farms

Grupės	Pienas	Galvijena	Kiauliena	Paukštiena	Kiaušiniai	Medus	Kita gyvulin. produk.	Iš viso gyvulin. produk. (1-7)	Produktų perdirb.	Pajamos už nuomą	Paslaugos	Kaimo turizmas	Miškininkystė	Finansinės pajamos	Kita ŽŪ veikla	Iš viso kitos pel. veiklos (9-15)	Bendroji produkcija* Total output*	
Groups	Milk	Beef	Pork	Poultry	Eggs	Honey	Other output livest.	Output livestock	Processed products	Income from rent	Services	Agro-tourism	Forestry	Financial income	Other agric. activity	Total OGA	iš viso total	1 SD per 1 AWU
A	1	2	3	4	5	6	7	8	9	10	11	12	13	14	15	16	17	18
Grupavimas pagal bendrą žemės plotą, ha																		
Grouping according to farm size, ha																		
< 10	1033	399	398	273	124	1350	318	3895	64	56	116	3	-	2	-	241	7006	5077
10-< 20	1582	580	66	824	76	403	223	3754	166	94	281	3	-	6	-	550	8932	6426
20-< 30	2580	1659	49	22	10	406	671	5397	19	12	296	-	62	-	-	389	11974	8091
30-< 40	4198	2074	12	4	43	159	951	7441	183	13	166	-	-	-	-	362	17068	11303
40-< 50	2732	2056	83	-	-	1	1091	5963	126	517	52	586	4	45	38	1368	18499	12758
50-< 100	6696	3424	112	24	5	40	301	10602	85	50	397	146	171	133	84	1066	31649	20686
100-< 150	10827	4883	101	352	1	171	93	16428	125	70	1055	59	19	232	-	1560	69711	36120
>= 150	27274	8322	209	397	-	14	72	36288	230	317	2137	86	382	763	255	4170	219686	62947
Grupavimas pagal ŽŪN našumą, balai																		
Grouping according to land quality, points																		
< 32	3323	1952	15	2	2	690	785	6769	-	303	238	-	-	152	55	748	14491	10425
32-< 35	4679	2086	269	18	99	85	536	7772	206	105	43	-	3	9	-	366	15864	10719
35-< 45	4522	2164	142	118	73	750	339	8108	126	40	453	108	82	57	8	874	26000	16352
>= 45	3928	1091	205	1001	34	270	253	6782	98	99	445	73	51	86	56	908	38711	23461
Nepalankios ūk. vietovės / LFA	4193	2319	36	44	62	397	605	7656	120	131	293	94	76	73	38	825	20508	13581
Palankios ūk. vietovės / Normal areas	4228	1339	283	613	49	638	208	7358	103	74	431	42	25	71	16	762	32288	19931
Grupavimas pagal ūkininko amžių																		
Grouping according to farmer's age																		
< 40	2251	1782	48	68	12	316	448	4925	39	235	373	16	23	45	10	741	20029	13909
40-49	4942	2072	91	200	27	592	476	8400	98	38	302	10	88	24	42	602	28355	17946
>= 50	5311	1707	295	624	111	629	329	9006	180	39	393	149	48	126	30	965	30209	18198
Ekologinės gamybos ūkiai																		
Organic farms																		
Ekol. gamybos ūkiai / Organic farms	3892	3032	71	3131	116	129	1305	11676	177	94	534	1	14	151	164	1135	27864	18955

8 lentelės tęsinys / Table 8 continued

A	1	2	3	4	5	6	7	8	9	10	11	12	13	14	15	16	17	18	
Grupavimas pagal ūkininkavimo tipą									Grouping according to types of farming **										
Javų, rapsų	410	390	120	29	4	19	215	1187	14	249	422	86	58	170	78	1077	41633	26518	
Augalininkystės	364	317	51	-6	23	30	462	1241	258	31	531	-	38	205	-	1063	24016	16449	
Daržininkystės, sodininkystės	-	-	-	-	-	-	526	526	625	125	706	-	-	-	-	1456	23151	13229	
Pienininkystės	10243	2658	37	1	16	5	20	12980	196	20	332	-	-	11	-	559	19937	12157	
Žolėdžių gyvulių	2397	6657	321	-1	67	15	1605	11061	1	37	378	-	-	18	-	434	18823	12892	
Kiaulių, paukščių	-	176	5656	33623	2650	-	3725	45830	200	81	255	141	-	2	71	750	52753	24767	
Mišrus augalininkystės-žolėdžių gyvulių	5698	3637	16	5	15	37	735	10143	128	125	362	391	290	18	28	1342	25141	15713	
Kiti mišrūs ūkiai	437	267	574	1834	285	4191	842	8430	-	10	128	5	-	3	-	146	11727	8623	
Grupavimas pagal ekonominį dydį, tūkst. Eur									Grouping according to economic size, thou Euro										
4-< 8	998	418	244	22	95	357	435	2569	84	176	66	1	-	-	-	327	6274	4580	
8-< 15	1454	1052	72	821	56	813	626	4894	123	19	450	150	114	9	-	865	11217	7844	
15-< 25	3109	2670	69	-1	24	687	456	7014	108	4	171	6	-	106	-	395	16448	11343	
25-< 50	5483	3484	61	4	3	582	92	9709	84	92	414	184	7	163	131	1075	30152	19084	
50-< 100	11107	4607	70	74	5	223	48	16134	76	109	621	90	-	32	-	928	61843	34743	
100-< 250	25313	6495	380	687	-	113	52	33040	193	190	976	-	25	465	229	2078	154924	52875	
>= 250	66305	13231	828	6061	-	1	113	86539	1088	240	6556	73	1724	1852	299	11832	498563	73752	
Grupavimas pagal apskritis									Grouping according to counties										
Alytaus	4938	2506	-	-	-	17	347	7808	1	19	1884	68	6	190	4	2172	27985	16858	
Kauno	2835	1140	62	452	24	1101	224	5838	141	150	212	5	-	20	-	528	27822	18425	
Klaipėdos	8450	3717	546	43	3	772	103	13634	-	37	219	9	1	16	-	282	30349	20099	
Marijampolės	5180	1513	415	8	65	-	363	7544	24	80	634	-	46	112	41	937	45161	27877	
Panevėžio	5765	1797	4	10	131	174	9	7890	54	45	600	-	401	57	78	1235	38647	22868	
Šiaulių	3805	1563	453	-	-	81	420	6322	163	19	389	163	88	192	22	1036	37547	21455	
Tauragės	4198	2044	109	141	39	261	582	7374	17	23	144	-	-	77	20	281	16339	10148	
Telšių	5970	3296	181	3	61	316	20	9847	44	607	171	-	-	10	-	832	22789	14798	
Utenos	4272	2288	-2	23	2	804	637	8024	-	18	271	5	-	7	-	301	17249	11814	
Vilniaus	1814	749	38	1454	161	890	794	5900	374	138	288	276	-	74	69	1219	17965	13113	
Svertinis vidurkis	2016	4210	1830	159	328	56	517	407	7507	112	103	362	68	51	72	26	794	26378	16909
Weighted average	2015	4158	1864	183	330	84	785	276	7680	115	64	368	54	97	46	58	802	29262	18638

* Augalininkystės (7 l.) + gyvulininkystės + kitos pelningos veiklos produkcija / Output crops (t. 7) + output livestock + OGA.

** Translation of groups into English is on page 21.

9 lentelė. Subsidijos, išmokos, kompensacijos, Eur
Table 9. Subsidies, Euro

Ūkininkų ūkiai
 Family farms

Grupės	Tiesioginės išmokos	Persk. išmoka	Žalinimo išmoka	Už baltym. augalus	Už pieną	Už galvijus	Už avis, ožkas	Kitos augalin-kystės	Kitos gyvulininkystės	Už mažiau palankias ūkinink. vietoves	Ekolog. žemdirbystės plėtoj.	Išlaidų kompensavimas	Kitos subsid., išskyrus invest.	Subsidijos, išskyrus investicijoms Subsidies excl investment		PVM atskaityta	Subsid.+ PVM ats. (14+16)	Parama investicijoms
Groups	Direct payment	Distributive payment	Greening payment	Protein crops	Milk	Cattle	Sheep, goats	Other crops	Other livestock	Farming LFA	Ecolog. farming	Costs	Other product.	iš viso total	1 ha ŽŪN 1 ha UAA	VAT balance	Balance sub&VAT	Investm.
A	1	2	3	4	5	6	7	8	9	10	11	12	13	14	15	16	17	18
Grupavimas pagal bendrą žemės plotą, ha										Grouping according to farm size, ha								
< 10	336	293	264	5	99	255	16	39	66	116	4	-	42	1535	267	-467	1068	1320
10-< 20	817	713	631	62	264	424	30	59	14	415	394	1	195	4019	288	-220	3799	2254
20-< 30	1379	1214	1079	73	372	870	98	78	12	851	720	7	648	7401	314	-210	7191	6506
30-< 40	1982	1537	1536	180	551	1146	203	38	5	1364	819	61	577	9999	293	-94	9905	7546
40-< 50	2529	1545	1921	171	403	995	212	58	-	1648	1342	23	759	11606	268	-65	11541	5293
50-< 100	3839	1538	2983	323	909	2013	41	76	2	1989	1886	19	1205	16823	253	-	16823	7181
100-< 150	6929	1546	5471	756	1415	3375	10	259	10	2659	3476	117	2828	28851	241	-	28851	5423
>= 150	16937	1537	13392	2549	3129	4737	12	175	1	5450	4349	332	3744	56344	191	-39	56305	8395
Grupavimas pagal ŽŪN našumą, balai										Grouping according to land quality, points								
< 32	1657	932	1259	98	416	997	83	56	17	1430	1283	10	476	8714	303	-159	8555	4644
32-< 35	1950	1049	1520	139	561	1225	108	24	5	1707	1538	34	748	10608	319	-192	10416	7252
35-< 45	2636	1018	2067	281	612	1247	54	82	37	1313	904	22	865	11138	244	-216	10922	4639
>= 45	2826	876	2224	359	501	798	27	89	12	287	609	56	555	9219	189	-247	8972	1704
Nepalankios ūk. vietovės / LFA	2356	1064	1832	233	535	1247	95	45	14	2170	1463	26	710	11790	290	-157	11633	6934
Palankios ūk. vietovės / Normal areas	2545	878	2002	279	558	924	22	100	32	36	469	37	704	8586	195	-269	8317	1469
Grupavimas pagal ūkininko amžių										Grouping according to farmer's age								
< 40	2264	1089	1750	229	231	736	70	84	13	1180	1039	9	944	9638	247	-82	9556	7566
40-49	2618	959	2059	259	626	1287	65	65	19	1197	761	50	574	10539	234	-214	10325	2982
>= 50	2489	884	1956	275	750	1235	45	68	34	986	1049	37	604	10412	242	-318	10094	2309
Ekologinės gamybos ūkiai										Organic farms								
Ekol. gamybos ūkiai / Organic farms	2891	1175	2261	413	471	1615	291	245	7	2169	8506	25	1049	21118	426	-100	21018	8940

9 lentelės tęsinys / Table 9 continued

A	1	2	3	4	5	6	7	8	9	10	11	12	13	14	15	16	17	18	
Grupavimas pagal ūkininkavimo tipą									Grouping according to types of farming *										
Javų, rapsų	4166	1186	3264	646	96	246	17	3	2	1419	1294	65	663	13067	181	-128	12939	2474	
Augalininkystės	1917	862	1496	201	17	88	45	341	-	714	609	67	1354	7711	234	-212	7499	6338	
Daržininkystės, sodininkystės	821	512	638	22	-	-	85	1911	-	202	1492	7	524	6214	425	-521	5693	4355	
Pienininkystės	1664	909	1296	52	1316	1962	9	2	-	1008	569	15	516	9318	327	-195	9123	4904	
Žolėdžių gyvulių	2432	1099	1913	51	291	2427	217	-	2	1541	1747	11	1419	13150	310	-65	13085	9983	
Kiaulių, paukščių	729	300	571	77	-	144	21	-	-	373	372	4	186	2777	224	-119	2658	2738	
Mišrus augalininkystės-žolėdžių gyvulių	2756	1220	2166	204	719	1959	197	12	1	1582	1222	16	1211	13265	280	-116	13149	5143	
Kiti mišrūs ūkiai	621	472	474	52	32	157	89	38	185	335	682	-	186	3323	312	-581	2742	1590	
Grupavimas pagal ekonominį dydį, tūkst. Eur									Grouping according to economic size, thou Euro										
4-< 8	731	556	555	30	142	266	55	30	32	442	259	-	182	3280	263	-279	3001	1687	
8-< 15	1242	963	976	86	199	541	101	36	21	708	577	2	584	6036	283	-318	5718	3973	
15-< 25	2131	1357	1642	183	409	1239	75	78	17	1530	1301	37	754	10753	292	-103	10650	8279	
25-< 50	3364	1513	2617	307	855	2127	4	98	17	1787	2003	35	1035	15762	273	-32	15730	7313	
50-< 100	5954	1529	4688	706	1521	2969	8	160	8	2160	2948	97	1541	24289	236	-4	24285	5547	
100-< 250	12417	1533	9807	1826	2966	4563	11	352	8	4487	3239	153	2711	44073	204	-48	44025	6725	
>= 250	30185	1525	23917	4215	7130	7910	3	627	-	4960	1992	932	6619	90015	171	-	90015	13413	
Grupavimas pagal apskritis									Grouping according to counties										
Alytaus	3192	1105	2504	269	668	1624	101	170	1	1943	1095	3	1419	14094	253	-46	14048	8367	
Kauno	2135	812	1694	187	438	808	34	86	66	355	270	34	563	7482	202	-258	7224	3199	
Klaipėdos	2668	998	2113	270	936	1854	1	22	30	538	443	16	949	10838	235	-269	10569	6362	
Marijampolės	3374	971	2658	401	657	1157	80	206	-	199	332	37	877	10949	189	-306	10643	4502	
Panevėžio	3626	1058	2813	445	805	1250	1	60	8	1336	935	63	898	13298	213	-152	13146	2106	
Šiaulių	2960	1045	2331	338	518	981	26	133	2	374	628	51	640	10027	195	-111	9916	2212	
Tauragės	1529	856	1207	104	523	1108	91	31	10	770	1051	13	418	7711	295	-278	7433	4516	
Telšių	2342	1122	1758	234	784	1801	2	28	17	1629	1250	28	769	11764	290	-111	11653	5407	
Utenos	2548	1214	1987	153	574	1255	157	67	21	2625	837	47	1230	12715	288	-209	12506	7127	
Vilniaus	2010	884	1555	309	196	432	78	36	35	1816	2156	18	422	9947	287	-242	9705	3349	
Svertinis vidurkis	2016	2450	971	1917	256	547	1086	58	73	23	1106	967	31	709	10194	241	-213	9981	4210
Weighted average	2015	2251	904	1737	222	546	699	40	214	37	904	860	36	183	8633	213	-255	8378	2679

* Translation of groups into English is on page 21.

10 lentelė. Augalininkystės specifinės išlaidos, Eur
Table 10. Specific costs of crops, Euro

Ūkininkų ūkiai
 Family farms

Grupės Groups	Pirktos sėklos ir sodinukai <i>Purchased seeds and seedlings</i>	Savos gamybos sėklos ir sodinukai <i>Seeds and seedlings produced on farm</i>	Mineralinės trąšos <i>Mineral fertilizers</i>	Kitos trąšos <i>Other fertilizers</i>	Augalų apsaugos produktai <i>Crop protection products</i>	Džiovinimas, valymas <i>Drying, cleaning</i>	Kitos <i>Other</i>	Išlaidos Costs	
								iš viso <i>total</i>	1 ha ŽŪN <i>per 1 ha UAA</i>
A	1	2	3	4	5	6	7	8	9
Grupavimas pagal bendrą žemės plotą, ha					Grouping according to farm size, ha				
< 10	140	150	235	15	123	4	85	752	131
10–< 20	221	262	450	5	186	34	179	1337	96
20–< 30	308	260	966	14	325	31	346	2250	95
30–< 40	435	483	1513	36	548	73	521	3609	106
40–< 50	451	458	1873	32	595	175	430	4014	93
50–< 100	796	858	3760	103	1362	262	883	8024	121
100–< 150	2334	2001	13395	191	5135	734	1268	25058	209
>= 150	8935	5640	48855	1962	21512	1975	3522	92401	314
Grupavimas pagal ŽŪN našumą, balai					Grouping according to land quality, points				
< 32	375	358	670	74	182	24	231	1914	67
32–< 35	319	391	716	42	223	52	411	2154	65
35–< 45	773	730	3646	92	1375	149	640	7405	162
>= 45	1504	955	8341	274	3757	445	562	15838	324
Nepalankios ūk. vietovės / LFA	559	594	1963	81	669	82	509	4457	110
Palankios ūk. vietovės / Normal areas	1145	787	6218	184	2718	314	545	11911	271
Grupavimas pagal ūkininko amžių					Grouping according to farmer's age				
< 40	719	571	2762	65	1157	139	486	5899	151
40–49	953	726	4737	166	1777	227	609	9195	204
>= 50	890	763	4718	164	2063	226	506	9330	217
Ekologinės gamybos ūkiai					Organic farms				
Ekol. gamybos ūkiai / Organic farms	925	667	183	149	20	66	560	2570	52

10 lentelės tęsinys / Table 10 continued

A	1	2	3	4	5	6	7	8	9	
Grupavimas pagal ūkininkavimo tipą					Grouping according to types of farming *					
Javų, rapsų	1716	1649	10837	329	4709	532	654	20426	283	
Augininkystės	1766	685	3628	160	1500	190	985	8914	271	
Daržininkystės, sodininkystės	2135	154	1107	40	430	15	1161	5042	345	
Pienininkystės	255	164	733	26	174	23	441	1816	64	
Žolėdžių gyvulių	284	101	339	28	77	27	567	1423	34	
Kiaulių, paukščių	125	333	966	179	347	13	218	2181	176	
Mišrus augalininkystės-žolėdžių gyvulių	497	638	2573	81	856	142	470	5257	111	
Kiti mišrūs ūkiai	151	158	296	25	127	12	103	872	82	
Grupavimas pagal ekonominį dydį, tūkst. Eur					Grouping according to economic size, thou Euro					
4-< 8	147	189	282	11	101	11	135	876	70	
8-< 15	191	257	682	14	272	33	233	1682	79	
15-< 25	565	460	1001	15	328	50	444	2863	78	
25-< 50	810	927	3630	83	1279	314	767	7810	135	
50-< 100	1896	1857	12026	275	4390	616	1396	22456	218	
100-< 250	5899	4064	31567	1333	12928	1412	2902	60105	279	
>= 250	20886	9742	110645	3797	54090	4323	6280	209763	398	
Grupavimas pagal apskritis					Grouping according to counties					
Alytaus	985	1061	3866	94	1413	84	844	8347	150	
Kauno	1145	630	5412	148	2639	325	560	10859	293	
Klaipėdos	842	760	2720	102	934	100	1030	6488	141	
Marijampolės	2473	1096	10801	238	5184	411	1063	21266	368	
Panevėžio	1111	984	7301	149	2860	390	682	13477	216	
Šiaulių	1134	950	8349	303	3274	421	366	14797	288	
Tauragės	310	296	1421	42	587	42	270	2968	114	
Telšių	456	575	1707	78	571	101	550	4038	99	
Utenos	320	370	1320	47	413	65	384	2919	66	
Vilniaus	646	752	1386	130	450	75	389	3828	111	
Svertinis vidurkis	2016	851	690	4083	132	1690	198	528	8172	193
Weighted average	2015	763	621	3830	112	1545	156	473	7500	185

* Translation of groups into English is on page 21.

11 lentelė. Gyvulininkystės, kitos pelningos veiklos ir visos specifinės išlaidos, Eur
Table 11. Specific costs of livestock, OGA and total specific costs, Euro

Ūkininkų ūkiai
 Family farms

Grupės <i>Groups</i>	Pašarai / <i>Feedingstuffs</i>						Sėklinimo ir veter. paslaugos <i>Veterinary services</i>	Kitos <i>Other</i>	Gyvulininkystės specifinės išlaidos <i>Specific costs of livestock</i>		Kitos pelningos veiklos išlaidos <i>OGA</i>	Iš viso specifinių išlaidų* <i>Total specific costs*</i>
	žolėdžiams gyvuliams <i>grazing livestock</i>		kiaulėms <i>pigs</i>		paukščiams, kt. <i>poultry, other</i>				iš viso <i>total</i>	1 SG <i>per 1 LU</i>		
	pirkti <i>purch.</i>	savos gamybos <i>home gr.</i>	pirkti <i>purch.</i>	savos gamybos <i>home gr.</i>	pirkti <i>purch.</i>	savos gamybos <i>home gr.</i>						
A	1	2	3	4	5	6	7	8	9	10	11	12
Grupavimas pagal bendrą žemės plotą, ha						Grouping according to <i>farm size</i> , ha						
< 10	140	720	55	143	313	51	94	60	1576	563	58	2386
10–< 20	194	1159	10	38	70	110	86	106	1773	479	118	3228
20–< 30	402	2262	8	28	48	16	169	301	3234	455	25	5509
30–< 40	485	3657	1	19	15	20	245	413	4855	490	131	8595
40–< 50	375	3418	2	47	1	2	194	392	4431	492	104	8549
50–< 100	917	4870	20	40	30	97	385	430	6789	453	114	14927
100–< 150	1421	7328	72	30	133	15	718	688	10405	471	569	36032
>= 150	4310	14672	91	93	271	-	1782	952	22171	593	350	114922
Grupavimas pagal ŽŪN našumą, balai						Grouping according to <i>land quality</i> , points						
< 32	524	2798	4	9	64	74	207	367	4047	476	5	5966
32–< 35	648	3206	17	135	76	174	252	269	4777	487	84	7015
35–< 45	608	3367	18	56	132	37	303	297	4818	497	189	12412
>= 45	588	2253	64	72	178	27	258	176	3616	548	100	19554
Nepalankios ūk. vietovės / <i>LFA</i>	612	3374	7	19	73	66	260	339	4750	475	67	9274
Palankios ūk. vietovės / <i>Normal areas</i>	580	2542	50	111	181	51	280	202	3997	548	181	16089
Grupavimas pagal ūkininko amžių						Grouping according to <i>farmer's age</i>						
< 40	336	2161	23	15	74	15	151	233	3008	456	63	8970
40–49	730	3313	23	41	166	18	300	306	4897	495	76	14168
>= 50	717	3370	37	121	143	122	347	277	5134	540	204	14668
Ekologinės gamybos ūkiai						Organic farms						
Ekol. gamybos ūkiai / <i>Organic farms</i>	373	4297	15	41	84	300	280	495	5885	446	447	8902

11 lentelės tęsinys / Table 11 continued

A	1	2	3	4	5	6	7	8	9	10	11	12	
Grupavimas pagal ūkininkavimo tipą						Grouping according to types of farming **							
Javų, rapsų	67	653	16	54	16	7	28	39	880	518	45	21351	
Augininkystės	14	532	2	62	4	234	31	66	945	630	111	9970	
Daržininkystės, sodininkystės	79	259	-	-	-	3	10	2	353	588	1292	6687	
Pienininkystės	1371	5157	8	19	3	4	580	485	7627	508	164	9607	
Žolėdžių gyvulių	749	5626	81	100	13	38	279	445	7331	386	1	8755	
Kiaulių, paukščių	288	218	2470	765	19660	1002	963	1434	26800	845	63	29044	
Mišrus augalininkystės-žolėdžių gyvulių	769	5760	2	7	9	7	400	400	7354	484	178	12789	
Kiti mišrus ūkiai	59	919	67	244	512	278	101	209	2389	796	26	3287	
Grupavimas pagal ekonominį dydį, tūkst. Eur						Grouping according to economic size, thou Euro							
4-< 8	154	904	35	91	73	81	80	43	1461	522	39	2376	
8-< 15	183	1724	7	35	95	41	97	235	2417	483	139	4238	
15-< 25	440	2982	19	44	53	119	169	329	4155	433	106	7124	
25-< 50	757	4693	2	38	49	11	379	438	6367	455	90	14267	
50-< 100	1347	7026	7	52	93	18	612	634	9789	464	93	32338	
100-< 250	3235	13236	100	132	358	1	1519	981	19562	549	725	80392	
>= 250	12497	27363	558	162	3810	26	4635	2299	51350	698	1244	262357	
Grupavimas pagal apskritis						Grouping according to counties							
Alytaus	643	3986	-	-	1	-	289	301	5220	435	579	14146	
Kauno	364	2124	1	40	382	28	190	208	3337	506	127	14323	
Klaipėdos	1011	4953	53	255	105	9	573	605	7564	533	34	14086	
Marijampolės	695	3150	103	134	26	4	391	295	4798	510	39	26103	
Panevėžio	570	3555	-	3	26	77	353	243	4827	514	99	18403	
Šiaulių	761	2540	114	153	21	-	234	207	4030	537	334	19161	
Tauragės	576	3345	14	39	123	66	233	244	4640	510	5	7613	
Telšių	864	4121	18	60	57	7	443	437	6007	477	16	10061	
Utenos	866	3196	-	2	61	43	273	343	4784	460	-	7703	
Vilniaus	233	1520	10	33	180	197	112	154	2439	519	170	6437	
Svertinis vidurkis	2016	596	2959	28	65	127	59	270	271	4375	503	123	12670
Weighted average	2015	616	3028	53	84	160	55	294	261	4551	529	139	12190

* Iš viso augalininkystės (10 l.) + gyvulininkystės + kitos pelningos veiklos specifinių išlaidų / Total specific costs of crops (t. 10) + livestock + OGA

** Translation of groups into English is on page 21.

12 lentelė. Pridėtinės, kitos ir visos ūkininkavimo išlaidos, Eur
Table 12. Farming overheads, other and total farming costs, Euro

Ūkininkų ūkiai
 Family farms

Grupės	Pastatų priežiūra, remontas	Techn. priežiūra, remontas	Degalai	Elektros energija	Darbas pagal sutartį	Draudimas	Kitos pridėtinės išlaidos	Žemės mokestis	Kiti mokesčiai	Nusidėvėjimas	Žemės nuoma	Pastatų, nuoma	Samd. darbo užm.	Palūkanos	Iš viso išlaidų (1–14)	Iš viso išlaidų ūkyje*
Groups	Maintenance of buildings	Maintenance of machinery	Fuel	Electricity	Contractual work	Insurance	Other overheads	Land tax	Other taxes	Depreciation	Land rent	Rent of buildings	Wages paid	Interest	Total costs	Total farming costs*
A	1	2	3	4	5	6	7	8	9	10	11	12	13	14	15	16
Grupavimas pagal bendrą žemės plotą, ha																
<i>Grouping according to farm size, ha</i>																
< 10	85	211	427	218	217	106	721	29	-	2125	46	31	274	36	4526	6912
10–< 20	77	466	786	217	258	161	987	47	-	4856	174	59	139	107	8334	11562
20–< 30	73	612	1202	260	294	199	1456	54	-	4251	424	62	253	208	9348	14857
30–< 40	188	950	1586	336	446	185	1137	82	4	5588	486	108	398	324	11818	20413
40–< 50	149	1024	1892	363	430	267	1247	133	2	6479	672	71	428	561	13718	22267
50–< 100	272	1772	2684	453	478	309	1775	131	6	9780	1494	182	854	523	20713	35640
100–< 150	619	3855	5249	963	765	796	2713	241	20	19026	3268	151	3493	1336	42495	78527
>= 150	2784	11909	15080	2121	1605	2161	6593	613	56	51728	8678	85	14250	3575	121238	236160
Grupavimas pagal ŽŪN našumą, balai																
<i>Grouping according to land quality, points</i>																
< 32	128	686	1336	276	251	266	1475	79	6	8701	400	65	435	417	14521	20487
32–< 35	154	746	1563	288	234	213	1186	80	4	5467	497	109	545	224	11310	18325
35–< 45	291	1491	2109	460	422	285	1441	93	2	7641	942	77	1315	481	17050	29462
>= 45	398	1941	2580	430	515	426	1664	134	9	9209	1563	73	1677	470	21089	40643
Nepalankios ūk. vietovės / LFA	217	1182	1883	373	298	284	1471	89	3	8036	662	81	907	454	15940	25214
Palankios ūk. vietovės / Normal areas	338	1605	2217	430	495	335	1468	111	7	7787	1281	76	1452	411	18013	34102
Grupavimas pagal ūkininko amžių																
<i>Grouping according to farmer's age</i>																
< 40	141	1059	1700	262	453	258	1392	84	1	6100	898	159	597	448	13552	22522
40–49	353	1537	2161	401	365	316	1415	101	5	8422	1026	60	1219	530	17911	32079
>= 50	337	1566	2258	515	372	349	1570	113	8	9042	992	26	1624	354	19126	33794
Ekologinės gamybos ūkiai																
<i>Organic farms</i>																
Ekol. gamybos ūkiai / Organic farms	469	1300	2217	343	336	289	1990	127	20	9160	605	113	1151	659	18779	27681

12 lentelės tęsinys / Table 12 continued

A	1	2	3	4	5	6	7	8	9	10	11	12	13	14	15	16	
Grupavimas pagal ūkininkavimo tipą								Grouping according to types of farming **									
Javų, rapsų	404	2474	3520	382	613	483	1774	170	11	11052	2023	141	1691	658	25396	46747	
Augalininkystės	266	966	1538	314	499	313	1327	70	12	6717	796	65	1595	433	14911	24881	
Daržininkystės, sodininkystės	196	946	1117	514	776	245	1604	63	4	5954	166	151	3481	242	15459	22146	
Pienininkystės	254	1039	1400	454	228	239	1366	66	1	7825	439	47	897	353	14608	24215	
Žolėdžių gyvulių	190	977	1607	295	400	279	1401	77	3	5882	882	98	563	452	13106	21861	
Kiaulių, paukščių	759	787	1047	2561	153	162	2027	37	-	4784	287	44	2842	184	15674	44718	
Mišrus augalininkystės-žolėdžių gyvulių	293	1248	2172	518	355	272	1594	109	1	7459	902	34	1259	483	16699	29488	
Kiti mišrus ūkiai	63	313	704	241	213	128	957	45	-	2891	114	30	210	63	5972	9259	
Grupavimas pagal ekonominį dydį, tūkst. Eur								Grouping according to economic size, thou Euro									
4-< 8	62	231	658	181	211	130	831	47	-	3658	144	47	125	73	6398	8774	
8-< 15	81	603	1041	266	331	159	1103	56	-	4029	305	62	190	224	8450	12688	
15-< 25	194	1008	1504	317	376	217	1353	78	2	5605	603	113	478	314	12162	19286	
25-< 50	345	1837	2519	443	443	361	1685	124	5	9574	1267	93	762	501	19959	34226	
50-< 100	473	3442	4728	656	765	583	2531	215	17	16370	2756	212	2153	1063	35964	68302	
100-< 250	2135	8150	10687	1784	883	1261	4862	434	42	36956	5671	119	9756	2833	85573	165965	
>= 250	5013	24884	29678	5506	4472	5820	13732	1147	118	105139	19767	150	37394	6286	259106	521463	
Grupavimas pagal apskritis								Grouping according to counties									
Alytaus	302	2564	2761	575	399	243	1992	83	-	8846	933	37	1934	466	21135	35281	
Kauno	171	1389	1942	436	569	386	1411	73	8	6129	1206	145	1335	395	15595	29918	
Klaipėdos	343	1246	2186	404	376	316	1396	94	1	7523	944	59	1259	628	16775	30861	
Marijampolės	704	2519	3095	716	787	489	2304	142	29	13337	2169	73	2188	484	29036	55139	
Panevėžio	268	1928	2870	491	401	448	1995	153	-	9648	1639	43	1881	706	22471	40874	
Šiaulių	337	1913	2593	383	447	374	1299	156	5	9212	1440	84	1582	418	20243	39404	
Tauragės	214	866	1258	296	253	217	1558	59	-	8204	461	34	551	312	14283	21896	
Telšių	318	1239	1903	333	349	189	1221	120	3	7319	557	85	705	495	14836	24897	
Utenos	271	958	1819	295	302	261	1197	79	1	6173	704	75	790	457	13382	21085	
Vilniaus	203	932	1671	375	293	235	1125	90	7	6512	463	100	817	294	13117	19554	
Svertinis vidurkis	2016	277	1393	2049	401	397	309	1470	100	5	7912	970	79	1179	432	16973	29643
Weighted average	2015	288	1250	2257	387	489	283	1298	94	6	6653	837	50	1131	353	15376	27566

* Iš viso specifinių (11 l.) + pridėtinių + kitų išlaidų / Total specific costs (t. 11) + farming overheads + other costs.

** Translation of groups into English is on page 21.

13 lentelė. Pelnas, Eur
Table 13. Farm Net Income, Euro

Ūkininkų ūkiai
 Family farms

Grupės Groups	Bendroji produkcija <i>Total output</i>			Išlaidos <i>Total inputs</i>	Bendrasis pelnas <i>Gross profit</i>	Subsidijos ir PVM atskaita <i>Subsidies + VAT balance</i>	Bendrasis pelnas ir subsidijos <i>Farm Net Income</i>		
	iš viso <i>total</i>	1 Eur išlaidų <i>per 1 Euro costs</i>	1 SD <i>per 1 AWU</i>				iš viso <i>total</i>	1 Eur išlaidų <i>per 1 Euro costs</i>	1 SD <i>per 1 AWU</i>
A	1	2	3	4	5	6	7	8	9
Grupavimas pagal bendrą žemės plotą, ha				Grouping according to farm size, ha					
< 10	7006	1,01	5077	6912	94	2388	2482	0,36	1799
10-< 20	8932	0,77	6426	11562	-2630	6053	3423	0,30	2463
20-< 30	11974	0,81	8091	14857	-2883	13697	10814	0,73	7307
30-< 40	17068	0,84	11303	20413	-3345	17451	14106	0,69	9342
40-< 50	18499	0,83	12758	22267	-3768	16834	13066	0,59	9011
50-< 100	31649	0,89	20686	35640	-3991	24004	20013	0,56	13080
100-< 150	69711	0,89	36120	78527	-8816	34274	25458	0,32	13191
>= 150	219686	0,93	62947	236160	-16474	64700	48226	0,20	13818
Grupavimas pagal ŽŪN našumą, balai				Grouping according to land quality, points					
< 32	14491	0,71	10425	20487	-5996	13199	7203	0,35	5182
32-< 35	15864	0,87	10719	18325	-2461	17668	15207	0,83	10275
35-< 45	26000	0,88	16352	29462	-3462	15561	12099	0,41	7609
>= 45	38711	0,95	23461	40643	-1932	10676	8744	0,22	5299
Nepalankios ūk. vietovės / LFA	20508	0,81	13581	25214	-4706	18567	13861	0,55	9179
Palankios ūk. vietovės / Normal areas	32288	0,95	19931	34102	-1814	9786	7972	0,23	4921
Grupavimas pagal ūkininko amžių				Grouping according to farmer's age					
< 40	20029	0,89	13909	22522	-2493	17122	14629	0,65	10159
40-49	28355	0,88	17946	32079	-3724	13307	9583	0,30	6065
>= 50	30209	0,89	18198	33794	-3585	12403	8818	0,26	5312
Ekologinės gamybos ūkiai				Organic farms					
Ekol. gamybos ūkiai / Organic farms	27864	1,01	18955	27681	183	29958	30141	1,09	20504

13 lentelės tęsinys / Table 13 continued

A	1	2	3	4	5	6	7	8	9	
Grupavimas pagal ūkininkavimo tipą					Grouping according to types of farming *					
Javų, rapsų	41633	0,89	26518	46747	-5114	15413	10299	0,22	6560	
Augalininkystės	24016	0,97	16449	24881	-865	13837	12972	0,52	8885	
Daržininkystės, sodininkystės	23151	1,05	13229	22146	1005	10048	11053	0,50	6316	
Pienininkystės	19937	0,82	12157	24215	-4278	14027	9749	0,40	5945	
Žolėdžių gyvulių	18823	0,86	12892	21861	-3038	23068	20030	0,92	13719	
Kiaulių, paukščių	52753	1,18	24767	44718	8035	5396	13431	0,30	6306	
Mišrus augalininkystės-žolėdžių gyvulių	25141	0,85	15713	29488	-4347	18292	13945	0,47	8716	
Kiti mišrūs ūkiai	11727	1,27	8623	9259	2468	4332	6800	0,73	5000	
Grupavimas pagal ekonominį dydį, tūkst. Eur					Grouping according to economic size, thou Euro					
4-< 8	6274	0,72	4580	8774	-2500	4688	2188	0,25	1597	
8-< 15	11217	0,88	7844	12688	-1471	9691	8220	0,65	5748	
15-< 25	16448	0,85	11343	19286	-2838	18929	16091	0,83	11097	
25-< 50	30152	0,88	19084	34226	-4074	23043	18969	0,55	12006	
50-< 100	61843	0,91	34743	68302	-6459	29832	23373	0,34	13131	
100-< 250	154924	0,93	52875	165965	-11041	50750	39709	0,24	13553	
>= 250	498563	0,96	73752	521463	-22900	103428	80528	0,15	11912	
Grupavimas pagal apskritis					Grouping according to counties					
Alytaus	27985	0,79	16858	35281	-7296	22415	15119	0,43	9108	
Kauno	27822	0,93	18425	29918	-2096	10423	8327	0,28	5515	
Klaipėdos	30349	0,98	20099	30861	-512	16931	16419	0,53	10874	
Marijampolės	45161	0,82	27877	55139	-9978	15145	5167	0,09	3190	
Panevėžio	38647	0,95	22868	40874	-2227	15252	13025	0,32	7707	
Šiaulių	37547	0,95	21455	39404	-1857	12128	10271	0,26	5869	
Tauragės	16339	0,75	10148	21896	-5557	11949	6392	0,29	3970	
Telšių	22789	0,92	14798	24897	-2108	17060	14952	0,60	9709	
Utenos	17249	0,82	11814	21085	-3836	19633	15797	0,75	10820	
Vilniaus	17965	0,92	13113	19554	-1589	13054	11465	0,59	8369	
Svertinis vidurkis	2016	26378	0,89	16909	29643	-3265	14191	10926	0,37	7004
Weighted average	2015	29262	1,06	18638	27566	1696	11057	12753	0,46	8123

* Translation of groups into English is on page 21.

14 lentelė. Veiklos rezultatai 1 ha ŽŪN, Eur
Table 14. Farming results per 1 ha UAA, Euro

Ūkininkų ūkiai
 Family farms

Grupės	Bendroji produkcija	Išlaidos	Bendrasis pelnas	Subsidijos ir PVM atskaita	Bendrasis pelnas ir subsidijos
Groups	Total output	Total inputs	Gross profit	Subsidies + VAT balance	Farm Net Income
A	1	2	3	4	5
Grupavimas pagal bendrą žemės plotą, ha			Grouping according to farm size, ha		
< 10	1221	1204	17	416	433
10-< 20	641	829	-188	434	246
20-< 30	507	630	-123	580	457
30-< 40	500	598	-98	511	413
40-< 50	428	515	-87	389	302
50-< 100	477	537	-60	362	302
100-< 150	582	655	-73	286	213
>= 150	746	802	-56	220	164
Grupavimas pagal ŽŪN našumą, balai			Grouping according to land quality, points		
< 32	505	713	-208	460	252
32-< 35	477	551	-74	531	457
35-< 45	570	646	-76	341	265
>= 45	793	833	-40	219	179
Nepalankios ūk. vietovės / LFA	504	620	-116	457	341
Palankios ūk. vietovės / Normal areas	735	776	-41	223	182
Grupavimas pagal ūkininko amžių			Grouping according to farmer's age		
< 40	512	576	-64	438	374
40-49	628	711	-83	295	212
>= 50	702	785	-83	288	205
Ekologinės gamybos ūkiai			Organic farms		
Ekol. gamybos ūkiai / Organic farms	562	559	3	605	608

14 lentelės tęsinys / Table 14 continued

A	1	2	3	4	5	
Grupavimas pagal ūkininkavimo tipą			Grouping according to types of farming *			
Javų, rapsų	577	648	-71	214	143	
Augalininkystės	729	755	-26	420	394	
Daržininkystės, sodininkystės	1584	1515	69	687	756	
Pienininkystės	699	849	-150	492	342	
Žolėdžių gyvulių	444	515	-71	544	473	
Kiaulių, paukščių	4258	3609	649	436	1085	
Mišrus augalininkystės-žolėdžių gyvulių	530	621	-91	386	295	
Kiti mišrūs ūkiai	1102	870	232	407	639	
Grupavimas pagal ekonominį dydį, tūkst. Eur			Grouping according to economic size, thou Euro			
4-< 8	503	704	-201	376	175	
8-< 15	526	595	-69	454	385	
15-< 25	446	523	-77	513	436	
25-< 50	522	593	-71	399	328	
50-< 100	600	663	-63	290	227	
100-< 250	719	770	-51	235	184	
>= 250	947	991	-44	196	152	
Grupavimas pagal apskritis			Grouping according to counties			
Alytaus	503	634	-131	403	272	
Kauno	751	808	-57	281	224	
Klaipėdos	659	670	-11	368	357	
Marijampolės	781	954	-173	262	89	
Panevėžio	618	654	-36	244	208	
Šiaulių	731	767	-36	236	200	
Tauragės	626	839	-213	458	245	
Telšių	561	613	-52	420	368	
Utenos	391	477	-86	445	359	
Vilniaus	519	565	-46	377	331	
Svertinis vidurkis	2016	623	701	-78	335	257
Weighted average	2015	721	680	41	273	314

* Translation of groups into English is on page 21.

15 lentelė. Veiklos rezultatai 1000 eurų ekonominio dydžio, Eur
Table 15. Farming results per 1000 Euro economic size, Euro

Ūkininkų ūkiai
 Family farms

Grupės	Bendroji produkcija	Išlaidos	Bendrasis pelnas	Subsidijos ir PVM atskaita	Bendrasis pelnas ir subsidijos
Groups	Total output	Total inputs	Gross profit	Subsidies + VAT balance	Farm Net Income
A	1	2	3	4	5
Grupavimas pagal bendrą žemės plotą, ha			Grouping according to farm size, ha		
< 10	991	978	13	338	351
10-< 20	945	1223	-278	640	362
20-< 30	854	1060	-206	977	771
30-< 40	847	1013	-166	866	700
40-< 50	909	1095	-186	828	642
50-< 100	879	989	-110	666	556
100-< 150	898	1011	-113	441	328
>= 150	1048	1127	-79	309	230
Grupavimas pagal ŽŪN našumą, balai			Grouping according to land quality, points		
< 32	937	1325	-388	853	465
32-< 35	868	1003	-135	967	832
35-< 45	923	1045	-122	552	430
>= 45	1026	1078	-52	283	231
Nepalankios ūk. vietovės / <i>LFA</i>	893	1098	-205	808	603
Palankios ūk. vietovės / <i>Normal areas</i>	1004	1060	-56	304	248
Grupavimas pagal ūkininko amžių			Grouping according to farmer's age		
< 40	934	1051	-117	799	682
40-49	933	1056	-123	438	315
>= 50	987	1104	-117	405	288
Ekologinės gamybos ūkiai			Organic farms		
Ekol. gamybos ūkiai / <i>Organic farms</i>	1115	1108	7	1199	1206

15 lentelės tęsinys / Table 15 continued

A	1	2	3	4	5	
Grupavimas pagal ūkininkavimo tipą			Grouping according to <i>types of farming</i> *			
Javų, rapsų	950	1066	-116	352	236	
Augalininkystės	1061	1099	-38	611	573	
Daržininkystės, sodininkystės	1014	970	44	440	484	
Pienininkystės	878	1067	-189	618	429	
Žolėdžių gyvulių	1203	1398	-195	1475	1280	
Kiaulių, paukščių	1456	1234	222	149	371	
Mišrus augalininkystės-žolėdžių gyvulių	905	1062	-157	659	502	
Kiti mišrūs ūkiai	1257	992	265	464	729	
Grupavimas pagal ekonominį dydį, tūkst. Eur			Grouping according to <i>economic size</i> , thou Euro			
4-< 8	976	1366	-390	730	340	
8-< 15	1004	1135	-131	867	736	
15-< 25	838	983	-145	965	820	
25-< 50	834	946	-112	637	525	
50-< 100	859	949	-90	414	324	
100-< 250	989	1059	-70	324	254	
>= 250	1135	1187	-52	235	183	
Grupavimas pagal apskritis			Grouping according to <i>counties</i>			
Alytaus	837	1055	-218	670	452	
Kauno	962	1034	-72	360	288	
Klaipėdos	998	1015	-17	557	540	
Marijampolės	937	1145	-208	314	106	
Panevėžio	953	1008	-55	376	321	
Šiaulių	1042	1094	-52	337	285	
Tauragės	983	1318	-335	719	384	
Telšių	917	1002	-85	686	601	
Utenos	866	1059	-193	986	793	
Vilniaus	931	1014	-83	677	594	
Svertinis vidurkis	2016	957	1076	-119	515	396
Weighted average	2015	1261	1188	73	477	550

* Translation of groups into English is on page 21.

16 lentelė. Žemės ūkio turtas metų pradžioje, Eur
Table 16. Agricultural assets at the beginning of the year, Euro

Ūkininkų ūkiai
 Family farms

Grupės <i>Groups</i>	Nuosava žemė <i>Own land</i>	Daugia-mečiai sodiniai <i>Perma-nent crops</i>	Miškas <i>Forest</i>	Gamyb. pastatai <i>Farm buildings</i>	Traktoriai <i>Tractors</i>	Kombainai <i>Harves-ters</i>	ŽŪ mašin. ir transp. priem. <i>Agricult. machi-nery</i>	Įrengin., invento-rius <i>Equip-ment</i>	Kitas ilgal. turtas <i>Other long term</i>	ŽŪ prod. atsargos <i>Stocks in store</i>	Veisliniai gyvuliai* <i>Breeding livestock</i>	Kiti gyvuliai <i>Other live-stock</i>	Kitas trump. turtas <i>Other short term</i>	Kvota <i>Quota</i>	Nuosavas ŽŪ turtas <i>Own agricultural assets</i>		
															iš viso <i>total</i>	1 ha ŽŪN <i>per 1 ha UAA</i>	1 SD <i>per 1 AWU</i>
A	1	2	3	4	5	6	7	8	9	10	11	12	13	14	15	16	17
Grupavimas pagal bendrą žemės plotą, ha																	
<i>Grouping according to farm size, ha</i>																	
< 10	7117	29	612	3425	2818	326	2397	1711	503	1016	865	1255	184	17	22275	3881	16141
10–< 20	11683	204	3639	3737	4374	615	5144	4403	352	1992	1514	1128	245	-	39030	2800	28079
20–< 30	11471	409	1265	3165	6025	411	4063	1350	346	2561	2781	2037	703	-	36587	1550	24721
30–< 40	15437	292	798	3417	8899	1193	7372	1809	391	3445	3833	2177	1006	99	50168	1469	33224
40–< 50	36189	200	3458	12315	10079	1326	5363	1769	1136	3989	3164	2840	1556	121	83505	1930	57590
50–< 100	30980	722	3080	8281	15285	3434	10759	4342	1181	7791	5670	4365	3805	217	99912	1505	65302
100–< 150	50950	601	4165	19916	22675	14898	17264	9644	5725	17218	9764	6302	13835	561	193518	1614	100268
>= 150	162204	133	3936	56738	56723	48905	54799	38855	5205	72912	17056	9294	51531	4342	582633	1979	166944
Grupavimas pagal ŽŪN našumą, balai																	
<i>Grouping according to land quality, points</i>																	
< 32	22987	40	1161	5620	7998	1573	6065	6865	761	2873	3044	2351	571	-	61909	2156	44539
32–< 35	18223	144	5750	6446	6834	1324	7802	3202	574	3503	3797	2841	763	-	61203	1839	41353
35–< 45	21658	223	2511	8543	10310	3926	7945	4754	905	6477	3955	2795	3598	48	77648	1703	48835
>= 45	32681	550	978	9759	11438	6975	10238	5214	1661	12101	2784	2049	8467	990	105885	2169	64173
Nepalankios ūk. vietovės / LFA	21538	99	3046	7808	9910	3044	8157	5012	831	5466	3816	2778	1983	3	73491	1807	48670
Palankios ūk. vietovės / Normal areas	27210	452	1667	8511	9676	5064	8402	4912	1257	8688	3148	2290	6209	581	88067	2004	54362
Grupavimas pagal ūkininko amžių																	
<i>Grouping according to farmer's age</i>																	
< 40	22346	295	936	3009	8813	2751	8243	1875	1143	4282	2176	1879	2764	128	60640	1551	42111
40–49	23663	121	1121	7546	11197	5891	8694	5240	1116	7033	4052	2738	4792	234	83438	1849	52809
>= 50	26476	362	4347	12754	9647	3870	8031	7284	913	9364	4163	2931	4693	461	95296	2215	57407
Ekologinės gamybos ūkiai																	
<i>Organic farms</i>																	
Ekol. gamybos ūkiai / Organic farms	30609	693	9761	11056	11082	2456	10895	4448	1323	5708	5935	4326	795	-	99087	2000	67406

16 lentelės tęsinys / Table 16 continued

A	1	2	3	4	5	6	7	8	9	10	11	12	13	14	15	16	17	
Grupavimas pagal ūkininkavimo tipą									Grouping according to types of farming **									
Javų, rapsų	43801	23	2166	8969	14706	9767	12575	5115	1812	14068	670	808	11161	582	126223	1749	80397	
Augalininkystės	16713	1071	935	5270	10488	3402	6814	2125	776	6197	536	1634	3251	1609	60821	1846	41658	
Daržininkystės, sodininkystės	20047	7564	568	8364	7157	1784	5272	6505	497	5413	227	152	1145	-	64695	4425	36969	
Pienininkystės	15632	37	2501	8666	8445	934	7445	7243	543	3751	6497	2566	685	-	64945	2277	39601	
Žolėdžių gyvulių	17574	24	840	7125	8425	1675	5614	2105	621	4045	6623	7028	388	-	62087	1464	42525	
Kiaulių, paukščių	6811	4	269	7196	8694	2131	4053	5867	4958	2176	1205	8233	1815	-	53412	4311	25076	
Mišrus augalininkystės-žolėdžių gyvulių	23467	74	3322	11208	9490	4019	8549	4244	533	5979	6087	4524	2123	78	83697	1764	52311	
Kiti mišrūs ūkiai	8860	80	3612	4271	2204	149	2424	2006	1277	1879	852	3393	213	-	31220	2934	22956	
Grupavimas pagal ekonominį dydį, tūkst. Eur									Grouping according to economic size, thou Euro									
4-< 8	12830	71	2913	3391	4013	485	3358	3251	252	1367	1026	990	232	11	34190	2742	24956	
8-< 15	12730	156	1546	5129	5738	419	4260	1510	482	2098	1847	1842	391	-	38148	1788	26677	
15-< 25	15747	528	1395	3552	9430	1946	5830	2023	833	3793	3519	3038	788	-	52422	1421	36153	
25-< 50	27704	941	3108	9339	12952	2517	11069	3904	2289	8154	5549	4346	3315	142	95329	1651	60335	
50-< 100	48274	547	1651	13409	20268	12403	17565	8170	2663	14130	9468	5130	12654	518	166850	1619	93736	
100-< 250	111552	250	2622	43346	40618	35156	39357	24933	4818	44525	15122	8373	34314	1417	406403	1885	138704	
>= 250	312916	-	8300	128163	113616	91609	110948	99143	9487	178469	31959	15159	110976	16834	1227579	2332	181595	
Grupavimas pagal apskritis									Grouping according to counties									
Alytaus	18800	59	4776	14147	10686	6131	8787	4012	630	7881	4842	2908	3400	47	87106	1565	52473	
Kauno	20315	187	504	5058	8173	3461	8037	3936	910	7702	2551	2080	5389	991	69294	1870	45890	
Klaipėdos	22804	374	2983	8073	9446	3134	8294	3508	995	6410	6038	4029	2484	-	78572	1706	52034	
Marijampolės	40733	2560	422	11720	14776	9046	13841	8917	1046	15048	4028	2296	11870	2133	138436	2395	85454	
Panevėžio	32428	97	3214	12840	14932	7168	11158	6764	797	12062	4145	1886	7233	78	114802	1837	67930	
Šiaulių	31300	150	998	8412	10970	5975	9240	3270	2907	10118	3123	2506	8927	161	98057	1909	56033	
Tauragės	16407	75	888	6083	8303	1916	4947	8003	456	3876	3735	2333	979	-	58001	2221	36025	
Telšių	46583	82	2346	6773	10402	1472	12832	3455	677	5858	4972	3943	1721	-	101116	2491	65660	
Utenos	16157	225	721	6558	8286	2847	5622	5516	638	3772	3805	2726	1396	-	58269	1319	39910	
Vilniaus	18277	71	6828	8989	7724	3395	7128	2728	1021	4281	1566	2234	1291	-	65533	1893	47834	
Svertinis vidurkis	2016	24364	275	2358	8158	9794	4051	8280	4962	1043	7071	3483	2535	4089	291	80754	1909	51765
Weighted average	2015	22221	211	2113	8581	8497	3734	6693	5342	871	5859	3400	2454	3591	2055	75622	1864	48167

* Melžiamos ir kitos karvės, telyčios bandai atnaujinti, ožkos vedeklės, ėriavedės, paršavedės ir triušių patelės.

** Translation of groups into English is on page 21.

17 lentelė. Žemės ūkio turtas metų pabaigoje, Eur
Table 17. Agricultural assets at the end of the year, Euro

Ūkininkų ūkiai
 Family farms

Grupės <i>Groups</i>	Nuosava žemė <i>Own land</i>	Daugia-mečiai sodiniai <i>Perma-nent crops</i>	Miškas <i>Forest</i>	Gamyb. pastatai <i>Farm buildings</i>	Traktoriai <i>Tractors</i>	Kombai-nai <i>Harves-ters</i>	ŽŪ mašin. ir transp. priem. <i>Agricult. machi-nery</i>	Įrengin., invento-rius <i>Equip-ment</i>	Kitas ilgal. turtas <i>Other long term</i>	ŽŪ prod. atsargos <i>Stocks in store</i>	Veisliniai gyvuliai* <i>Breeding livestock</i>	Kiti gyvuliai <i>Other live-stock</i>	Kitas trump. turtas <i>Other short term</i>	Kvota <i>Quota</i>	Nuosavas ŽŪ turtas <i>Own agricultural assets</i>		
															iš viso <i>total</i>	1 ha ŽŪN <i>per 1 ha UAA</i>	1 SD <i>per 1 AWU</i>
A	1	2	3	4	5	6	7	8	9	10	11	12	13	14	15	16	17
Grupavimas pagal bendrą žemės plotą, ha																	
<i>Grouping according to farm size, ha</i>																	
< 10	7122	22	701	3295	2913	248	2931	1616	621	978	995	1698	296	17	23453	4086	16995
10–< 20	11192	248	3639	3966	7076	575	6035	2893	507	1885	1570	1894	434	-	41914	3007	30154
20–< 30	13095	381	949	3154	12308	591	7820	1438	592	2678	2924	2368	956	-	49254	2087	33280
30–< 40	16967	280	798	3168	13751	1382	12623	1928	443	3215	4005	2595	1077	99	62331	1826	41279
40–< 50	37496	189	3458	11753	11360	1926	9351	1973	1087	3948	3793	3586	1675	64	91659	2118	63213
50–< 100	33753	699	3206	8126	19870	5627	12385	5292	1417	6573	6066	4198	3738	216	111166	1675	72658
100–< 150	56790	556	4245	21147	26522	16317	20390	9225	5084	14487	9523	6406	14158	537	205387	1713	106418
>= 150	188376	207	4007	61591	55366	50813	62104	39202	5914	50121	17869	9168	50612	5018	600368	2039	172025
Grupavimas pagal ŽŪN našumą, balai																	
<i>Grouping according to land quality, points</i>																	
< 32	23693	54	1161	6710	11556	1896	8825	4063	1207	3314	3518	3725	604	-	70326	2449	50594
32–< 35	17847	119	5752	6165	10178	1703	11563	4278	633	3713	4016	3082	870	-	69919	2101	47243
35–< 45	23983	248	2465	8632	13869	4344	10160	4766	1118	5550	4152	2910	3791	34	86022	1887	54102
>= 45	36832	527	1081	10103	11705	7757	11222	5135	1558	7869	2844	2515	8378	1118	108644	2225	65845
Nepalankios ūk. vietovės / LFA	22772	93	3002	8240	14119	3286	11416	4683	1113	5156	4257	3350	1916	3	83406	2051	55236
Palankios ūk. vietovės / Normal areas	30397	465	1727	8577	10722	5820	9490	4710	1252	6049	3110	2535	6439	638	91931	2092	56748
Grupavimas pagal ūkininko amžių																	
<i>Grouping according to farmer's age</i>																	
< 40	25141	282	1005	3276	16168	3200	12843	2953	1364	3858	2731	2768	3373	135	79097	2023	54928
40–49	25662	196	1186	8404	12266	6205	10102	5129	1197	5505	4165	2786	4492	341	87636	1942	55466
>= 50	28347	330	4266	12581	9493	4533	8755	5823	1024	7082	4139	3192	4602	455	94622	2199	57001
Ekologinės gamybos ūkiai																	
<i>Organic farms</i>																	
Ekol. gamybos ūkiai / Organic farms	31871	597	9765	11441	14544	5484	14043	5538	2208	7089	6521	6988	760	-	116849	2359	79489

17 lentelės tęsinys / Table 17 continued

A	1	2	3	4	5	6	7	8	9	10	11	12	13	14	15	16	17	
Grupavimas pagal ūkininkavimo tipą									Grouping according to types of farming **									
Javų, rapsų	48526	33	2256	9439	14780	11293	13943	5823	1664	9193	638	804	11317	672	130381	1807	83045	
Augalininkystės	18606	1040	991	5406	20958	3849	12982	2313	1105	5816	368	1873	2871	1635	79813	2422	54666	
Daržininkystės, sodininkystės	20457	8004	568	14543	11278	1683	8234	7963	854	5852	267	240	1915	-	81858	5599	46776	
Pienininkystės	16342	32	2382	8515	11921	1013	8493	5667	597	3930	6662	2514	781	-	68849	2414	41981	
Žolėdžių gyvulių	19012	22	844	7873	15239	1439	12416	3046	881	3993	7728	8905	404	-	81802	1929	56029	
Kiaulių, paukščių	7633	3	269	8607	7767	1990	4709	5126	4992	2066	1318	11191	1770	-	57441	4636	26968	
Mišrus augalininkystės-žolėdžių gyvulių	26246	53	3460	11205	12134	3915	11213	3682	1187	5788	6718	5178	2207	78	93064	1961	58165	
Kiti mišrūs ūkiai	9189	50	3612	3937	2142	266	4338	1828	1696	1670	1115	5133	236	-	35212	3309	25891	
Grupavimas pagal ekonominį dydį, tūkst. Eur									Grouping according to economic size, thou Euro									
4-< 8	12640	93	2970	3226	5774	426	3705	2181	383	1309	1070	1369	269	11	35426	2841	25858	
8-< 15	14085	153	1466	4876	9938	539	6950	1417	644	2036	2060	2786	663	-	47613	2232	33296	
15-< 25	17047	502	1395	3447	14124	1942	11541	2803	1110	4088	3986	3319	1003	-	66307	1798	45729	
25-< 50	29217	921	3100	8962	16313	6432	12986	4741	2198	7020	6094	4351	3551	105	105991	1836	67083	
50-< 100	52798	505	1671	14908	20552	12607	20285	7838	2703	11193	9411	4810	12382	516	172179	1671	96730	
100-< 250	128034	325	2695	49083	40176	34356	43999	26315	4722	33126	15422	8144	33738	1632	421767	1956	143948	
>= 250	372188	3	8625	137158	107644	100646	121585	96846	11753	114907	32990	15609	109792	19094	1248840	2372	184740	
Grupavimas pagal apskritis									Grouping according to counties									
Alytaus	21426	80	4779	14473	17696	7134	13480	3927	703	7252	5316	3454	4068	47	103835	1865	62551	
Kauno	22919	165	682	5251	10109	3657	9332	3784	924	6073	2628	2053	5601	997	74175	2002	49123	
Klaipėdos	25554	397	2996	7754	11416	4035	11640	3164	1382	6312	6276	5913	3752	-	90591	1967	59994	
Marijampolės	47407	2444	534	11771	15922	10170	15531	7230	1179	9125	3800	2208	11517	2628	141466	2448	87325	
Panevėžio	35841	50	3345	13224	15669	7872	12105	7924	1066	9096	4214	1652	7394	78	119530	1913	70728	
Šiaulių	36272	137	995	9053	14420	7164	10198	3134	2448	6305	3149	2556	8115	160	104106	2027	59489	
Tauragės	16920	69	654	6370	10732	1961	7444	5442	855	3173	3992	2591	871	-	61074	2339	37934	
Telšių	48293	95	2346	6700	12515	1134	19512	3950	964	5406	5019	3839	2335	-	112108	2762	72797	
Utenos	17068	215	734	7824	14768	2738	8142	7002	738	3611	4486	3450	1408	-	72184	1635	49441	
Vilniaus	18155	181	6831	8722	9430	4170	8438	2975	1249	4397	1894	3377	1404	-	71223	2058	51988	
Svertinis vidurkis	2016	26572	278	2366	8408	12426	4549	10456	4697	1183	5602	3686	2943	4170	320	87656	2072	56190
Weighted average	2015	23847	256	2168	8527	9304	3924	7431	5062	911	6928	3688	2584	3982	385	78997	1948	50317

* Melžiamos ir kitos karvės, telyčios bandai atnaujinti, ožkos vedeklės, ėriavėdės, paršavėdės ir triušių patelės.

** Translation of groups into English is on page 21.

18 lentelė. Investicijos, Eur
Table 18. Investments, Euro

Ūkininkų ūkiai
Family farms

Grupės Groups	Žemė Land	Traktoriai Tractors	Kombainai Harvesters	ŽŪ mašinos ir transp. priemonės Agr. machin. and means of transp.	Įrengimai ir inventorius Equipment	Gamybiniai pastatai Farm buildings	Kitos investicijos Other investment	Investicijos Gross investment			Nusidė- vėjimas Depre- ciation	Grynosios investicijos Net investment
								iš viso total	1 ha ŽŪN per 1 ha UAA	1000 Eur ED per 1000 Euro ES		
A	1	2	3	4	5	6	7	8	9	10	11	12
Grupavimas pagal bendrą žemės plotą, ha								Grouping according to farm size, ha				
< 10	5	655	-	1182	289	168	373	2672	466	378	2125	547
10-< 20	-375	3966	121	1850	508	549	292	6911	496	731	4856	2055
20-< 30	236	7945	291	5024	723	368	-328	14259	604	1017	4251	10008
30-< 40	635	6906	399	7589	604	91	-455	15769	462	783	5588	10181
40-< 50	1358	4056	876	5884	811	165	-152	12998	300	639	6479	6519
50-< 100	3012	8281	2990	4648	2221	421	-111	21462	323	596	9780	11682
100-< 150	5598	9269	3818	8325	2380	2564	-963	30991	259	399	19026	11965
>= 150	26413	11819	11505	22009	8705	9208	-251	89408	304	427	51728	37680
Grupavimas pagal ŽŪN našumą, balai								Grouping according to land quality, points				
< 32	967	6040	656	4388	788	1523	516	14878	518	962	8701	6177
32-< 35	-297	5121	665	5664	1899	215	-283	12984	390	711	5467	7517
35-< 45	1853	6050	1168	4443	1199	744	-63	15394	338	546	7641	7753
>= 45	4147	2818	2196	3712	1169	1120	45	15207	311	403	9209	5998
Nepalankios ūk. vietovės / LFA	1318	6814	829	5397	1529	1008	137	17032	419	742	8036	8996
Palankios ūk. vietovės / Normal areas	2779	3248	1781	3415	931	758	-103	12809	291	398	7787	5022
Grupavimas pagal ūkininko amžių								Grouping according to farmer's age				
< 40	2276	9709	955	6687	1610	463	598	22298	570	1040	6100	16198
40-49	1925	3717	1446	3769	1239	1461	-115	13442	298	442	8422	5020
>= 50	1941	2127	1490	2987	918	837	-365	9935	231	324	9042	893
Ekologinės gamybos ūkiai								Organic farms				
Ekol. gamybos ūkiai / Organic farms	1576	6614	3644	6089	2221	1121	824	22089	446	884	9160	12929

18 lentelės tęsinys / Table 18 continued

A	1	2	3	4	5	6	7	8	9	10	11	12	
Grupavimas pagal ūkininkavimo tipą						Grouping according to types of farming *							
Javų, rapsų	4238	3539	3454	4477	2012	1162	288	19170	266	437	11052	8118	
Augininkystės	1746	12982	1210	8424	582	537	597	26078	791	1152	6717	19361	
Daržininkystės, sodininkystės	412	5733	158	4614	1884	7463	1526	21790	1490	954	5954	15836	
Pienininkystės	825	5755	275	3026	999	487	-790	10577	371	466	7825	2752	
Žolėdžių gyvulių	945	8691	67	9017	1769	1196	-367	21318	503	1363	5882	15436	
Kiaulių, paukščių	822	27	287	1849	181	904	428	4498	363	124	4784	-286	
Mišrus augalininkystės-žolėdžių gyvulių	2718	5006	663	4948	462	892	326	15015	316	541	7459	7556	
Kiti mišrūs ūkiai	300	463	167	2709	553	56	806	5054	475	542	2891	2163	
Grupavimas pagal ekonominį dydį, tūkst. Eur						Grouping according to economic size, thou Euro							
4-< 8	-113	2729	59	1088	376	141	269	4549	365	708	3658	891	
8-< 15	633	5796	238	3939	369	167	58	11200	525	1002	4029	7171	
15-< 25	1020	6935	323	7474	1435	135	209	17531	475	894	5605	11926	
25-< 50	1743	6690	4628	4797	2110	385	-175	20178	350	558	9574	10604	
50-< 100	4555	5127	2391	8099	1929	2316	-937	23480	228	326	16370	7110	
100-< 250	17311	9556	5823	14934	7213	8192	-1189	61840	287	395	36956	24884	
>= 250	56687	17826	27266	40332	16496	21788	465	180860	344	412	105139	75721	
Grupavimas pagal apskritis						Grouping according to counties							
Alytaus	2514	9721	2182	7244	1091	1329	-286	23795	427	711	8846	14949	
Kauno	1390	3800	954	3309	660	655	27	10795	291	373	6129	4666	
Klaipėdos	2715	4330	1514	6015	535	344	-83	15370	334	506	7523	7847	
Marijampolės	6480	4628	2886	5787	531	636	-148	20800	360	432	13337	7463	
Panevėžio	3292	3893	2018	3546	2718	1327	6	16800	269	414	9648	7152	
Šiaulių	4911	6194	2485	3667	894	1431	-263	19319	376	536	9212	10107	
Tauragės	506	4605	364	3996	965	771	-208	10999	421	662	8204	2795	
Telšių	2087	4913	84	9242	1329	426	-479	17602	434	708	7319	10283	
Utenos	1008	8470	350	4149	2932	1757	131	18797	426	944	6173	12624	
Vilniaus	-13	3787	1470	3220	968	430	769	10631	307	551	6512	4119	
Svertinis vidurkis	2016	2046	5037	1303	4409	1231	883	18	14927	353	542	7912	7015
Weighted average	2015	1540	2791	958	2447	1014	577	24	9351	231	403	6653	2698

* Translation of groups into English is on page 21.

19 lentelė. Balansas metų pradžioje, Eur
Table 19. Balance statement at the beginning of the year, Euro

Ūkininkų ūkiai
 Family farms

Grupės	Nuosavas ŽŪ turtas	Grynieji pinigai, banko indėliai	Kitas finansinis turtas	Iš viso finansinio turto	Iš viso turto (1+4)	Ilgalaikiai kreditai	Trumpalaikiai kreditai ir skolos	Visos skolos (6+7)	Nuosavas kapitalas (5-8)	Ilgalaikis turtas	Trumpalaikis turtas	Likvidumas (11/7)	Mokumas, % (8/5)
Groups	Own agricultural assets	Cash and bank deposits	Other financial assets	Total financial assets	Total assets	Long term loans	Short term loans	Total liabilities	Net worth	Fixed assets	Current assets	Liquidity	Solvency, %
A	1	2	3	4	5	6	7	8	9	10	11	12	13
Grupavimas pagal bendrą žemės plotą, ha					Grouping according to farm size, ha								
< 10	22275	5113	1000	6113	28388	373	254	627	27761	19820	8568	33,7	2,2
10–< 20	39030	9087	2605	11692	50722	2007	3922	5929	44793	35665	15057	3,8	11,7
20–< 30	36587	11372	4565	15937	52524	2699	3034	5733	46791	31286	21238	7,0	10,9
30–< 40	50168	11441	5109	16550	66718	3699	4447	8146	58572	43540	23178	5,2	12,2
40–< 50	83505	17387	5068	22455	105960	9292	4636	13928	92032	75120	30840	6,7	13,1
50–< 100	99912	19454	10278	29732	129644	10908	7294	18202	111442	83951	45693	6,3	14,0
100–< 150	193518	31475	18970	50445	243963	31792	25434	57226	186737	156163	87800	3,5	23,5
>= 150	582633	80475	52697	133172	715805	82280	84073	166353	549452	448896	266909	3,2	23,2
Grupavimas pagal ŽŪN našumą, balai					Grouping according to land quality, points								
< 32	61909	14139	5796	19935	81844	7418	5201	12619	69225	56114	25730	4,9	15,4
32–< 35	61203	13846	4931	18777	79980	3967	3160	7127	72853	54096	25884	8,2	8,9
35–< 45	77648	14467	7846	22313	99961	9843	8087	17930	82031	64778	35183	4,4	17,9
>= 45	105885	17220	7545	24765	130650	10578	13418	23996	106654	83268	47382	3,5	18,4
Nepalankios ūk. vietovės / LFA	73491	14826	7979	22805	96296	8958	6916	15874	80422	63264	33032	4,8	16,5
Palankios ūk. vietovės / Normal areas	88067	15340	6131	21471	109538	8769	9950	18719	90819	70880	38658	3,9	17,1
Grupavimas pagal ūkininko amžių					Grouping according to farmer's age								
< 40	60640	13319	6056	19375	80015	7891	7326	15217	64798	51715	28300	3,9	19,0
40–49	83438	13427	7340	20767	104205	12478	9158	21636	82569	68875	35330	3,9	20,8
>= 50	95296	17627	7682	25309	120605	7225	8832	16057	104548	78308	42297	4,8	13,3
Ekologinės gamybos ūkiai					Organic farms								
Ekol. gamybos ūkiai / Organic farms	99087	19515	15182	34697	133784	15146	8483	23629	110155	88258	45526	5,4	17,7

19 lentelės tęsinys / Table 19 continued

A	1	2	3	4	5	6	7	8	9	10	11	12	13	
Grupavimas pagal ūkininkavimo tipą													<i>Grouping according to types of farming *</i>	
Javų, rapsų	126223	22150	10551	32701	158924	14925	17187	32112	126812	100186	58738	3,4	20,2	
Augalininkystės	60821	14636	8378	23014	83835	6400	5550	11950	71885	49739	34096	6,1	14,3	
Daržininkystės, sodininkystės	64695	17090	10212	27302	91997	5326	3131	8457	83540	57985	34012	10,9	9,2	
Pienininkystės	64945	10901	5484	16385	81330	6721	5515	12236	69094	57943	23387	4,2	15,0	
Žolėdžių gyvulių	62087	11477	6095	17572	79659	8132	2908	11040	68619	50626	29033	10,0	13,9	
Kiaulių, paukščių	53412	5760	2312	8072	61484	7031	2250	9281	52203	41188	20296	9,0	15,1	
Mišrus augalininkystės-žolėdžių gyvulių	83697	15532	7268	22800	106497	10337	6469	16806	89691	71071	35426	5,5	15,8	
Kiti mišrus ūkiai	31220	10147	1628	11775	42995	553	1677	2230	40765	25735	17260	10,3	5,2	
Grupavimas pagal ekonominį dydį, tūkst. Eur													<i>Grouping according to economic size, thou Euro</i>	
4-< 8	34190	6511	1759	8270	42460	980	1583	2563	39897	31601	10859	6,9	6,0	
8-< 15	38148	10661	3327	13988	52136	3132	2955	6087	46049	33817	18319	6,2	11,7	
15-< 25	52422	11318	6294	17612	70034	5109	3453	8562	61472	44803	25231	7,3	12,2	
25-< 50	95329	21934	10378	32312	127641	10066	7947	18013	109628	79514	48127	6,1	14,1	
50-< 100	166850	30055	14160	44215	211065	24679	22479	47158	163907	134936	76129	3,4	22,3	
100-< 250	406403	60418	38592	99010	505413	64595	57759	122354	383059	319191	186222	3,2	24,2	
>= 250	1227579	145053	106207	251260	1478839	156793	176603	333396	1145443	922975	555864	3,1	22,5	
Grupavimas pagal apskritis													<i>Grouping according to counties</i>	
Alytaus	87106	20226	11304	31530	118636	11087	7972	19059	99577	72917	45719	5,7	16,1	
Kauno	69294	15509	5543	21052	90346	7506	9915	17421	72925	54123	36223	3,7	19,3	
Klaipėdos	78572	14096	6580	20676	99248	11237	6059	17296	81952	65649	33599	5,5	17,4	
Marijampolės	138436	21320	11886	33206	171642	11418	18282	29700	141942	109222	62420	3,4	17,3	
Panevėžio	114802	15407	9724	25131	139933	15712	12101	27813	112120	93621	46312	3,8	19,9	
Šiaulių	98057	16530	6557	23087	121144	8641	12715	21356	99788	76506	44638	3,5	17,6	
Tauragės	58001	11239	4359	15598	73599	4011	6217	10228	63371	50813	22786	3,7	13,9	
Telšių	101116	14284	7258	21542	122658	8694	4485	13179	109479	89594	33064	7,4	10,7	
Utenos	58269	13803	6005	19808	78077	10739	3504	14243	63834	50375	27702	7,9	18,2	
Vilniaus	65533	15409	8018	23427	88960	7827	6095	13922	75038	57727	31233	5,1	15,6	
Svertinis vidurkis	2016	80754	15082	7058	22140	102894	8864	8428	17292	85602	67059	35835	4,3	16,8
Weighted average	2015	75622	10639	6651	17290	92912	7018	6263	13281	79631	63718	29194	4,7	14,3

* Translation of groups into English is on page 21.

20 lentelė. Balansas metų pabaigoje, Eur
Table 20. Balance statement at the end of the year, Euro

Ūkininkų ūkiai
 Family farms

Grupės	Nuosavas ŽŪ turtas	Grynieji pinigai, banko indėliai	Kitas finansinis turtas	Iš viso finansinio turto	Iš viso turto (1+4)	Ilgalaikiai kreditai	Trumpalaikiai kreditai ir skolos	Visos skolos (6+7)	Nuosavas kapitalas (5-8)	Ilgalaikis turtas	Trumpalaikis turtas	Likvidumas (11/7)	Mokumas, % (8/5)
Groups	Own agricultural assets	Cash and bank deposits	Other financial assets	Total financial assets	Total assets	Long term loans	Short term loans	Total liabilities	Net worth	Fixed assets	Current assets	Liquidity	Solvency, %
A	1	2	3	4	5	6	7	8	9	10	11	12	13
Grupavimas pagal bendrą žemės plotą, ha					Grouping according to farm size, ha								
< 10	23453	4614	426	5040	28493	399	254	653	27840	20481	8012	31,5	2,3
10-< 20	41914	9529	3401	12930	54844	5823	2679	8502	46342	37701	17143	6,4	15,5
20-< 30	49254	12952	3770	16722	65976	8180	3895	12075	53901	43252	22724	5,8	18,3
30-< 40	62331	14019	3929	17948	80279	9058	2999	12057	68222	55444	24835	8,3	15,0
40-< 50	91659	17510	4724	22234	113893	10736	3507	14243	99650	82450	31443	9,0	12,5
50-< 100	111166	23946	9702	33648	144814	15572	8430	24002	120812	96657	48157	5,7	16,6
100-< 150	205387	34649	18084	52733	258120	40845	25584	66429	191691	170336	87784	3,4	25,7
>= 150	600368	80771	47246	128017	728385	98240	83822	182062	546323	490467	237918	2,8	25,0
Grupavimas pagal ŽŪN našumą, balai					Grouping according to land quality, points								
< 32	70326	13219	6933	20152	90478	11845	6248	18093	72385	62683	27795	4,4	20,0
32-< 35	69919	17365	4564	21929	91848	6090	2433	8523	83325	62254	29594	12,2	9,3
35-< 45	86022	15865	6589	22454	108476	13878	7307	21185	87291	73771	34705	4,7	19,5
>= 45	108644	17729	7264	24993	133637	15170	13582	28752	104885	89882	43755	3,2	21,5
Nepalankios ūk. vietovės / LFA	83406	16567	7135	23702	107108	12942	5910	18852	88256	72984	34124	5,8	17,6
Palankios ūk. vietovės / Normal areas	91931	15842	5933	21775	113706	12729	10454	23183	90523	76908	36798	3,5	20,4
Grupavimas pagal ūkininko amžių					Grouping according to farmer's age								
< 40	79097	15149	5787	20936	100033	16314	7170	23484	76549	69098	30935	4,3	23,5
40-49	87636	13661	5889	19550	107186	14433	9043	23476	83710	74853	32333	3,6	21,9
>= 50	94622	18775	7579	26354	120976	8938	8406	17344	103632	79746	41230	4,9	14,3
Ekologinės gamybos ūkiai					Organic farms								
Ekol. gamybos ūkiai / Organic farms	116849	24776	14919	39695	156544	20706	6789	27495	129049	102012	54532	8,0	17,6

20 lentelės tęsinys / Table 20 continued

A	1	2	3	4	5	6	7	8	9	10	11	12	13	
Grupavimas pagal ūkininkavimo tipą													<i>Grouping according to types of farming *</i>	
Javų, rapsų	130381	23109	8564	31673	162054	19682	17508	37190	124864	109067	52987	3,0	22,9	
Augalininkystės	79813	15385	10298	25683	105496	21584	5817	27401	78095	69253	36243	6,2	26,0	
Daržininkystės, sodininkystės	81858	21071	6648	27719	109577	7450	4992	12442	97135	73851	35726	7,2	11,4	
Pienininkystės	68849	13722	5338	19060	87909	9530	4200	13730	74179	61624	26285	6,3	15,6	
Žolėdžių gyvulių	81802	11214	6768	17982	99784	12664	3047	15711	84073	68500	31284	10,3	15,7	
Kiaulių, paukščių	57441	5299	3467	8766	66207	5783	4450	10233	55974	42414	23793	5,3	15,5	
Mišrus augalininkystės-žolėdžių gyvulių	93064	16094	7173	23267	116331	12244	6671	18915	97416	79891	36440	5,5	16,3	
Kiti mišrūs ūkiai	35212	8161	1888	10049	45261	1326	1447	2773	42488	28173	17088	11,8	6,1	
Grupavimas pagal ekonominį dydį, tūkst. Eur													<i>Grouping according to economic size, thou Euro</i>	
4-< 8	35426	7429	2318	9747	45173	2884	1662	4546	40627	32479	12694	7,6	10,1	
8-< 15	47613	10596	3037	13633	61246	6589	2229	8818	52428	42128	19118	8,6	14,4	
15-< 25	66307	13199	5158	18357	84664	11341	2907	14248	70416	57897	26767	9,2	16,8	
25-< 50	105991	25277	8691	33968	139959	15777	7629	23406	116553	91069	48890	6,4	16,7	
50-< 100	172179	31964	12917	44881	217060	27707	22088	49795	167265	143794	73266	3,3	22,9	
100-< 250	421767	60508	32592	93100	514867	76075	56235	132310	382557	346759	168108	3,0	25,7	
>= 250	1248840	153143	103265	256408	1505248	187567	185477	373044	1132204	1008532	496716	2,7	24,8	
Grupavimas pagal apskritis													<i>Grouping according to counties</i>	
Alytaus	103835	19237	9666	28903	132738	15165	7881	23046	109692	89061	43677	5,5	17,4	
Kauno	74175	16938	5064	22002	96177	11754	9747	21501	74676	60448	35729	3,7	22,4	
Klaipėdos	90591	15438	6152	21590	112181	13392	8100	21492	90689	74614	37567	4,6	19,2	
Marijampolės	141466	19181	10186	29367	170833	16060	18713	34773	136060	118616	52217	2,8	20,4	
Panevėžio	119530	17731	8523	26254	145784	20560	12555	33115	112669	101388	44396	3,5	22,7	
Šiaulių	104106	16784	7224	24008	128114	18092	12125	30217	97897	87130	40984	3,4	23,6	
Tauragės	61074	12323	5250	17573	78647	6872	5441	12313	66334	54439	24208	4,4	15,7	
Telšių	112108	15369	6426	21795	133903	14380	3571	17951	115952	100528	33375	9,3	13,4	
Utenos	72184	17600	6097	23697	95881	12715	4189	16904	78977	63715	32166	7,7	17,6	
Vilniaus	71223	16303	5933	22236	93459	9050	4627	13677	79782	62045	31414	6,8	14,6	
Svertinis vidurkis	2016	87656	16206	6536	22742	110398	12836	8174	21010	89388	74941	35457	4,3	19,0
Weighted average	2015	78997	14211	6919	21130	100127	8557	7913	16470	83657	65503	34624	4,4	16,4

* Translation of groups into English is on page 21.

21 lentelė. Pajamos už parduotą augalininkystės produkciją, Eur

Table 21. Income from crop production, Euro

Ūkininkų ūkiai

Family farms

Grupės <i>Groups</i>	Kviečiai <i>Wheat</i>	Rugiai <i>Rye</i>	Miežiai <i>Barley</i>	Avižos <i>Oats</i>	Kviet- rugiai <i>Triti- cale</i>	Grikliai <i>Buck- wheat</i>	Ankštiniai augalai grūdams <i>Protein crops</i>	Bulvės <i>Pota- toes</i>	Cukriniai runkeliai <i>Sugar beet</i>	Rapsai <i>Rape</i>	Lauko daržovės, gėlės <i>Field vegetables</i>	Šiltnam. daržovės, gėlės <i>Greenh. vegetabl.</i>	Vaisiai, uogos <i>Fruits, berries</i>	Kita produkcija <i>Other production</i>	Pajamos <i>Income</i>		
															iš viso <i>total</i>	1 ha ŽŪN <i>per 1 ha UAA</i>	
A	1	2	3	4	5	6	7	8	9	10	11	12	13	14	15	16	
Grupavimas pagal bendrą žemės plotą, ha																Grouping according to farm size, ha	
< 10	397	21	180	37	16	-	17	196	14	-	288	128	316	117	1727	301	
10-< 20	1368	53	241	20	130	75	163	121	-	14	139	139	427	273	3163	227	
20-< 30	1157	121	358	36	159	13	365	200	-	147	312	10	387	344	3609	153	
30-< 40	2418	69	234	239	150	138	779	202	99	211	33	-	143	634	5349	157	
40-< 50	3114	142	608	228	395	156	868	51	76	583	7	-	130	947	7305	169	
50-< 100	7597	146	811	298	552	130	1675	298	202	911	300	76	117	2317	15430	232	
100-< 150	25442	238	2508	581	1312	1498	5161	749	507	5773	310	-	654	587	45320	378	
>= 150	98637	1840	7456	2285	6337	2654	21689	3289	6357	26144	3310	9	36	2226	182269	619	
Grupavimas pagal ŽŪN našumą, balai																Grouping according to land quality, points	
< 32	1113	126	52	287	177	316	296	118	-	92	59	238	25	518	3417	119	
32-< 35	939	196	359	222	336	193	338	101	-	89	169	6	82	613	3643	109	
35-< 45	6792	225	663	305	680	353	1471	295	40	1272	289	47	511	830	13773	302	
>= 45	17586	92	1664	87	630	113	3695	731	1343	4335	765	92	231	628	31992	655	
Nepalankios ūk. vietovės / LFA	3449	241	432	365	595	462	972	242	4	614	207	108	110	559	8360	206	
Palankios ūk. vietovės / Normal areas	12761	100	1181	97	496	57	2530	480	766	2932	532	53	500	839	23324	531	
Grupavimas pagal ūkininko amžių																Grouping according to farmer's age	
< 40	5868	126	738	179	456	211	1357	196	298	995	195	10	583	863	12075	309	
40-49	8323	129	965	171	709	291	1874	430	339	2066	245	234	189	882	16847	373	
>= 50	9738	235	753	314	508	279	1982	448	484	2200	594	35	155	441	18166	422	
Ekologinės gamybos ūkiai																Organic farms	
Ekol. gamybos ūkiai / Organic farms	1962	573	88	1092	917	1066	1328	64	-	39	46	15	679	673	8542	172	

21 lentelės tęsinys / Table 21 continued

A	1	2	3	4	5	6	7	8	9	10	11	12	13	14	15	16	
Grupavimas pagal ūkininkavimo tipą																	
<i>Grouping according to types of farming *</i>																	
Javų, rapsų	23692	437	2290	599	1438	689	5163	211	753	5546	7	1	10	1021	41857	580	
Augalininkystės	5794	142	292	96	408	95	1035	3367	2205	593	1616	160	2566	2104	20473	621	
Daržininkystės, sodininkystės	295	-	102	69	39	57	109	381	-	13	10533	3090	4455	889	20032	1370	
Pienininkystės	396	20	79	45	90	23	70	81	-	20	2	-	27	223	1076	38	
Žolėdžių gyvulių	131	7	144	50	114	-	1	69	-	-	2	-	13	1149	1680	40	
Kiaulių, paukščių	1730	-	463	79	557	163	523	-	-	97	-	-	3	293	3908	315	
Mišrus augalininkystės-žolėdžių gyvulių	3836	84	386	211	448	344	790	198	88	564	40	-	21	550	7560	159	
Kiti mišrūs ūkiai	359	118	166	30	9	14	173	93	-	-	190	16	161	224	1553	146	
Grupavimas pagal ekonominį dydį, tūkst. Eur																	
<i>Grouping according to economic size, thou Euro</i>																	
4-< 8	568	47	145	32	87	30	54	119	9	-	121	7	292	618	2129	171	
8-< 15	1340	66	317	101	128	44	296	138	-	77	82	54	300	508	3451	162	
15-< 25	1548	193	309	193	284	130	689	190	-	80	139	142	460	780	5137	139	
25-< 50	7288	83	975	406	685	655	1725	249	112	1331	450	20	185	767	14931	259	
50-< 100	22430	520	2535	477	1479	594	4888	567	496	3806	270	21	206	678	38967	378	
100-< 250	61529	1451	5589	1787	4310	2092	14018	1956	1762	15825	894	1054	593	1465	114325	530	
>= 250	235613	875	11501	1962	8928	2423	45107	10372	24759	64891	17110	59	-	4259	427859	813	
Grupavimas pagal apskritis																	
<i>Grouping according to counties</i>																	
Alytaus	6674	1118	77	418	814	1036	936	43	-	197	408	66	1656	204	13647	245	
Kauno	11007	74	760	44	688	34	1654	749	930	2458	1431	164	143	110	20246	546	
Klaipėdos	4408	31	541	191	736	46	1464	213	-	574	6	-	42	2430	10682	232	
Marijampolės	23175	27	901	50	215	-	4717	824	3791	2803	165	-	841	804	38313	663	
Panevėžio	14072	165	1834	154	1413	679	3633	417	92	4216	425	166	130	630	28026	448	
Šiaulių	16490	180	2315	120	408	9	3083	369	233	5132	134	-	818	1080	30371	591	
Tauragės	2676	17	292	87	168	-	788	290	-	487	121	15	104	654	5699	218	
Telšių	3287	27	1184	132	551	8	1375	79	-	212	293	-	12	749	7909	195	
Utenos	2467	48	190	144	291	378	334	170	-	473	20	365	55	612	5547	126	
Vilniaus	3048	420	103	800	519	701	966	245	-	436	255	18	229	416	8156	236	
Svertinis vidurkis	2016	8090	171	805	231	546	260	1748	361	384	1770	369	81	304	697	15817	374
Weighted average	2015	7925	204	1170	213	757	282	1123	414	426	2304	377	112	128	507	15942	393

* Translation of groups into English is on page 21.

22 lentelė. Pajamos už parduotą gyvulininkystės produkciją, kitos pelningos veiklos ir visos pajamos be subsidijų, Eur
Table 22. Income from livestock production, OGA and total income without subsidies, Euro

Ūkininkų ūkiai
 Family farms

Grupės Groups	Galvijai ir galvijiena Cattle	Kiaulės ir kauliena Pigs	Paukščiai ir paukštiena Poultry	Pienas Milk	Kiaušiniai Eggs	Medus Honey	Kita gyvulininkystės produkcija Other livestock	Iš viso už gyvulinink. produkciją Total livestock	Kitos pelningos veiklos pajamos OGA			Pajamos* Income*		Pajamos ne iš ŽŪ (atlyginimai, kt.) Total other income	Iš viso pajamų be subsidijų Total income
									produktų perdirbimas processed products	miškininkystė forestry	kita other	iš viso total	1 ha ŽŪN per 1 ha UAA		
A	1	2	3	4	5	6	7	8	9	10	11	12	13	14	15
Grupavimas pagal bendrą žemės plotą, ha								Grouping according to farm size, ha							
< 10	379	390	333	846	106	1399	225	3678	63	-	177	5645	983	6507	12152
10-< 20	789	85	404	1457	70	409	87	3301	161	-	384	7009	503	7653	14662
20-< 30	1979	37	25	2429	4	358	513	5345	19	62	308	9343	396	6973	16316
30-< 40	1973	20	2	3924	37	159	1340	7455	176	-	179	13159	385	6422	19581
40-< 50	1771	59	-	2604	-	1	579	5014	111	4	1238	13672	316	8166	21838
50-< 100	3715	131	43	6423	1	38	320	10671	82	171	810	27164	409	10454	37618
100-< 150	5900	89	411	10551	-	141	91	17183	58	19	1416	63996	534	9591	73587
>= 150	8645	281	479	26434	-	4	103	35946	230	382	3558	222385	755	15291	237676
Grupavimas pagal ŽŪN našumą, balai								Grouping according to land quality, points							
< 32	1556	16	-	3071	2	681	908	6234	-	-	748	10399	362	10986	21385
32-< 35	2408	271	32	4422	83	83	352	7651	202	2	157	11655	350	10757	22412
35-< 45	2441	157	156	4317	62	772	167	8072	115	82	666	22708	498	7557	30265
>= 45	1286	201	618	3732	31	262	251	6381	93	51	759	39276	805	6018	45294
Nepalankios ūk. vietovės / LFA	2328	45	58	3958	56	384	467	7296	119	76	629	16480	405	9922	26402
Palankios ūk. vietovės / Normal areas	1659	286	427	4030	40	662	178	7282	91	25	634	31356	713	6231	37587
Grupavimas pagal ūkininko amžių								Grouping according to farmer's age							
< 40	1647	54	87	2118	7	302	215	4430	36	23	679	17243	441	11371	28614
40-49	2243	89	241	4684	20	594	539	8410	93	88	416	25854	573	6917	32771
>= 50	2111	307	368	5054	100	654	265	8859	169	48	737	27979	650	6193	34172
Ekologinės gamybos ūkiai								Organic farms							
Ekol. gamybos ūkiai / Organic farms	2869	118	1512	3589	108	118	1474	9788	132	14	944	19420	392	10876	30296

22 lentelės tęsinys / Table 22 continued

A	1	2	3	4	5	6	7	8	9	10	11	12	13	14	15	
Grupavimas pagal ūkininkavimo tipą								Grouping according to types of farming **								
Javų, rapsų	568	143	25	366	1	19	144	1266	11	58	1005	44197	613	7901	52098	
Augalininkystės	530	102	1	281	20	30	398	1362	243	39	767	22884	695	10777	33661	
Daržininkystės, sodininkystės	-	-	-	2	-	-	94	96	457	-	831	21416	1465	16529	37945	
Pienininkystės	3059	35	1	9831	14	2	27	12969	195	-	363	14603	512	7947	22550	
Žolėdžių gyvulių	5849	362	-	2148	47	13	2099	10518	1	-	433	12632	298	9001	21633	
Kiaulių, paukščių	275	5329	41737	-	2632	-	2778	52751	157	-	550	57366	4630	2138	59504	
Mišrus augalininkystės-žolėdžių gyvulių	3840	2	2	5362	13	27	475	9721	123	290	924	18618	392	7172	25790	
Kiti mišrūs ūkiai	266	543	924	311	249	4260	399	6952	-	-	146	8651	813	6289	14940	
Grupavimas pagal ekonominį dydį, tūkst. Eur								Grouping according to economic size, Euro								
4-< 8	478	254	19	854	83	343	356	2387	81	-	243	4840	388	8144	12984	
8-< 15	1278	68	409	1295	48	848	415	4361	121	114	628	8675	407	7169	15844	
15-< 25	2548	61	-	2880	16	734	412	6651	108	-	287	12183	330	8578	20761	
25-< 50	3587	47	3	5272	1	575	132	9617	69	7	984	25608	444	7663	33271	
50-< 100	5409	61	124	10799	3	203	98	16697	73	-	852	56589	549	6637	63226	
100-< 250	7148	523	920	24659	-	93	47	33390	111	25	1860	149711	694	11618	161329	
>= 250	13207	848	7313	64275	-	-	273	85916	1088	1725	9020	525608	998	23718	549326	
Grupavimas pagal apskritis								Grouping according to counties								
Alytaus	2269	-	-	4798	-	5	267	7339	1	6	2165	23158	416	13495	36653	
Kauno	1526	80	551	2658	11	1122	193	6141	133	-	387	26907	726	7670	34577	
Klaipėdos	3293	595	82	8066	2	941	49	13028	-	1	281	23992	521	6423	30415	
Marijampolės	2122	377	12	5027	60	-	163	7761	18	46	867	47005	813	7493	54498	
Panevėžio	2142	1	28	5472	122	162	9	7936	54	401	780	37197	595	5753	42950	
Šiaulių	1567	475	-	3581	-	75	451	6149	134	88	785	37527	731	4726	42253	
Tauragės	2252	96	157	4028	23	226	622	7404	14	-	264	13381	512	8148	21529	
Telšių	3999	132	-	5715	51	305	33	10235	36	-	788	18968	467	8166	27134	
Utenos	2058	-	29	4068	2	826	488	7471	-	-	301	13319	302	13941	27260	
Vilniaus	881	69	780	1602	152	879	428	4791	370	-	845	14162	409	8447	22609	
Svertinis vidurkis	2016	1995	165	242	3994	48	523	322	7289	105	51	631	23893	565	8082	31975
Weighted average	2015	1939	254	369	3928	68	780	171	7509	110	97	590	24248	598	6154	30402

* Parduotos augalininkystės produkcijos (21 l.) + gyvulininkystės produkcijos + kitos pelningos veiklos pajamos / Income from crop (t. 21) + livestock p + OGA.

** Translation of groups into English is on page 21.

23 lentelė. Pinigų judėjimas, Eur
Table 23. Cash-flow indicators, Euro

Ūkininkų ūkiai
Family farms

Grupės Groups	Iš viso pajamų be subsidijų Total income without subsidies	Apmokėtos gamybos išlaidos Paid costs	Gyvulių pirkimas Purchases of livestock	Subsidijos, išskyrus investic. & VAT Balance subsidies & VAT	Parama investicijoms Subsidies on investm.	Ūkio pajamos (1-2-3+4+5) Cash-flow	Turto pardavimas Sales of assets	Turto pirkimas Purchases of assets	Kvotų pardav.- pirkimas Quota sale - purchase	Skolos Debts		Pinigai metų pabaigoje Savings at the end of the year	
										metų pradžioje opening valuation	metų pabaigoje closing valuation	iš viso (6+7-8+9-10+11) total	1 šeimos nariui per capita
A	1	2	3	4	5	6	7	8	9	10	11	12	13
Grupavimas pagal bendrą žemės plotą, ha													
Grouping according to farm size, ha													
< 10	12152	3723	665	1068	1320	10152	19	2671	-	627	653	7526	4135
10-< 20	14662	5137	594	3799	2254	14984	1010	7969	-	5929	8502	10598	5607
20-< 30	16316	8040	751	7191	6506	21222	484	15188	-	5733	12075	12860	6366
30-< 40	19581	10646	1028	9905	7546	25358	131	16560	-	8146	12057	12840	6723
40-< 50	21838	11863	759	11541	5293	26050	170	13519	-	13928	14244	13017	7152
50-< 100	37618	19995	689	16823	7181	40938	778	23128	-	18202	24002	24388	12507
100-< 150	73587	50127	1020	28851	5423	56714	1722	34494	-	57226	66429	33145	17537
>= 150	237676	164027	1335	56305	8395	137014	5918	97980	-	166353	182062	60661	34466
Grupavimas pagal ŽŪN našumą, balai													
Grouping according to land quality, points													
< 32	21385	8547	1658	8555	4644	24379	333	15365	-	12619	18093	14821	8099
32-< 35	22412	8952	737	10416	7252	30391	1056	14551	-	7128	8523	18291	9729
35-< 45	30265	17631	617	10922	4639	27578	859	16824	-	17930	21186	14869	7744
>= 45	45294	28127	459	8972	1704	27384	925	16555	-	23996	28752	16510	8876
Nepalankios ūk. vietovės / LFA	26402	13125	1024	11633	6934	30820	1028	18429	-	15874	18852	16397	8722
Palankios ūk. vietovės / Normal areas	37587	22824	454	8317	1469	24095	629	13996	-	18718	23183	15193	8039
Grupavimas pagal ūkininko amžių													
Grouping according to farmer's age													
< 40	28614	13660	1178	9556	7566	30898	1119	23461	-	15217	23484	16823	9294
40-49	32771	19559	579	10325	2982	25940	794	14943	-	21636	23475	13630	7099
>= 50	34172	20376	493	10094	2309	25706	618	11194	-	16058	17344	16416	8506
Ekologinės gamybos ūkiai													
Organic farms													
Ekol. gamybos ūkiai / Organic farms	30296	13216	1897	21018	8940	45141	724	23398	-	23629	27495	26333	15399

23 lentelės tęsinys / Table 23 continued

A	1	2	3	4	5	6	7	8	9	10	11	12	13	
Grupavimas pagal ūkininkavimo tipą						Grouping according to types of farming *								
Javų, rapsų	52098	33332	211	12939	2474	33968	1471	20793	-	32113	37191	19724	10604	
Augalininkystės	33661	16651	387	7499	6338	30460	926	27105	-	11951	27401	19731	11211	
Daržininkystės, sodininkystės	37945	15776	4	5693	4355	32213	182	21982	-	8457	12442	14398	9599	
Pienininkystės	22550	11046	619	9123	4904	24912	789	12252	-	12236	13730	14943	7325	
Žolėdžių gyvulių	21633	10114	2914	13085	9983	31673	62	22222	-	11040	15711	14184	8443	
Kiaulių, paukščių	59504	37616	10230	2658	2738	17054	-	4829	-	9281	10233	13177	7201	
Mišrus augalininkystės-žolėdžių gyvulių	25790	15617	1341	13149	5143	27124	582	16295	-	16805	18916	13522	6970	
Kiti mišrus ūkiai	14940	4769	783	2742	1590	13720	48	5095	-	2230	2773	9216	5266	
Grupavimas pagal ekonominį dydį, tūkst. Eur						Grouping according to economic size, thou Euro								
4-< 8	12984	3851	549	3001	1687	13272	306	4912	-	2563	4546	10649	5725	
8-< 15	15844	6602	869	5718	3973	18064	782	12167	-	6087	8818	9410	4953	
15-< 25	20761	10076	706	10650	8279	28908	48	17971	-	8562	14248	16671	8868	
25-< 50	33271	18983	800	15730	7313	36531	1225	22084	-	18013	23407	21066	10748	
50-< 100	63226	42979	636	24285	5547	49443	895	26078	-	47158	49795	26897	14009	
100-< 250	161329	111576	1233	44025	6725	99270	3654	68034	-	122354	132310	44846	24241	
>= 250	549326	379031	3114	90015	13413	270609	14301	200299	-	333395	373044	124260	73964	
Grupavimas pagal apskritis						Grouping according to counties								
Alytaus	36653	21388	737	14048	8367	36943	613	24978	-	19059	23046	16565	10353	
Kauno	34577	20967	611	7224	3199	23422	411	11583	-	17420	21500	16330	8780	
Klaipėdos	30415	17361	1842	10569	6362	28143	122	16378	-	17296	21492	16083	8837	
Marijampolės	54498	37418	412	10643	4502	31813	2097	23739	-	29701	34773	15243	7090	
Panevėžio	42950	26607	263	13146	2106	31332	1031	18503	-	27813	33116	19163	10529	
Šiaulių	42253	26549	269	9916	2212	27563	511	20313	-	21356	30218	16623	8438	
Tauragės	21529	9946	918	7433	4516	22614	337	11876	-	10228	12314	13161	6581	
Telšių	27134	12815	695	11653	5407	30684	155	18717	-	13179	17951	16894	9491	
Utenos	27260	11301	1181	12506	7127	34411	301	19312	-	14243	16905	18062	9457	
Vilniaus	22609	10540	721	9705	3349	24402	2312	12873	-	13922	13677	13596	7596	
Svertinis vidurkis	2016	31975	17958	740	9981	4210	27468	829	16220	-	17292	21011	15796	8358
Weighted average	2015	30402	17125	648	8378	2679	23686	780	10476	-	13281	16470	17179	5726

* Translation of groups into English is on page 21.

24 lentelė. Ūkyje pagamintos ir asmeninėms reikmėms suvartotos produkcijos vertė, Eur
 Table 24. Private consumption of own production, Euro

Ūkininkų ūkiai
 Family farms

Grupės	Augalininkystės produkcija	Pienas	Galvijiena	Kiauliena	Paukštiena	Kiaušiniai	Medus	Kita gyvulininkystės produkcija	Iš viso gyvulininkystės produkcijos	Perdirbta produkcija	Iš viso (1+10)	Suvalgoti 1 ūkio nariui
Groups	Crop production	Milk	Beef	Pork	Poultry	Eggs	Honey	Other livest. production	Total livest. production	Processed products	Total	Consumption per capita
A	1	2	3	4	5	6	7	8	9	10	11	12
Grupavimas pagal bendrą žemės plotą, ha						Grouping according to farm size, ha						
< 10	102	96	-	96	21	18	25	27	283	-	385	212
10–< 20	47	48	23	31	3	6	5	42	158	2	207	110
20–< 30	33	55	56	21	6	6	7	39	190	-	223	110
30–< 40	57	56	51	17	1	7	5	73	210	-	267	140
40–< 50	48	39	50	17	-	-	-	101	207	-	255	140
50–< 100	52	50	93	8	2	3	3	7	166	1	219	112
100–< 150	33	31	84	5	-	1	2	5	128	-	161	85
>= 150	39	32	110	9	1	-	-	22	174	-	213	121
Grupavimas pagal ŽŪN našumą, balai						Grouping according to land quality, points						
< 32	36	113	51	5	-	-	5	11	185	-	221	121
32–< 35	79	71	43	44	3	17	5	31	214	-	293	156
35–< 45	74	47	45	47	5	10	5	46	205	-	279	145
>= 45	37	45	29	40	17	4	20	40	195	2	234	126
Nepalankios ūk. vietovės / LFA	63	66	53	12	2	7	6	47	193	-	256	136
Palankios ūk. vietovės / Normal areas	55	53	29	65	12	9	12	28	208	1	264	140
Grupavimas pagal ūkininko amžių						Grouping according to farmer's age						
< 40	39	31	37	12	-	4	4	29	117	-	156	86
40–49	60	86	47	29	15	7	3	43	230	-	290	151
>= 50	75	64	41	67	7	12	18	39	248	1	324	168
Ekologinės gamybos ūkiai						Organic farms						
Ekol. gamybos ūkiai / Organic farms	25	40	53	11	1	9	11	146	271	-	296	173

24 lentelės tęsinys / Table 24 continued

A	1	2	3	4	5	6	7	8	9	10	11	12	
Grupavimas pagal ūkininkavimo tipą						Grouping according to types of farming *							
Javų, rapsų	49	30	7	37	15	3	-	44	136	-	185	99	
Augininkystės	66	64	13	68	5	3	1	22	176	-	242	138	
Daržininkystės, sodininkystės	154	-	-	-	-	-	-	298	298	-	452	301	
Pienininkystės	50	75	70	25	-	2	1	4	177	-	227	111	
Žolėdžių gyvulių	18	64	111	52	1	23	2	41	294	-	312	186	
Kiaulių, paukščių	108	-	-	28	33	18	-	129	208	-	316	173	
Mišrus augalininkystės-žolėdžių gyvulių	55	70	80	15	3	2	10	34	214	5	274	141	
Kiti mišrūs ūkiai	111	90	5	85	14	36	63	63	356	-	467	267	
Grupavimas pagal ekonominį dydį, tūkst. Eur						Grouping according to economic size, thou Euro							
4-< 8	87	68	11	59	14	12	19	48	231	1	319	172	
8-< 15	37	65	31	33	3	7	4	48	191	-	228	120	
15-< 25	45	59	68	29	2	8	2	29	197	-	242	129	
25-< 50	51	39	73	20	1	2	3	5	143	-	194	99	
50-< 100	39	40	100	8	2	2	2	11	165	-	204	106	
100-< 250	32	31	114	6	1	-	-	13	165	-	197	106	
>= 250	39	43	195	26	-	-	-	4	268	1	308	183	
Grupavimas pagal apskritis						Grouping according to counties							
Alytaus	57	32	21	-	-	-	-	15	68	-	125	78	
Kauno	48	55	27	15	24	13	1	5	140	-	188	101	
Klaipėdos	8	74	57	54	1	1	2	-	189	-	197	108	
Marijampolės	34	25	62	113	1	5	-	174	380	-	414	193	
Panevėžio	55	62	57	6	5	10	12	-	152	-	207	114	
Šiaulių	62	70	24	96	-	-	-	14	204	1	267	136	
Tauragės	67	48	31	65	16	16	34	41	251	-	318	159	
Telšių	37	98	58	31	-	12	6	-	205	8	250	140	
Utenos	66	32	87	1	2	-	11	58	191	-	257	135	
Vilniaus	97	78	27	12	2	8	5	73	205	-	302	169	
Svertinis vidurkis	2016	59	59	41	39	7	8	9	37	200	1	260	138
Weighted average	2015	69	71	53	55	11	15	20	31	256	-	325	108

* Translation of groups into English is on page 21.

25 lentelė. Darbo sąnaudos ūkyje, val.
Table 25. Labour input, h

Ūkininkų ūkiai
Family farms

Grupės <i>Groups</i>	Žemės ūkyje <i>In agriculture</i>					Kitoje ūkio veikloje <i>Other activity in farm</i>		Iš viso ūkyje <i>Total in a farm</i>	Iš viso šeimos sutartinių darbuotojų <i>Total - FWU</i>	Iš viso sutartinių darbuotojų (SD) <i>Total - AWU</i>	ŽŪN / SD <i>UAA per 1 AWU</i>
	ūkininkas <i>farmer</i>	sutuoktinis <i>spouse</i>	kiti ūkio nariai <i>other farm members</i>	samdomi darbininkai <i>hired labour</i>	iš viso <i>total</i>	ūkio nariai <i>farm members</i>	samdomi darbininkai <i>hired labour</i>				
A	1	2	3	4	5	6	7	8	9	10	11
Grupavimas pagal bendrą žemės plotą, ha						Grouping according to farm size, ha					
< 10	1844	653	237	107	2841	111	-	2952	1,33	1,38	4,16
10–< 20	1828	605	345	46	2824	224	-	3048	1,37	1,39	10,03
20–< 30	1874	506	606	63	3049	151	1	3201	1,45	1,48	15,95
30–< 40	1861	721	471	112	3165	156	-	3321	1,46	1,51	22,61
40–< 50	2014	515	360	122	3011	115	23	3149	1,38	1,45	29,84
50–< 100	2027	509	464	279	3279	119	7	3405	1,39	1,53	43,39
100–< 150	2043	432	473	1128	4076	143	-	4219	1,38	1,93	62,11
>= 150	2126	414	436	4247	7223	97	89	7409	1,36	3,49	84,37
Grupavimas pagal ŽŪN našumą, balai						Grouping according to land quality, points					
< 32	1885	606	228	137	2856	111	-	2967	1,32	1,39	20,66
32–< 35	2073	600	339	167	3179	173	-	3352	1,40	1,48	22,49
35–< 45	1854	567	447	417	3285	149	9	3443	1,38	1,59	28,67
>= 45	1908	562	393	497	3360	164	11	3535	1,40	1,65	29,59
Nepalankios ūk. vietovės / LFA	1902	542	400	275	3119	183	7	3309	1,37	1,51	26,93
Palankios ūk. vietovės / Normal areas	1907	611	372	453	3343	119	8	3470	1,39	1,62	27,13
Grupavimas pagal ūkininko amžių						Grouping according to farmer's age					
< 40	1891	268	595	195	2949	195	6	3150	1,34	1,44	27,15
40–49	1822	704	258	379	3163	215	2	3380	1,39	1,58	28,56
>= 50	1970	740	301	491	3502	73	11	3586	1,41	1,66	25,92
Ekologinės gamybos ūkiai						Organic farms					
Ekol. gamybos ūkiai / Organic farms	2008	502	191	372	3073	88	9	3170	1,28	1,47	33,70

25 lentelės tęsinys / Table 25 continued

A	1	2	3	4	5	6	7	8	9	10	11	
Grupavimas pagal ūkininkavimo tipą						Grouping according to types of farming *						
Javų, rapsų	1935	335	467	506	3243	179	12	3434	1,32	1,57	45,96	
Augalininkystės	1831	380	196	537	2944	221	3	3168	1,20	1,46	22,57	
Daržininkystės, sodininkystės	1998	504	167	1130	3799	111	8	3918	1,19	1,75	8,35	
Pienininkystės	1888	805	463	277	3433	93	2	3528	1,50	1,64	17,39	
Žolėdžių gyvulių	2045	626	239	190	3100	53	1	3154	1,37	1,46	29,05	
Kiaulių, paukščių	1684	1536	22	905	4147	346	-	4493	1,69	2,13	5,82	
Mišrus augalininkystės-žolėdžių gyvulių	1822	659	347	379	3207	258	23	3488	1,40	1,60	29,66	
Kiti mišrūs ūkiai	1896	574	248	65	2783	153	-	2936	1,33	1,36	7,82	
Grupavimas pagal ekonominį dydį, tūkst. Eur						Grouping according to economic size, thou Euro						
4-< 8	1838	620	294	36	2788	150	-	2938	1,35	1,37	9,10	
8-< 15	1857	553	427	71	2908	203	6	3117	1,39	1,43	14,92	
15-< 25	1941	538	424	147	3050	99	-	3149	1,38	1,45	25,43	
25-< 50	2008	590	493	245	3336	135	10	3481	1,45	1,58	36,54	
50-< 100	2073	549	450	719	3791	95	7	3893	1,42	1,78	57,89	
100-< 250	2160	452	508	3051	6171	92	29	6292	1,42	2,93	73,59	
>= 250	2088	456	408	10694	13646	157	266	14069	1,38	6,76	77,87	
Grupavimas pagal apskritis						Grouping according to counties						
Alytaus	1970	455	290	733	3448	122	-	3570	1,30	1,66	33,54	
Kauno	1791	302	600	393	3086	148	3	3237	1,32	1,51	24,54	
Klaipėdos	1991	635	153	410	3189	105	2	3296	1,31	1,51	30,50	
Marijampolės	1542	553	543	641	3279	68	5	3352	1,30	1,62	35,68	
Panevėžio	2011	714	252	576	3553	133	4	3690	1,41	1,69	36,98	
Šiaulių	2048	776	462	483	3769	112	9	3890	1,51	1,75	29,35	
Tauragės	1890	708	462	162	3222	155	11	3388	1,53	1,61	16,22	
Telšių	2345	742	172	238	3497	93	1	3591	1,42	1,54	26,36	
Utenos	1783	604	274	223	2884	293	-	3177	1,35	1,46	30,25	
Vilniaus	1817	388	352	256	2813	186	19	3018	1,24	1,37	25,26	
Svertinis vidurkis	2016	1904	576	385	364	3229	151	7	3387	1,38	1,56	27,12
Weighted average	2015	1834	603	452	380	3269	148	11	3428	1,38	1,57	25,83

* Translation of groups into English is on page 21.

26 lentelė. Grynasis pelnas, Eur
Table 26. Net profit, Euro

Ūkininkų ūkiai
Family farms

Grupės <i>Groups</i>	Bendrasis pelnas su subsidijomis <i>FNI</i>	Ūkininko šeimos darbas <i>Family remuneration</i>	Grynasis pelnas su subsidijomis <i>Net profit with subsidies</i>			Turto pelningumas*, % <i>Return on assets*, %</i>
			iš viso <i>total (1-2)</i>	1 ha ŽŪN <i>per 1 ha UAA</i>	1 SD <i>per 1 AWU</i>	
A	1	2	3	4	5	6
Grupavimas pagal bendrą žemės plotą, ha			Grouping according to farm size , ha			
< 10	2482	9047	-6565	-1144	-4757	-23,04
10-< 20	3423	9546	-6123	-439	-4405	-11,16
20-< 30	10814	9976	838	36	566	1,27
30-< 40	14106	10205	3901	114	2583	4,86
40-< 50	13066	9553	3513	81	2423	3,08
50-< 100	20013	9918	10095	152	6598	6,97
100-< 150	25458	9829	15629	130	8098	6,05
>= 150	48226	9772	38454	131	11018	5,28
Grupavimas pagal ŽŪN našumą, balai			Grouping according to land quality , points			
< 32	7203	8999	-1796	-63	-1292	-1,99
32-< 35	15207	10128	5079	153	3432	5,53
35-< 45	12099	9594	2505	55	1575	2,31
>= 45	8744	9626	-882	-18	-535	-0,66
Nepalankios ūk. vietovės / <i>LFA</i>	13861	9626	4235	104	2805	3,95
Palankios ūk. vietovės / <i>Normal areas</i>	7972	9569	-1597	-36	-986	-1,40
Grupavimas pagal ūkininko amžių			Grouping according to farmer's age			
< 40	14629	9378	5251	134	3647	5,25
40-49	9583	9537	46	1	29	0,04
>= 50	8818	9807	-989	-23	-596	-0,82
Ekologinės gamybos ūkiai			Organic farms			
Ekol. gamybos ūkiai / <i>Organic farms</i>	30141	8869	21272	429	14471	13,59

26 lentelės tęsinys / Table 26 continued

A	1	2	3	4	5	6	
Grupavimas pagal ūkininkavimo tipą			Grouping according to types of farming **				
Javų, rapsų	10299	9273	1026	14	654	0,63	
Augininkystės	12972	8357	4615	140	3161	4,37	
Daržininkystės, sodininkystės	11053	8840	2213	151	1265	2,02	
Pienininkystės	9749	10332	-583	-20	-355	-0,66	
Žolėdžių gyvulių	20030	9422	10608	250	7266	10,63	
Kiaulių, paukščių	13431	11410	2021	163	949	3,05	
Mišrus augalininkystės-žolėdžių gyvulių	13945	9813	4132	87	2583	3,55	
Kiti mišrūs ūkiai	6800	9130	-2330	-219	-1713	-5,15	
Grupavimas pagal ekonominį dydį, tūkst. Eur			Grouping according to economic size , thou Euro				
4-< 8	2188	9228	-7040	-565	-5139	-15,58	
8-< 15	8220	9667	-1447	-68	-1012	-2,36	
15-< 25	16091	9546	6545	177	4514	7,73	
25-< 50	18969	10259	8710	151	5513	6,22	
50-< 100	23373	10071	13302	129	7473	6,13	
100-< 250	39709	10214	29495	137	10067	5,73	
>= 250	80528	9887	70641	134	10450	4,69	
Grupavimas pagal apskritis			Grouping according to counties				
Alytaus	15119	9022	6097	110	3673	4,59	
Kauno	8327	9034	-707	-19	-468	-0,74	
Klaipėdos	16419	9171	7248	157	4800	6,46	
Marijampolės	5167	8605	-3438	-59	-2122	-2,01	
Panevėžio	13025	9890	3135	50	1855	2,15	
Šiaulių	10271	10806	-535	-10	-306	-0,42	
Tauragės	6392	10224	-3832	-147	-2380	-4,87	
Telšių	14952	10659	4293	106	2788	3,21	
Utenos	15797	9394	6403	145	4386	6,68	
Vilniaus	11465	8723	2742	79	2001	2,93	
Svertinis vidurkis	2016	10926	9591	1335	32	856	1,21
Weighted average	2015	12753	8929	3824	94	2436	3,82

* Grynojo pelno su subsidijomis ir ūkio turto metų pabaigoje santykis / *Ratio of Net profit with subsidies and own assets at the end of the year.*

** *Translation of groups into English is on page 21.*

27 lentelė. Standartiniai rezultatai pagal ūkininkavimo tipą
Table 27. Standard results by type of farming

Ūkininkų ūkiai
 Family farms

Ūkininkavimo tipai / Types of farming

Visi ūkiai	Javų, rapsų	Augalininkystės	Daržinink., sodinink.	Pienininkystės	Žolėdžių gyvulių	Kiaulių, paukščių	Mišrus augalin.- žolėdž. gyv.	Kiti ūkiai
All farms	Sp. cereals, protein, oilseeds	General field cropping	Horticult., permanent crops	Specialist dairying	Grazing livestock	Granivores	Field crops-grazing livestock	Various mixed farms

Ūkių skaičius / Number of farms

1301	449	114	73	322	120	15	162	46
------	-----	-----	----	-----	-----	----	-----	----

Ūkių struktūra / Structure and yields per farm

Ekonominis dydis, Eur	27553	43836	22630	22832	22702	15642	36226	27778	9330	Economic size - Euro
Darbo sąnaudos, SD	1,56	1,57	1,46	1,75	1,64	1,46	2,13	1,60	1,36	Labour input - AWU
- šeimos darbo	1,38	1,32	1,20	1,19	1,50	1,37	1,69	1,40	1,33	- unpaid labour input - FWU
- samdomojo darbo	0,18	0,25	0,26	0,56	0,14	0,09	0,44	0,20	0,03	- paid labour input
Nuomojama žemė, ha	20,23	36,89	17,63	4,14	11,42	22,06	6,41	22,43	3,72	Rented land - ha
Žemės ūkio naudmenos, ha	42,31	72,15	32,95	14,62	28,52	42,41	12,39	47,45	10,64	Utilised Agricultural Area - ha
- varpiniai javai	19,87	48,45	12,96	1,26	5,25	4,18	7,13	19,26	3,64	- cereals
- kiti lauko augalai	6,21	16,67	6,83	0,58	0,53	0,35	1,51	4,04	1,05	- other field crops
- daržovės	0,08	-	0,46	1,59	0,01	-	-	0,01	0,09	- vegetables
- sodai	0,27	0,03	1,27	6,53	0,02	0,02	-	0,05	0,13	- permanent crops
- pašariniai augalai*, pievos	14,59	4,81	10,42	3,71	22,26	34,38	3,40	22,85	5,39	- forage crops
- pūdymai	1,29	2,19	1,01	0,95	0,45	3,48	0,35	1,24	0,34	- agricultural fallow
Miškai, ha	1,30	1,60	0,88	0,39	0,92	0,56	0,07	2,44	1,42	Woodland area - ha
Iš viso sutartinių gyvulių, SG	8,70	1,70	1,50	0,60	15,00	19,00	31,70	15,20	3,00	Total livestock units - LU
- melžiamos karvės	4,10	0,50	0,40	-	9,80	2,60	-	5,10	0,50	- dairy cows
- kiti galvijai	3,70	0,72	0,45	-	5,00	14,31	0,62	8,43	0,60	- other cattle
- avys ir ožkos	0,50	0,20	0,30	0,60	0,10	1,5	0,20	1,50	0,70	- sheep and goats
- kiaulės	0,20	0,20	0,10	-	0,09	0,30	9,10	-	0,60	- pigs
- paukščiai	0,12	0,01	0,01	-	0,01	0,03	21,05	0,01	0,37	- poultry
Kviečių derlingumas, cnt/ha	47,9	49,8	44,4	39,8	37,7	36,2	43,5	40,1	29,8	Yields of wheat - qn/ha
Žolėdž. gyvul./ pašar. ploto ha	0,57	0,30	0,11	0,16	0,67	0,54	0,24	0,66	0,33	Grazing livestock/forage ha
Primitžis iš karvės, kg	5237	4755	4395	-	5283	4812	-	5396	3982	Milk yield - kg/cow

* Pašariniai šakniavaisiai, vienmetės ir daugiametės žolės, kiti pašariniai augalai.

Produkcija, Eur / Output, Euro

BENDROJI PRODUKCIJA	26378	41633	24016	23151	19937	18823	52753	25141	11727	TOTAL OUTPUT
Augalininkystės produkcija	18077	39369	21712	21169	6398	7328	6173	13656	3151	Output crops
- varpiniai javai	9903	26084	6450	541	1910	1403	3872	7344	1243	- cereals
- bulvės	518	308	4008	456	197	165	647	397	241	- potatoes
- cukriniai runkeliai	381	746	2206	-	-	-	-	80	2	- sugar beet
- rapsai	1726	5395	602	13	21	-	97	567	-	- oilseed crops
- daržovės	508	13	2025	14521	16	7	-	60	320	- vegetables
- vaisiai, uogos	312	13	2605	4389	31	14	4	25	196	- fruit
- pašarai	2476	619	2111	739	4008	5594	658	3789	790	- forage crops
- kita augalininkystės produkcija	2253	6191	1705	510	215	145	895	1394	359	- other crop output
Gyvulininkystės produkcija	7507	1187	1241	526	12980	11061	45830	10143	8430	Output livestock + prods
- pienas	4210	410	364	-	10243	2397	-	5698	437	- cow milk
- galvijena	1830	390	317	-	2658	6657	176	3637	267	- beef
- kiauliena	159	120	51	-	37	321	5656	16	574	- pig meat
- paukštiena	328	29	-6	-	1	-1	33623	5	1834	- poultry
- kiaušiniai	56	4	23	-	16	67	2650	15	285	- eggs
- kita gyvulininkystės produkcija	924	234	492	526	25	1620	3725	772	5033	- other livestock prods
Kita produkcija	794	1077	1063	1456	559	434	750	1342	146	Other output

Sąnaudos, Eur / Input, Euro

BENDROSIOUS SĄNAUDOS (be mokesčių)	29538	46566	24799	22079	24148	21781	44681	29378	9214	TOTAL INPUTS
Vidinis suvartojimas	18966	31001	15193	12085	14587	13904	36540	19241	5906	Intermediate consumption
- specifinės išlaidos	12670	21351	9970	6687	9607	8755	29044	12789	3287	- specific costs
pirtos sėklos ir sodinukai	851	1716	1766	2135	255	284	125	497	151	purchased seeds and plants
savos gamybos sėklos ir sodinukai	690	1649	685	154	164	101	333	638	158	home grown seeds and plants
trąšos	4215	11166	3788	1147	759	367	1145	2654	321	fertilizers
augalų apsauga	1690	4709	1500	430	174	77	347	856	127	crop protection
kitos spec. augalinink. išlaidos	726	1186	1175	1176	464	594	231	612	115	other crop specific
pašarai žolėdžiams gyvuliams	3555	720	546	338	6528	6375	506	6529	978	feedstuffs (grazing livestock)
- iš jų savos gamybos	2959	653	532	259	5157	5626	218	5760	919	- of which home grown
pašarai kiaulėms ir paukščiams	279	93	302	3	34	232	23897	25	1101	feedstuffs (pigs + poultry)
- iš jų savos gamybos	124	61	296	3	23	138	1767	14	522	- of which home grown
kitos spec. gyvulin. išlaidos	541	67	97	12	1065	724	2397	800	310	other livestock specific
kitos pelningos veiklos spec. išlaidos	123	45	111	1292	164	1	63	178	26	OGA specific costs
- ūkio pridėtinės išlaidos	6296	9650	5223	5398	4980	5149	7496	6452	2619	- farming overheads
mašinų ir pastatų priežiūra	1670	2878	1232	1142	1293	1167	1546	1541	376	machinery&buildings curr. costs

energija, degalai	2450	3902	1852	1631	1854	1902	3608	2690	945	energy
darbas pagal sutartį	397	613	499	776	228	400	153	355	213	contractual work
kitos pridėtinės išlaidos	1779	2257	1640	1849	1605	1680	2189	1866	1085	other direct inputs
Nusidėvėjimas	7912	11052	6717	5954	7825	5882	4784	7459	2891	Depreciation
Kitos išlaidos (išorinių veiksnių)	2660	4513	2889	4040	1736	1995	3357	2678	417	External factors
- sumokėti atlyginimai	1179	1691	1595	3481	897	563	2842	1259	210	- wages paid
- sumokėta nuoma	1049	2164	861	317	486	980	331	936	144	- rent paid
- sumokėtos palūkanos	432	658	433	242	353	452	184	483	63	- interest paid

Subsidijos, Eur / Subsidies, Euro

Subsidijos, išsk. investicijoms, iš kurių	10194	13067	7711	6214	9318	13150	2777	13265	3323	Subsidies excl. investm. - of which
- tiesioginės ir persikirstymo išmokos	3421	5352	2779	1333	2573	3531	1029	3976	1093	- direct and redistributive payment
- žalinimo	1917	3264	1496	638	1296	1913	571	2166	474	- greening
- už baltyminius augalus	256	646	201	22	52	51	77	204	52	- protein crops
- už pieną	547	96	17	-	1316	291	-	719	32	- milk
- už galvijus	1086	246	88	-	1962	2427	144	1959	157	- cattle
- kitos augalininkystės	73	3	341	1911	2	-	-	12	38	- other crops
- kitos gyvulininkystės	81	19	45	85	9	219	21	198	274	- other livestock
- ekologinės žemdirbystės plėtojimas	967	1294	609	1492	569	1747	372	1222	682	- ecological farming
- kompens. mažiau palankiose ūk. vietovėse	1106	1419	714	202	1008	1541	373	1582	335	- compensation for LFA
- išlaidų kompensavimas	31	65	67	7	15	11	4	16	-	- subs.-interm.consumption
- kitos subsidijos gamybai	709	663	1354	524	516	1419	186	1211	186	- other production subsidies
Subsidijų ir mokesčių balansas	9876	12758	7417	5626	9056	13005	2621	13039	2697	Balance Current subsidies&taxes
- subsidijos, išsk. investicijoms (+)	10194	13067	7711	6214	9318	13150	2777	13265	3323	- subsidies-excl. investm. (+)
- PVM atskaita (+)	-213	-128	-212	-521	-195	-65	-119	-116	-581	- VAT balance (+)
- mokesčiai (išskyrus PVM) (-)	105	181	82	67	67	80	37	110	45	- taxes (not VAT) (-)
Parama pagal investicines programas	4210	2474	6338	4355	4904	9983	2738	5143	1590	Subsidies on investments

Ūkio pajamos, Eur / Income per farm, Euro

Bendroji produkcija (+)	26378	41633	24016	23151	19937	18823	52753	25141	11727	Total output (+)
Vidinis suvartojimas (-)	18966	31001	15193	12085	14587	13904	36540	19241	5906	Intermediate consumption (-)
Subsidijų ir mokesčių balansas (+)	9876	12758	7417	5626	9056	13005	2621	13039	2697	Balance Current subsidies&taxes (+)
BENDROSIO ŪKIO PAJAMOS	17288	23390	16240	16692	14406	17924	18834	18939	8518	GROSS FARM INCOME
Nusidėvėjimas (-)	7912	11052	6717	5954	7825	5882	4784	7459	2891	Depreciation (-)
ŪKIO GRŪNOJI PRIDĖTINĖ VERTĖ	9376	12338	9523	10738	6581	12042	14050	11480	5627	FARM NET VALUE ADDED
Kitos išlaidos (išoriniai veiksniai) (-)	2660	4513	2889	4040	1736	1995	3357	2678	417	External factors (-)
Parama pagal investicines programas (+)	4210	2474	6338	4355	4904	9983	2738	5143	1590	Subsidies on investments (+)
BENDRASIS ŪKIO PELNAS IR SUBSIDIJOS	10926	10299	12972	11053	9749	20030	13431	13945	6800	FARM NET INCOME
ŪKIO GRŪNOJI PRIDĖTINĖ VERTĖ 1 SD	6010	7859	6523	6136	4013	8248	6596	7175	4138	FARM NET VALUE ADDED/AWU
BENDR. ŪK. PELNAS IR SUBS. 1 ŠEIMOS SD	7917	7802	10810	9288	6499	14620	7947	9961	5113	FARM NET INCOME/FWU

Balansas, Eur / Balance sheet items, Euro

IŠ VISO TURTO	110398	162054	105496	109577	87909	99784	66207	116331	45261	TOTAL ASSETS
Ilgalaikis turtas	74941	109067	69253	73851	61624	68500	42414	79891	28173	Fixed assets
- nuosava žemė, sodai, miškas, kvotos	29536	51487	22272	29029	18756	19878	7905	29837	12851	- land, perman.crops, forest, quota
- veisliniai gyvuliai	3686	638	368	267	6662	7728	1318	6718	1115	- breeding livestock
- gamybiniai pastatai	8408	9439	5406	14543	8515	7873	8607	11205	3937	- farm buildings
- mašinos ir įrengimai	32128	45839	40102	29158	27094	32140	19592	30944	8574	- machinery
- kitas ilgalaikis turtas	1183	1664	1105	854	597	881	4992	1187	1696	- other fixed assets
Trumpalaikis turtas	35457	52987	36243	35726	26285	31284	23793	36440	17088	Current assets
- kiti gyvuliai	2943	804	1873	240	2514	8905	11191	5178	5133	- other livestock
- ŽŪ produktų atsargos	5602	9193	5816	5852	3930	3993	2066	5788	1670	- stock agric. products
- kitas turtas	4170	11317	2871	1915	781	404	1770	2207	236	- other assets
- finansinis turtas	22742	31673	25683	27719	19060	17982	8766	23267	10049	- financial assets
ĮSIPAREIGOJIMAI	21010	37190	27401	12442	13730	15711	10233	18915	2773	LIABILITIES
Ilgalaikiai kreditai	12836	19682	21584	7450	9530	12664	5783	12244	1326	Long&medium-term loans
Trumpalaikiai kreditai ir skolos	8174	17508	5817	4992	4200	3047	4450	6671	1447	Short-term loans
NUOSAVAS KAPITALAS	89388	124864	78095	97135	74179	84073	55974	97416	42488	NET WORTH

Finansiniai rodikliai, Eur / Financial indicators, Euro

NUOSAVO KAPITALO PASIKEITIMAI	3786	-1948	6210	13595	5085	15454	3771	7725	1723	CHANGE IN NET WORTH
Vidutinis ūkio turtas (be žemės ir kvotų)	80873	113699	75384	80535	68633	71429	56624	86480	35104	Average farm capital (excl. land and quota)
Bendrosios investicijos	14927	19170	26078	21790	10577	21318	4498	15015	5054	Gross Investment
Grynosios investicijos	7015	8118	19361	15836	2752	15436	-286	7556	2163	Net Investment

28 lentelė. Standartiniai rezultatai pagal ekonominį dydį

Table 28. Standard results by economic size

Ūkininkų ūkiai
Family farms

Ekonominis dydis, tūkst. Eur / Economic size, thou Euro

	4-< 8	8-< 15	15-< 25	25-< 50	50-< 100	100-< 250	>= 250	
Ūkių skaičius / Number of farms								
	85	161	139	241	242	272	161	
Ūkių struktūra / Structure and yields per farm								
Ekonominis dydis, Eur	6425	11175	19620	36175	71999	156715	439453	Economic size - Euro
Darbo sąnaudos, SD	1,37	1,43	1,45	1,58	1,78	2,93	6,76	Labour input - AWU
- šeimos darbo	1,35	1,39	1,38	1,45	1,42	1,42	1,38	- unpaid labour input - FWU
- samdomojo darbo	0,02	0,04	0,07	0,13	0,36	1,51	5,38	- paid labour input
Nuomojama žemė, ha	4,72	8,19	17,70	27,39	55,29	113,03	273,41	Rented land - ha
Žemės ūkio naudmenos, ha	12,47	21,33	36,88	57,73	103,04	215,62	526,42	Utilised Agricultural Area - ha
- varpiniai javai	3,54	7,06	12,52	26,88	56,99	126,35	307,05	- cereals
- kiti lauko augalai	0,64	1,26	2,86	6,92	15,79	46,27	150,80	- other field crop
- daržovės	0,03	0,04	0,07	0,09	0,12	0,23	2,07	- vegetables
- sodai	0,14	0,19	0,34	0,40	0,58	0,98	-	- permanent crops
- pašariniai augalai*, pievos	7,25	12,09	19,94	21,84	26,44	37,68	58,91	- forage crops
- pūdymai	0,87	0,69	1,15	1,60	3,12	4,11	7,59	- agricultural fallow
Miškai, ha	1,35	0,99	0,90	1,76	1,36	1,73	5,06	Woodland area - ha
Iš viso sutartinių gyvulių, SG	2,80	5,00	9,60	14,00	21,10	35,60	73,60	Total livestock units - LU
- melžiamos karvės	1,20	1,90	3,50	6,10	11,00	19,90	41,40	- dairy cows
- kiti galvijai	0,80	2,03	5,10	7,52	9,77	14,47	26,21	- other cattle
- avys ir ožkos	0,50	0,70	0,60	0,10	0,10	0,10	-	- sheep and goats
- kiaulės	0,20	0,10	0,10	0,10	0,10	0,90	1,50	- pigs
- paukščiai	0,07	0,10	0,02	-	0,07	0,21	4,23	- poultry
Kviečių derlingumas, cnt/ha	37,8	39,8	33,2	42,4	47,4	49,9	56,4	Yields of wheat - qn/ha
Žolėdžių gyvulių / pašar. ploto ha	0,34	0,38	0,46	0,63	0,79	0,91	1,15	Grazing livestock/forage ha
Primitžis iš karvės, kg	4744	4412	5142	5028	5122	5658	6528	Milk yield - kg/cow

* Pašariniai šakniavaisiai, vienmetės ir daugiametės žolės, kiti pašariniai augalai.

Produkcija, Eur / Output, Euro

BENDROJI PRODUKCIJA	6274	11217	16448	30152	61843	154924	498563	TOTAL OUTPUT
Augalininkystės produkcija	3378	5458	9039	19368	44781	119806	400192	Output crops

- varpiniai javai	1271	2583	3998	11340	27903	70982	211000	- cereals
- bulvės	252	278	435	354	782	2190	10894	- potatoes
- cukriniai runkeliai	9	-	2	112	496	1713	24682	- sugar beet
- rapsai	-	77	80	1261	3729	15099	64750	- oilseed crops
- daržovės	176	158	394	493	374	2024	18134	- vegetables
- vaisiai, uogos	312	289	467	196	230	572	-	- fruit
- pašarai	1144	1639	2515	3235	5237	9728	19515	- forage crops
- kita augalininkystės produkcija	214	434	1148	2377	6030	17498	51217	- other crop output
Gyvulininkystės produkcija	2569	4894	7014	9709	16134	33040	86539	Output livestock + prods
- pienas	998	1454	3109	5483	11107	25313	66305	- cow milk
- galvijiena	418	1052	2670	3484	4607	6495	13231	- beef
- kiauliena	244	72	69	61	70	380	828	- pig meat
- paukštiena	22	821	-1	4	74	687	6061	- poultry
- kiaušiniai	95	56	24	3	5	-	-	- eggs
- kita gyvulininkystės produkcija	792	1439	1143	674	271	165	114	- other livestock prods
Kita produkcija	327	865	395	1075	928	2078	11832	Other output

Sąnaudos, Eur / Input, Euro

BENDROSIOS SĄNAUDOS (be mokesčių)	8727	12632	19206	34097	68070	165489	520198	TOTAL INPUTS
Vidinis suvartojimas	4680	7822	12093	21900	45516	110154	351462	Intermediate consumption
- specifinės išlaidos	2376	4238	7124	14267	32338	80392	262357	- specific costs
pirtos sėklos ir sodinukai	147	191	565	810	1896	5899	20886	purchased seeds and plants
savos gamybos sėklos ir sodinukai	189	257	460	927	1857	4064	9742	home grown seeds and plants
trąšos	293	696	1016	3713	12301	32900	114442	fertilizers
augalų apsauga	101	272	328	1279	4390	12928	54090	crop protection
kitos spec. augalinink. išlaidos	146	266	494	1081	2012	4314	10603	other crop specific
pašarai žolėdžiams gyvuliams	1058	1907	3422	5450	8373	16471	39860	feedstuffs (grazing livestock)
- iš jų savos gamybos	904	1724	2982	4693	7026	13236	27363	- of which home grown
pašarai kiaulėms ir paukščiams	280	178	235	100	170	591	4556	feedstuffs (pigs + poultry)
- iš jų savos gamybos	172	76	163	49	70	133	188	- of which home grown
kitos spec. gyvulin. išlaidos	123	332	498	817	1246	2500	6934	other livestock specific
kitos pelningos veiklos spec. išlaidos	39	139	106	90	93	725	1244	OGA specific costs
- ūkio pridėtinės išlaidos	2304	3584	4969	7633	13178	29762	89105	- farming overheads
mašinų ir pastatų priežiūra	293	684	1202	2182	3915	10285	29897	machinery&buildings curr. costs

energija, degalai	839	1307	1821	2962	5384	12471	35184	energy
darbas pagal sutartį	211	331	376	443	765	883	4472	contractual work
kitos pridėtinės išlaidos	961	1262	1570	2046	3114	6123	19552	other direct inputs
Nusidėvėjimas	3658	4029	5605	9574	16370	36956	105139	Depreciation
Kitos išlaidos (išorinių veiksnių)	389	781	1508	2623	6184	18379	63597	External factors
- sumokėti atlyginimai	125	190	478	762	2153	9756	37394	- wages paid
- sumokėta nuoma	191	367	716	1360	2968	5790	19917	- rent paid
- sumokėtos palūkanos	73	224	314	501	1063	2833	6286	- interest paid

Subsidijos, Eur / Subsidies, Euro

Subsidijos, išsk. investicijoms, iš kurių	3280	6036	10753	15762	24289	44073	90015	Subsidies excl. investm. - of which
- tiesioginės ir perskirstymo išmokos	1287	2205	3488	4877	7483	13950	31710	- direct and redistributive payment
- žalinimo	555	976	1642	2617	4688	9807	23917	- greening
- už baltyminius augalus	30	86	183	307	706	1826	4215	- protein crops
- už pieną	142	199	409	855	1521	2966	7130	- milk
- už galvijus	266	541	1239	2127	2969	4563	7910	- cattle
- kitos augalininkystės	30	36	78	98	160	352	627	- other crops
- kitos gyvulininkystės	87	122	92	21	16	19	3	- other lvst
- ekologinės žemdirbystės plėtojimas	259	577	1301	2003	2948	3239	1992	- ecological farming
- kompens. mažiau palankiose ūk. vietovėse	442	708	1530	1787	2160	4487	4960	- compensation for LFA
- išlaidų kompensavimas	-	2	37	35	97	153	932	- subs.-interm.consumption
- kitos subsidijos gamybai	182	584	754	1035	1541	2711	6619	- other production subsidies
Subsidijų ir mokesčių balansas	2954	5662	10570	15601	24053	43549	88750	Balance Current subsidies&taxes
- subsidijos, išsk. investicijoms (+)	3280	6036	10753	15762	24289	44073	90015	- subsidies-excl. investm. (+)
- PVM atskaita (+)	-279	-318	-103	-32	-4	-48	-	- VAT balance (+)
- mokesčiai (išskyrus PVM) (-)	47	56	80	129	232	476	1265	- taxes (not VAT) (-)
Parama pagal investicines programas	1687	3973	8279	7313	5547	6725	13413	Subsidies on investments

Ūkio pajamos, Eur / Income per farm, Euro

Bendroji produkcija (+)	6274	11217	16448	30152	61843	154924	498563	Total output (+)
Vidinis suvartojimas (-)	4680	7822	12093	21900	45516	110154	351462	Intermediate consumption (-)
Subsidijų ir mokesčių balansas (+)	2954	5662	10570	15601	24053	43549	88750	Balance Current subsidies&taxes (+)
BENDROSIO ŪKIO PAJAMOS	4548	9057	14925	23853	40380	88319	235851	GROSS FARM INCOME
Nusidėvėjimas (-)	3658	4029	5605	9574	16370	36956	105139	Depreciation (-)
ŪKIO GRYNOJI PRIDĖTINĖ VERTĖ	890	5028	9320	14279	24010	51363	130712	FARM NET VALUE ADDED
Kitos išlaidos (išoriniai veiksniai) (-)	389	781	1508	2623	6184	18379	63597	External factors (-)
Parama pagal investicines programas (+)	1687	3973	8279	7313	5547	6725	13413	Subsidies on investments (+)
BENDRASIS ŪKIO PELNAS IR SUBSIDIJOS	2188	8220	16091	18969	23373	39709	80528	FARM NET INCOME
ŪKIO GRYNOJI PRIDĖTINĖ VERTĖ 1 SD	650	3516	6428	9037	13489	17530	19336	FARM NET VALUE ADDED/AWU
BENDR. ŪK. PELNAS IR SUBS. 1 ŠEIMOS SD	1621	5914	11660	13082	16460	27964	58354	FARM NET INCOME/FWU

Balansas, Eur / Balance sheet items, Euro

IŠ VISO TURTO	45173	61246	84664	139959	217060	514867	1505248	TOTAL ASSETS
Ilgalaikis turtas	32479	42128	57897	91069	143794	346759	1008532	Fixed assets
- nuosava žemė, sodai, miškas, kvotos	15714	15704	18944	33343	55490	132686	399910	- land, perman.crops, forest, quota
- veisliniai gyvuliai	1070	2060	3986	6094	9411	15422	32990	- breeding livestock
- gamybiniai pastatai	3226	4876	3447	8962	14908	49083	137158	- farm buildings
- mašinos ir įrengimai	12086	18844	30410	40472	61282	144846	426721	- machinery
- kitas ilgalaikis turtas	383	644	1110	2198	2703	4722	11753	- other fixed assets
Trumpalaikis turtas	12694	19118	26767	48890	73266	168108	496716	Current assets
- kiti gyvuliai	1369	2786	3319	4351	4810	8144	15609	- other livestock
- ŽŪ produktų atsargos	1309	2036	4088	7020	11193	33126	114907	- stock agric. products
- kitas turtas	269	663	1003	3551	12382	33738	109792	- other assets
- finansinis turtas	9747	13633	18357	33968	44881	93100	256408	- financial assets
ĮSIPAREIGOJIMAI	4546	8818	14248	23406	49795	132310	373044	LIABILITIES
Ilgalaikiai kreditai	2884	6589	11341	15777	27707	76075	187567	Long&medium-term loans
Trumpalaikiai kreditai ir skolos	1662	2229	2907	7629	22088	56235	185477	Short-term loans
NUOSAVAS KAPITALAS	40627	52428	70416	116553	167265	382557	1132204	NET WORTH

Finansiniai rodikliai, Eur / Financial indicators, Euro

NUOSAVO KAPITALO PASIKEITIMAI	730	6379	8944	6925	3358	-502	-13239	CHANGE IN NET WORTH
Vidutinis ūkio turtas (be žemės ir kvotų)	31071	43284	60952	105216	163010	388823	1131528	Average farm capital (exc.land and quota)
Bendrosios investicijos	4549	11200	17531	20178	23480	61840	180860	Gross Investment
Grynosios investicijos	891	7171	11926	10604	7110	24884	75721	Net Investment

II. ŽEMĖS ŪKIO BENDROVIŲ DUOMENYS
DATA OF AGRICULTURAL COMPANIES

1 lentelė. Standartiniai rezultatai pagal ūkininkavimo tipą
Table 1. Standard results by type of farming

Žemės ūkio bendrovės
 Agricultural companies

Ūkininkavimo tipai / Types of farming				
Augalininkystės	Kiaulių, paukščių	Mišrus augalininkystės-žolėdžių gyvulių		
<i>Crops</i>	<i>Specialist granivores</i>	<i>Field crops-grazing livestock</i>		
Bendrovių skaičius / Number of companies				
	16	4	15	
Ekonominis dydis, tūkst. eurų	940	1633	1924	<i>Economic size - thous. Euro</i>
Darbo sąnaudos, SD	20,40	31,00	52,20	<i>Labour input - AWU</i>
Darbo valandos, h	41510	63425	106293	<i>Labour input - h</i>
Darbuotojų sk.	24	35	60	<i>Number of employees</i>
Nuomojama žemė, ha	1016	165	1464	<i>Rented land - ha</i>
Žemės ūkio naudmenos, ha	1372	309	1884	<i>Utilised Agricultural Area - ha</i>
- kviečiai	690,0	92,6	701,8	<i>- wheat</i>
- miežiai	88,7	74,9	189,7	<i>- barley</i>
- kiti varpiniai javai	57,9	40,5	112,4	<i>- other cereals</i>
- ankštiniai grūdams	150,8	16,0	133,7	<i>- protein crops</i>
- rapsas	249,3	27,8	246,1	<i>- rape</i>
- vienmetės ir daugiametės žolės	30,3	-	203,8	<i>- annual, perennial grass</i>
- pašariniai augalai	6,1	-	134,0	<i>- forage crops</i>
- pūdymai	54,0	4,1	22,6	<i>- agricultural fallow</i>
- pievos	30,0	53,0	111,0	<i>- pastures</i>
Melžiamos karvės, skaičius	12,5	-	454,7	<i>Dairy cows, heads</i>
Kiti galvijai, skaičius	44,3	-	493,3	<i>Other cattle, heads</i>
Kiaulės, skaičius	-	8648,4	-	<i>Pigs, heads</i>
Paukščiai, skaičius	-	9578,3	-	<i>Poultry, heads</i>
Iš viso sutartinių gyvulių, SG	41,0	2214,4	740,7	<i>Total livestock units - LU</i>
Kviečių derlingumas, t/ha	6,2	5,6	5,3	<i>Yield of wheat - t/ha</i>
Miežių derlingumas, t/ha	5,2	4,0	4,2	<i>Yield of barley - t/ha</i>
Ankštinių grūdams derlingumas, t/ha	3,5	5,8	3,3	<i>Yield of protein crops, t/ha</i>
Rapsų derlingumas, t/ha	3,4	3,5	3,0	<i>Yield of rape, t/ha</i>
Primilžis iš karvės, kg	5891	-	8004	<i>Milk yield - kg/cow</i>

Produkcija, Eur / Output, Euro

BENDROJI PRODUKCIJA	1254632	2087551	2603380	TOTAL OUTPUT
Augalininkystės produkcija	1127698	182182	1310978	Output crops
- kviečiai	588358	69510	533043	- wheat
- miežiai	65783	32490	124555	- barley
- kiti varpiniai javai	35161	33061	72682	- other cereals
- ankštiniai grūdams	113781	10858	98422	- protein crops
- rapsai	282965	35589	245888	- rape
- pašarai	14214	675	203166	- forage crops
- kita augalininkystės produkcija	27436	-1	33222	- other crop output
Gyvulininkystės produkcija	39675	1871180	1183423	Output livestock + prods
- pienas	18791	-	970897	- cow milk
- galvijena	20875	-	210844	- beef
- kiauliena	-	1718626	-	- pig meat
- paukštiena	-	-19625	-	- poultry
- kiaušiniai	-	172178	-	- eggs
- kita gyvulininkystės produkcija	9	1	1682	- other livestock prods
Kita produkcija	87259	34189	108979	Other output
- produktų perdirbimas	303	15690	2580	- processed products
- pastatų ir technikos nuoma	4578	6271	8442	- rent of machinery, buildings
- paslaugos	38546	1550	70391	- services
- kita	43832	10678	27566	- other OGA

Šnaudos, Eur / Input, Euro

BENDROSIOS ŠAUDAUS (be mokesčių)	1340228	2100699	2835689	TOTAL INPUTS
Vidinis suvartojimas	788948	1638989	1738319	Intermediate consumption
- specifinės išlaidos	585544	1389007	1278324	- specific costs
pirtos sėklos ir sodinukai	38307	8633	56343	purchased seeds and plants
savos gamybos sėklos ir sodinukai	33110	3138	33856	home grown seeds and plants
trąšos	307189	30059	339992	fertilizers
augalų apsauga	157320	28569	147531	crop protection
džiovinimas, valymas	7438	-	5745	drying, cleaning
kitos specifinės augalininkystės išlaidos	9215	4696	20470	other crop specific
pirkti pašarai žolėdžiams gyvuliams	3399	-	289502	purchased feedingstuffs for grazing lvst
savos gamybos pašarai žolėdžiams gyvuliams	23529	-	317861	home grown feedingstuffs for grazing lvst
pirkti pašarai kiaulėms	-	1002666	-	purchased feedingstuffs for pigs
savos gamybos kiaulėms	-	137127	-	home grown feedingstuffs for pigs
pirkti pašarai paukščiams ir kt.	-	86749	-	purchased feedingstuffs for poultry, etc.

savos gamybos pašarai paukščiams ir kt.	-	-	-	home grown feedingstuffs for poultry, etc.
sėklinimas ir kitos veterinarinės paslaugos	560	77535	45396	veterinary services
kitos specifinės gyvulinkystės išlaidos	-	9835	21628	other livestock specific
kitos pelningos veiklos specifinės išlaidos	5477	-	-	specific costs of OGA
- ūkio pridėtinės išlaidos	203404	249982	459995	- farming overheads
pastatų remontas ir priežiūra	2569	16817	13172	maintenance of buildings
technikos remontas ir priežiūra	37645	13979	108992	maintenance of machinery
degalai	82349	37478	137673	fuel
elektra	9797	54239	37762	electricity
draudimas	14639	14074	14156	insurance
darbas pagal sutartį	5408	4305	9241	contractual work
kitos pridėtinės išlaidos	50997	109090	138999	other farming overheads
Nusidėvėjimas	198616	153476	367692	Depreciation
Kitos išlaidos (išorinių veiksnių)	352664	308234	729678	External factors
- sumokėti atlyginimai	236910	285731	533197	- wages paid
- sumokėta nuoma	100618	14988	183006	- rent paid
- sumokėtos palūkanos	15136	7515	13475	- interest paid

Subsidijos, Eur / Subsidies, Euro

Subsidijos, išskyrus investicijoms, iš kurių	201971	123227	437896	Subsidies excluding investments - of which
- tiesioginės ir persikirstymo išmokos	81511	18462	112036	- direct and redistributive payment
- žalinimo išmoka	63191	13233	87295	- greening payment
- kita parama augalininkystei	10362	1118	10335	- crop payment
- parama už galvijus	6322	-	63494	- payment for cattle
- parama už avis ir ožkas	9	-	163	- payment for sheep and goats
- už pieną	4911	-	108023	- milk
- už bites	-	-	-	- bees
- dėl kiaulių maro	-	53199	-	- pig plague payment
- ekologinės žemdirbystės plėtojimas	-	-	-	- ecological farming
- kompens. mažiau palankiose ūk. vietovėse	14210	4108	5606	- compensation for LFA
- išlaidų kompensavimas	6876	-	2166	- subs.-interm.consumption
- kitos subsidijos gamybai	14579	33107	48778	- other production subsidies
Subsidijų ir mokesčių balansas	196760	119359	433882	Balance Current subsidies&taxes
- subsidijos (+)	201971	123227	437896	- subsidies-excluding investments (+)
- PVM atskaita (+)	-	-	-	- VAT balance (+)
- mokesčiai (išskyrus PVM) (-)	5211	3868	4014	- taxes (not VAT) (-)
Parama pagal investicines programas	-	19302	14487	Subsidies on investments

Ūkio pajamos, Eur / *Income per farm, Euro*

Bendroji produkcija (+)	1254632	2087551	2603380	<i>Total output (+)</i>
Vidinis suvartojimas (-)	788948	1638989	1738319	<i>Intermediate consumption (-)</i>
Subsidijų ir mokesčių balansas (+)	196760	119359	433882	<i>Balance Current subsidies&taxes (+)</i>
BENDROSIS ŪKIO PAJAMOS	662444	567921	1298943	GROSS FARM INCOME
Nusidėvėjimas (-)	198616	153476	367692	<i>Depreciation (-)</i>
ŪKIO GRYOJI PRIDĖTINĖ VERTĖ	463828	414445	931251	FARM NET VALUE ADDED
Ūkio grynoji pridėtinė vertė 1 SD	22737	13369	17840	<i>Farm Net value Added / AWU</i>
Kitos išlaidos (išoriniai veiksniai) (-)	352664	308234	729678	<i>External factors (-)</i>
Parama pagal investicines programas (+)	-	19302	14487	<i>Subsidies on investments (+)</i>
BENDRASIS ŪKIO PELNAS IR SUBSIDIJOS	111164	125513	216060	FARM NET INCOME
Bendrasis ūkio pelnas ir subsidijos 1 ha ŽŪN	81	406	115	<i>Farm Net Income / 1 ha UAA</i>

Balansas metų pradžioje, Eur / *Balance sheet items at the beginning of the year, Euro*

IŠ VISO TURTO	3154464	3567489	5951356	TOTAL ASSETS
Ilgalaikis turtas	1675098	1417730	3378291	<i>Fixed assets</i>
- nuosava žemė	589291	420749	534913	<i>- agricultural land</i>
- sodai, miškas	730	9078	730	<i>- permanent crops, forest</i>
- veisliniai gyvuliai	24184	129531	552260	<i>- breeding livestock</i>
- gamybiniai pastatai	286794	249127	974840	<i>- farm buildings</i>
- mašinos ir įrengimai	752740	605529	1300436	<i>- machinery</i>
- kitas ilgalaikis turtas	21359	3716	15112	<i>- other fixed assets</i>
Trumpalaikis turtas	1479366	2149759	2573065	<i>Current assets</i>
- kiti gyvuliai	18565	528813	209360	<i>- other livestock</i>
- ŽŪ produktų atsargos	431691	180964	536996	<i>- stock agric. products</i>
- kitas turtas	360583	172307	333214	<i>- other assets</i>
- finansinis turtas	668527	1267675	1493495	<i>- financial assets</i>
ĮSIPAREIGOJIMAI	990024	637534	845553	LIABILITIES
Ilgalaikiai kreditai	353741	61617	374272	<i>Long&medium-term loans</i>
Trumpalaikiai kreditai ir skolos	636283	575917	471281	<i>Short-term loans</i>
NUOSAVAS KAPITALAS	2164440	2929955	5105803	NET WORTH

Balansas metų pabaigoje, Eur / *Balance sheet items at the end of the year, Euro*

IŠ VISO TURTO	3187434	3620364	6412493	TOTAL ASSETS
Ilgalaikis turtas	1722477	1359881	3561300	<i>Fixed assets</i>
- nuosava žemė	668288	477880	654466	<i>- agricultural land</i>
- sodai, miškas	730	9078	730	<i>- permanent crops, forest</i>
- veisliniai gyvuliai	24388	112667	570758	<i>- breeding livestock</i>
- gamybiniai pastatai	282465	255229	1013228	<i>- farm buildings</i>
- mašinos ir įrengimai	721956	500738	1309221	<i>- machinery, equipment</i>
- kitas ilgalaikis turtas	24650	4289	12897	<i>- other fixed assets</i>
Trumpalaikis turtas	1464957	2260483	2851193	<i>Current assets</i>
- kiti gyvuliai	14869	485987	207343	<i>- other livestock</i>
- ŽŪ produktų atsargos	417258	155353	629239	<i>- stock agric. products</i>
- kitas turtas	334066	249743	334876	<i>- other assets</i>
- finansinis turtas	698764	1369400	1679735	<i>- financial assets</i>
ĮSIPAREIGOJIMAI	983076	555192	1021211	LIABILITIES
Ilgalaikiai kreditai	415882	86341	398800	<i>Long&medium-term loans</i>
Trumpalaikiai kreditai ir skolos	567194	468851	622411	<i>Short-term loans</i>
NUOSAVAS KAPITALAS	2204358	3065172	5391282	NET WORTH

Finansiniai rodikliai, Eur / *Financial indicators, Euro*

NUOSAVO KAPITALO PASIKEITIMAI	39918	135217	285479	CHANGE IN NET WORTH
Vidutinis ūkio turtas (be žemės ir kvotų)	2542160	3144612	5587235	<i>Average farm capital (exc. land and quota)</i>
Bendrosios investicijos	231493	128985	574426	Gross Investment
- žemė	71363	57131	119553	<i>- agricultural land</i>
- gamybiniai pastatai	13642	27388	116044	<i>- farm buildings</i>
- mašinos ir įrengimai	137385	42946	335005	<i>- machinery, equipment</i>
- kitos investicijos	9103	1520	3824	<i>- other investments</i>
Grynosios investicijos	32877	-24491	206734	Net Investment

2 lentelė. Standartiniai rezultatai pagal ekonominį dydį
Table 2. Standard results by economic size

Žemės ūkio bendrovės
 Agricultural companies

	Ekonominio dydžio klasės / Economic size groups		
	9+10+11+12	13+14	
Bendrovių skaičius / Number of companies			
	17	18	
Ekonominis dydis, tūkst. eurų	868	2432	<i>Economic size - Euro</i>
Darbo sąnaudos, SD	22,60	56,40	<i>Labour input - AWU</i>
Darbo valandos, h	45964	114875	<i>Labour input - h</i>
Darbuotojų sk.	27	64	<i>Number of employees</i>
Nuomojama žemė, ha	822	1778	<i>Rented land - ha</i>
Žemės ūkio naudmenos, ha	1156	2213	<i>Utilised Agricultural Area - ha</i>
- kviečiai	555,2	858,5	<i>- wheat</i>
- miežiai	79,1	227,7	<i>- barley</i>
- kiti varpiniai javai	53,1	129,9	<i>- other cereals</i>
- ankštiniai grūdams	147,5	107,3	<i>- protein crops</i>
- rapsas	146,5	415,1	<i>- rape</i>
- vienmetės ir daugiametės žolės	46,6	197,8	<i>- annual, perennial grass</i>
- pašariniai augalai	23,5	121,5	<i>- forage crops</i>
- pūdymai	29,8	56,6	<i>- agricultural fallow</i>
- pievos	66,0	56,0	<i>- pastures</i>
Melžiamos karvės, skaičius	69,7	420,3	<i>Dairy cows, heads</i>
Kiti galvijai, skaičius	80,6	497,8	<i>Other cattle, heads</i>
Kiaulės, skaičius	187,6	1522,3	<i>Pigs, heads</i>
Paukščiai, skaičius	-	2128,5	<i>Poultry, heads</i>
Iš viso sutartinių gyvulių, SG	167,4	1096,9	<i>Total livestock units - LU</i>
Kviečių derlingumas, t/ha	5,6	6,2	<i>Yield of wheat - t/ha</i>
Miežių derlingumas, t/ha	4,6	4,6	<i>Yield of barley - t/ha</i>
Ankštinių grūdams derlingumas, t/ha	3,3	3,9	<i>Yield of protein crops, t/ha</i>
Rapsų derlingumas, t/ha	2,8	3,5	<i>Yield of rape, t/ha</i>
Prmilžis iš karvės, kg	7288	8150	<i>Milk yield - kg/cow</i>

Produkcija, Eur / Output, Euro

BENDROJI PRODUKCIJA	1118380	3353382	TOTAL OUTPUT
Augalininkystės produkcija	839231	1752526	Output crops
- kviečiai	453404	693879	- wheat
- miežiai	52493	157432	- barley
- kiti varpiniai javai	30979	88766	- other cereals
- ankštiniai grūdams	106243	88475	- protein crops
- rapsai	144183	478916	- rape
- pašarai	37115	189876	- forage crops
- kita augalininkystės produkcija	14814	55182	- other crop output
Gyvininkystės produkcija	211159	1458212	Output livestock + prods
- pienas	134969	913252	- cow milk
- galvijiena	35885	212936	- beef
- kiauliena	40304	296083	- pig meat
- paukštiena	-	-4361	- poultry
- kiaušiniai	-	38262	- eggs
- kita gyvininkystės produkcija	1	2040	- other livestock prods
Kita produkcija	67990	142644	Other output
- produktų perdirbimas	127	6838	- processed products
- pastatų ir technikos nuoma	3466	11973	- rent of machinery, buildings
- paslaugos	30392	86021	- services
- kita	34005	37812	- other OGA

Sąnaudos, Eur / Input, Euro

BENDROSIOS SĄNAUDOS (be mokesčių)	1270258	3458323	TOTAL INPUTS
Vidinis suvartojimas	767551	2166175	Intermediate consumption
- specifinės išlaidos	577590	1614928	- specific costs
pirktos sėklos ir sodinukai	33952	62697	purchased seeds and plants
savos gamybos sėklos ir sodinukai	25551	43446	home grown seeds and plants
trąšos	242850	422108	fertilizers
augalų apsauga	123433	189092	crop protection
džiovinimas, valymas	6918	4855	drying, cleaning
kitos specifinės augalininkystės išlaidos	8787	22670	other crop specific
pirkti pašarai žolėdžiams gyvuliams	30068	290230	purchased feedingstuffs for grazing lvst
savos gamybos pašarai žolėdžiams gyvuliams	58717	297651	home grown feedingstuffs for grazing lvst
pirkti pašarai kiaulėms	28669	161760	purchased feedingstuffs for pigs
savos gamybos kiaulėms	-	30473	home grown feedingstuffs for pigs

pirkti pašarai paukščiams ir kt.	-	19277	<i>purchased feedingstuffs for poultry, etc.</i>
savos gamybos pašarai paukščiams ir kt.	-	-	<i>home grown feedingstuffs for poultry, etc.</i>
sėklinimas ir kt. veterinarinės paslaugos	6611	58749	<i>veterinary services</i>
kitos specifinės gyvulinkystės išlaidos	7653	11920	<i>other livestock specific</i>
kitos pelningos veiklos specifinės išlaidos	4381	-	<i>specific costs of OGA</i>
- ūkio pridėtinės išlaidos	189961	551247	- farming overheads
pastatų remontas ir priežiūra	4152	15127	<i>maintenance of buildings</i>
technikos remontas ir priežiūra	41114	110880	<i>maintenance of machinery</i>
degalai	67113	171419	<i>fuel</i>
elektra	10533	51767	<i>electricity</i>
draudimas	8158	27737	<i>insurance</i>
darbas pagal sutartį	3648	13524	<i>contractual work</i>
kitos pridėtinės išlaidos	55243	160793	<i>other farming overheads</i>
Nusidėvėjimas	176271	439689	Depreciation
Kitos išlaidos (išorinių veiksnių)	326436	852459	External factors
- sumokėti atlyginimai	232338	614136	<i>- wages paid</i>
- sumokėta nuoma	81494	221487	<i>- rent paid</i>
- sumokėtos palūkanos	12604	16836	<i>- interest paid</i>

Subsidijos, Eur / *Subsidies, Euro*

Subsidijos, išskyrus investicijoms, iš kurių	196889	479279	Subsidies excluding investments - of which
- tiesioginės ir perskirstymo išmokos	69175	130515	<i>- direct and redistributive payment</i>
- žalinimo išmoka	53537	101663	<i>- greening payment</i>
- kita parama augalininkystei	10281	8446	<i>- crop payment</i>
- parama už galvijus	12648	60262	<i>- payment for cattle</i>
- parama už avis ir ožkas	-	212	<i>- payment for sheep and goats</i>
- už pieną	17961	100144	<i>- milk</i>
- už bites	-	-	<i>- bees</i>
- dėl kiaulių maro	-	11822	<i>- pig plague payment</i>
- ekologinės žemdirbystės plėtojimas	-	-	<i>- ecological farming</i>
- kompens. mažiau palankiose ūk. vietovėse	12140	6016	<i>- compensation for LFA</i>
- išlaidų kompensavimas	2688	8597	<i>- subs.-interm. consumption</i>
- kitos subsidijos gamybai	18459	51602	<i>- other production subsidies</i>
Subsidijų ir mokesčių balansas	193897	471082	Balance Current subsidies&taxes
- subsidijos (+)	196889	479279	<i>- subsidies-excluding investments (+)</i>
- PVM atskaita (+)	-	-	<i>- VAT balance (+)</i>
- mokesčiai (išskyrus PVM) (-)	2992	8197	<i>- taxes (not VAT) (-)</i>
Parama pagal investicines programas	-	21727	Subsidies on investments

Ūkio pajamos, Eur / *Income per farm, Euro*

Bendroji produkcija (+)	1118380	3353382	<i>Total output (+)</i>
Vidinis suvartojimas (-)	767551	2166175	<i>Intermediate consumption (-)</i>
Subsidijų ir mokesčių balansas (+)	193897	471082	<i>Balance Current subsidies&taxes (+)</i>
BENDROSIS ŪKIO PAJAMOS	544726	1658289	GROSS FARM INCOME
Nusidėvėjimas (-)	176271	439689	<i>Depreciation (-)</i>
ŪKIO GRYNOJI PRIDĖTINĖ VERTĖ	368455	1218600	FARM NET VALUE ADDED
Ūkio grynoji pridėtinė vertė 1 SD	16303	21606	<i>Farm Net value Added / AWU</i>
Kitos išlaidos (išoriniai veiksniai) (-)	326436	852459	<i>External factors (-)</i>
Parama pagal investicines programas (+)	-	21727	<i>Subsidies on investments (+)</i>
BENDRASIS ŪKIO PELNAS IR SUBSIDIJOS	42019	387868	FARM NET INCOME
Bendrasis ūkio pelnas ir subsidijos 1 ha ŽŪN	36	175	<i>Farm Net Income / 1 ha UAA</i>

Balansas metų pradžioje, Eur / *Balance sheet items at the beginning of the year, Euro*

IŠ VISO TURTO	2804407	7358366	TOTAL ASSETS
Ilgalaikis turtas	1528560	3980114	<i>Fixed assets</i>
- nuosava žemė	518784	636536	<i>- agricultural land</i>
- sodai, miškas	784	2470	<i>- permanent crops, forest</i>
- veisliniai gyvuliai	74440	576214	<i>- breeding livestock</i>
- gamybiniai pastatai	209379	1271492	<i>- farm buildings</i>
- mašinos ir įrengimai	702119	1487092	<i>- machinery</i>
- kitas ilgalaikis turtas	23054	6310	<i>- other fixed assets</i>
Trumpalaikis turtas	1275847	3378252	<i>Current assets</i>
- kiti gyvuliai	41101	313620	<i>- other livestock</i>
- ŽŪ produktų atsargos	313303	754852	<i>- stock agric. products</i>
- kitas turtas	263267	493048	<i>- other assets</i>
- finansinis turtas	658176	1816732	<i>- financial assets</i>
ĮSIPAREIGOJIMAI	776386	1192764	LIABILITIES
Ilgalaikiai kreditai	293196	442477	<i>Long&medium-term loans</i>
Trumpalaikiai kreditai ir skolos	483190	750287	<i>Short-term loans</i>
NUOSAVAS KAPITALAS	2028021	6165602	NET WORTH

Balansas metų pabaigoje, Eur / *Balance sheet items at the end of the year, Euro*

IŠ VISO TURTO	2868209	7845490	TOTAL ASSETS
Ilgalaikis turtas	1547188	4228600	<i>Fixed assets</i>
- nuosava žemė	571666	815107	<i>- agricultural land</i>
- sodai, miškas	784	2470	<i>- permanent crops, forest</i>
- veisliniai gyvuliai	73696	596666	<i>- breeding livestock</i>
- gamybiniai pastatai	203790	1323584	<i>- farm buildings</i>
- mašinos ir įrengimai	672653	1484686	<i>- machinery, equipment</i>
- kitas ilgalaikis turtas	24599	6087	<i>- other fixed assets</i>
Trumpalaikis turtas	1321021	3616890	<i>Current assets</i>
- kiti gyvuliai	35484	307342	<i>- other livestock</i>
- ŽŪ produktų atsargos	340514	777656	<i>- stock agric. products</i>
- kitas turtas	241511	513411	<i>- other assets</i>
- finansinis turtas	703512	2018481	<i>- financial assets</i>
ĮSIPAREIGOJIMAI	814300	1293326	LIABILITIES
Ilgalaikiai kreditai	334265	495904	<i>Long&medium-term loans</i>
Trumpalaikiai kreditai ir skolos	480035	797422	<i>Short-term loans</i>
NUOSAVAS KAPITALAS	2053909	6552164	NET WORTH

Finansiniai rodikliai, Eur / *Financial indicators, Euro*

NUOSAVO KAPITALO PASIKEITIMAI	25888	386562	CHANGE IN NET WORTH
Vidutinis ūkio turtas (be žemės ir kvotų)	2291083	6876107	<i>Average farm capital (exc.land and quota)</i>
Bendrosios investicijos	190957	707827	Gross Investment
- žemė	47312	177425	<i>- agricultural land</i>
- gamybiniai pastatai	12247	142929	<i>- farm buildings</i>
- mašinos ir įrengimai	122696	385555	<i>- machinery, equipment</i>
- kitos investicijos	8702	1918	<i>- other investments</i>
Grynosios investicijos	14686	268138	Net Investment