

**LIETUVOS AGRARINĖS EKONOMIKOS INSTITUTAS**  
*LITHUANIAN INSTITUTE OF AGRARIAN ECONOMICS*

**ŪKIŲ VEIKLOS REZULTATAI**  
**(ŪADT tyrimo duomenys)**

**2009**

***FADN SURVEY RESULTS***

**Vilnius 2010**

Ūkių veiklos rezultatai (ŪADT tyrimo duomenys) 2009. – Vilnius: Lietuvos agrarinės ekonomikos institutas, 2010. – 108 p.: iliustr., lent. – Santr. angl.

Leidinyje parengtas pagal 1301 ūkininkų ūkių ir 47 bendrovių, užsiimančių žemės ūkio veikla, tvarkiusių buhalterinę apskaitą bei teikusių informaciją apie savo gamybinę ir finansinę veiklą, duomenis. Leidinyje yra 50 statistinių lentelių, kuriose pateikiami vidutiniai svertiniai ūkių veiklos rodikliai.

Leidinį parengė Lietuvos agrarinės ekonomikos instituto Ūkių veiklos rezultatų tyrimų skyriaus darbuotojai: A. Aidukas, R. Būdvytienė, R. Daunytė, J. Grigalienė, V. Kučas, A. Kuodys, R. Ragaišytė, M. Smalinskaitė. Redaktorė Vaida Šilaikienė.

Pirminius ūkininkų ūkių duomenis surinko Lietuvos žemės ūkio konsultavimo tarnyba.

Naudojant leidinio duomenis, būtina nurodyti duomenų šaltinį.

*Reproduction and quoting are authorized provided the source is acknowledged.*

2010-11-23. 13,5 sp.l. Užsakymo Nr. VPS100326

Leido Lietuvos agrarinės ekonomikos institutas, V. Kudirkos g. 18, LT-03105 Vilnius

Spausdino AB „Spauda“, Laisvės pr. 60, LT-05120 Vilnius

Tiražas 1350 egz.

Kaina sutartinė

# TURINYS

## TABLE OF CONTENTS

Įvadas .....	7
Europos Sąjungos šalių ūkių apskaitos duomenų tinklas .....	8
Europos Sąjungos ūkių tipologija .....	9
Lietuvos ūkių apskaitos duomenų tinklo respondentiniai ūkiai .....	14
Sąvokos .....	18
<i>English summary</i> .....	21
I. ŪKININKŲ ŪKIŲ DUOMENYS	
<i>DATA OF FAMILY FARMS</i> .....	23
1. Ūkių skaičius, žemės naudojimas ir ūkininko amžius	
<i>Land use and farmer's age</i> .....	24
2. Ariamosios žemės naudojimas	
<i>Use of arable land</i> .....	26
3. Augalų derlingumas	
<i>Crop yields</i> .....	28
4. Augalininkystės produkcijos pardavimo kainos	
<i>Sale prices of crop production</i> .....	30
5. Gyvulių, gyvulininkystės produkcijos pardavimo kainos ir pieno gamybos rodikliai	
<i>Sale prices of livestock and their production, milk indicators</i> .....	32
6. Vidutinis gyvulių skaičius	
<i>Average number of livestock</i> .....	34
7. Augalininkystės produkcija	
<i>Output crops</i> .....	36
8. Gyvulininkystės, kita ir bendroji produkcija	
<i>Output livestock, other outputs and total output</i> .....	38
9. Subsidijos, išmokos, kompensacijos	
<i>Subsidies</i> .....	40
10. Augalininkystės kintamosios išlaidos	
<i>Variable costs of crops</i> .....	42
11. Gyvulininkystės kintamosios išlaidos ir visos kintamosios išlaidos	
<i>Variable costs of livestock and total variable costs</i> .....	44
12. Pastoviosios ir visos išlaidos	
<i>Fixed costs and total production costs</i> .....	46

13. Pelnas	
<i>Farm Net income</i> .....	48
14-15. Veiklos rezultatai 1 ha ŽŪN ir 1 EDV	
<i>Farming results per 1 ha UAA and 1 ESU</i> .....	50
16-17. Žemės ūkio turtas metų pradžioje ir pabaigoje	
<i>Agricultural assets at the beginning and end of the year</i> .....	54
18. Investicijos	
<i>Investments</i> .....	58
19-20. Balansas metų pradžioje ir pabaigoje	
<i>Balance statement at the beginning and end of the year</i> .....	60
21. Pajamos už parduotą augalininkystės produkciją	
<i>Income from crop production</i> .....	64
22. Pajamos už parduotą gyvulininkystės produkciją ir visos pajamos be subsidijų	
<i>Income from livestock production and total income without subsidies</i> .....	66
23. Pinigų judėjimas	
<i>Cash-flow indicators</i> .....	68
24. Ūkyje pagamintos ir asmeninėms reikmėms suvartotos produkcijos vertė	
<i>Private consumption of own production</i> .....	70
25. Darbo sąnaudos ūkyje	
<i>Labour input</i> .....	72
26. Grynasis pelnas	
<i>Net profit</i> .....	74
27-28. Standartiniai ŪADT rezultatai	
<i>Standard results</i> .....	76
II. ŽEMĖS ŪKIO BENDROVIŲ DUOMENYS	
<i>DATA OF AGRICULTURAL COMPANIES</i> .....	85
1. Žemės naudojimas	
<i>Land use</i> .....	86
2. Ariamosios žemės naudojimas	
<i>Use of arable land</i> .....	87
3. Augalų derlingumas	
<i>Crop yields</i> .....	88
4. Augalininkystės ir gyvulininkystės produkcijos pardavimo kainos	
<i>Sale prices of crop and livestock production</i> .....	89
5. Vidutinis gyvulių skaičius	
<i>Average number of livestock</i> .....	90

6. Augalininkystės produkcija	
<i>Output crops</i> .....	91
7. Gyvulininkystės, kita ir bendroji produkcija	
<i>Output livestock, other outputs and total output</i> .....	92
8. Subsidijos, išmokos, kompensacijos	
<i>Subsidies</i> .....	93
9. Augalininkystės kintamosios išlaidos	
<i>Variable costs of crops</i> .....	94
10. Gyvulininkystės kintamosios išlaidos ir visos kintamosios išlaidos	
<i>Variable costs of livestock and total variable costs</i> .....	95
11. Pastoviosios ir visos išlaidos	
<i>Fixed costs and total production costs</i> .....	96
12. Pelnas	
<i>Farm Net Income</i> .....	97
13-14. Veiklos rezultatai 1 ha ŽŪN ir 1 EDV	
<i>Farming results per 1 ha UAA and 1 ESU</i> .....	98
15-16. Žemės ūkio turtas metų pradžioje ir pabaigoje	
<i>Agricultural assets at the beginning and end of the year</i> .....	100
17. Investicijos	
<i>Investment</i> .....	102
18-19. Balansas metų pradžioje ir pabaigoje	
<i>Balance statement at the beginning and end of the year</i> .....	103
20. Pajamos už parduotą augalininkystės produkciją	
<i>Income from crop production</i> .....	105
21. Pajamos už parduotą gyvulininkystės produkciją ir visos pajamos	
<i>Income from livestock production and total income</i> .....	106
22. Vidutinis metinis darbuotojų skaičius ir darbo sąnaudos	
<i>Average annual number of employees and labour input</i> .....	107



## ĮVADAS

Lietuvos žemės ūkio produkcijos gamintojų, įtrauktų į Ūkių apskaitos duomenų tinklą (ŪADT), veiklos apskaitos rezultatų tyrimo duomenys skelbiami nuo 1996 m. kasmetiniuose leidiniuose. 2010 metų leidinys parengtas pagal 1301 ūkininkų ūkių ir 47 bendrovių, užsiimančių žemės ūkio veikla, tvarkiusių buhalterinę apskaitą bei teikusių informaciją apie savo gamybinę ir finansinę veiklą, duomenis. Respondentiniai ūkiai apima visas šalies savivaldybes, skirtingas gamtines zonas ir atspindi įvairias ūkininkavimo sąlygas. Leidinyje pateikiami vidutiniai svertiniai ūkių veiklos rodikliai.

Europos Sąjungos (ES) ŪADT sistema veikia jau nuo 1965 m., tačiau ji nuolat tobulinama ir kinta atsižvelgiant į ES bendrąją žemės ūkio politiką. Kiekviena ES šalis narė privalo savo ūkių duomenis teikti ŪADT.

Lietuva įsipareigojusi Europos Komisijai (EK) teikti 1000 respondentinių ūkių duomenis. Senujų ES valstybių patirtis rodo, kad tyrimas turi apimti gerokai didesnę ūkių skaičių, kad būtų patenkinti ir šalies vidaus poreikiai, ir užtikrintas pakankamas ūkių skaičius, keičiantis jų struktūrai.

2001 m. buvo priimti Lietuvos teisės aktai dėl ŪADT sistemos kūrimo ir žemės ūkio produkcijos gamintojų veiklos rezultatų tyrimo tvarkos. Juose nurodytos institucijos, vykdančios tyrimą. Lietuvos agrarinės ekonomikos institutas atlieka ŪADT plėtojimo darbus ir teikia duomenis ES ŪADT. Lietuvos žemės ūkio konsultavimo tarnyba atsakinga už ūkių įtraukimą į ŪADT tyrimus ir jų duomenų surinkimą bei pateikimą institutui.

Leidinyje yra 50 statistinių lentelių. Jos apibūdina šalies ūkių 2009 m. veiklos rezultatus. Duomenys jose pateikti pagal ūkininkavimo kryptis, ūkio dydį, žemės kokybę, ūkininko amžių, apskritis, mažiau palankias ir palankias ūkininkauti vietas, ekologiškumą. Tai leidžia palyginti atskirų ūkių grupių ūkinės veiklos gamybinius ir finansinius rezultatus, numatyti jų plėtros tendencijas, priimti atitinkamus žemės ūkio politikos sprendimus.

Leidinyje skiriamas ūkininkams, bendrovių specialistams, žemės ūkio valdymo darbuotojams, politikams, mokslo ir mokymo įstaigų specialistams bei visiems besidomintiems žemės ūkio įmonių veikla.

# EUROPOS SAJUNGOS ŠALIŲ ŪKIŲ APSKAITOS DUOMENŲ TINKLAS

ES šalyse, įgyvendinant bendrąją žemės ūkio politiką, nuolat stebima padėtis žemės ūkyje, vykdomas ūkininkų veiklos ekonominės ir finansinės būklės monitoringas. Tai padeda daryti ŪADT – ES šalyse unifikuota informacinė sistema, atspindinti prekinę produkciją gaminančių ūkių veiklą. Ši sistema pradėjo funkcionuoti Europos ekonominėje bendrijoje (EEB) kartu su bendrąja žemės ūkio politika. EEB, atsižvelgdama į steigimo sutartį, EK siūlymą ir Europos Parlamento nuomonę, kad bendrosios žemės ūkio politikos plėtra reikalauja objektyvios ir visapusiškos informacijos apie įvairių kategorijų ūkių pajamas bei jų ūkinę veiklą, 1965 m. birželio 15 d. priėmė reglamentą Nr. 79/65/EEB dėl Bendrijos tinklo ūkių apskaitos duomenims kaupiti sukūrimo, kurį pakeitė 2009 m. lapkričio 30 d. priimtas Tarybos reglamentas (EB) Nr. 1217/2009, kuris pakeitė šį reglamentą.

Be minėto reglamento, ES ŪADT kūrimą ir plėtojimą nustato EK reglamentai Nr. 868/2008, Nr. 1915/83, Nr. 1291/2009, Nr. 1242/2008 bei sprendimas 90/36. Šie teisės aktai, Lietuvai įstojus į ES 2004 m. gegužės 1 d., tapo privalomi ir mūsų šaliai. Be to, žemės ūkio produkcijos gamintojų veiklos rezultatų tyrimus ir ŪADT plėtrą Lietuvoje reglamentuoja LR Vyriausybės 2001 m. balandžio 18 d. nutarimas Nr. 435 „Dėl žemės ūkio produkcijos gamintojų veiklos rezultatų tyrimų ir ūkių apskaitos duomenų tinklo kūrimo“, „Lietuvos žemės ūkio produkcijos gamintojų ūkinės – finansinės veiklos rezultatų tyrimo taisyklės“, patvirtintos LR žemės ūkio ministro 2006 m. balandžio 10 d. įsakymu Nr. 3D–143, bei 2007 m. kovo 22 d. įsakymas Nr. 3D–126 „Dėl Lietuvos ūkių apskaitos duomenų tinklo Nacionalinės tarybos sudėties ir nuostatų patvirtinimo“.

Į ES įstojus dvylikai naujų narių, jos ŪADT sistemoje kaupiama apie 82 tūkst. respondentinių ūkių, atstovaujančių maždaug 5,1 mln. ūkių, informacija. ŪADT yra pagrindinis duomenų apie pajamų lygį ūkiuose ir valdymo sprendimų žemės ūkio sektoriuje efektyvumą šaltinis. ŪADT kaupiami dviejų rūšių duomenys: fiziniai, rodantys žemės naudojimą, gyvulių (paukščių) skaičių ir jų rūšis, augalų ir gyvulių produktyvumą, darbo sąnaudas, ir ekonominiai, apibūdinantys ūkininkų dalyvavimo žemės ūkio produkcijos ir paslaugų rinkoje rezultatus (produkcijos kainos ir vertė, pajamos, išlaidos, kreditai, valstybės parama, turtas ir pan.). Visi duomenys pateikiami, neįskaičiavus PVM mokesčio. Tuo atveju, jei ūkininkas nėra PVM mokėtojas ar naudojasi šio mokesčio lengvatomis, atskirai parodoma PVM atskaita.



Žemės ūkio produkcijos gamintojai duomenis į ŪADT teikia savanoriškai. ES reglamentuose akcentuojamas duomenų konfidencialumas. Informacija, susijusi su atskiro ūkio veikla, yra neskelbtina. Skelbti galima tik agreguotus duomenis, rodančius ūkių grupių vidutinius rezultatus. Reikalaujama, kad vienoje grupėje būtų ne mažiau kaip 15 ūkių.

ŪADT duomenimis naudojasi įvairios ES institucijos (pirmiausia EK), nagrinėdamos rinkų (javų, mėsos, pieno ir kt.), žemės ūkio, kaimo plėtros ir kitas problemas. Šio duomenų tinklo naudotojai yra ir atskirų šalių valstybinės bei nevalstybinės institucijos, žemės ūkio ministerijos, universitetai, mokslinio tyrimo institutai, profesinės organizacijos, atstovaujantys žemės ūkio produkcijos gamintojams, ir pan.

## **EUROPOS SĄJUNGOS ŪKIŲ TIPOLOGIJA**

Į ES ŪADT atrenkami ūkiai, pagal tam tikrus požymius atspindintys atskirų šalių ūkių visumą. Apie ūkių visumą dažniausiai sprendžiama iš visuotinio žemės ūkio surašymo arba kitų panašaus pobūdžio tyrimų duomenų. Pagal tai įvertinama atskiros šalies ūkių struktūra. Ūkių struktūros tyrimams naudojama vienoda ES metodika remiasi dviem pagrindiniais rodikliais: ūkio ekonominiu dydžiu, apibūdinančiu jo gamybos potencialą, ir ūkio tipu, apibūdinančiu jo specializaciją.

Ūkio tipui ir ekonominiam dydžiui nustatyti naudojamas rodiklis, vadinamas standartiniu gamybiniu pelnu (SGP). Jis rodo skirtumą tarp produkcijos vertės, gautos per metus iš vieno pasėlių hektaro ar gyvulio, ir dalies kintamųjų išlaidų, reikalingų tai produkcijai pagaminti. Prie šio skirtumo pridedamas išmokos dydis, tenkantis atitinkamo augalo pasėlių hektarui ar gyvuliui. Skaičiuojamas visų prekinės žemės ūkio produkcijos rūšių SGP. Skaičiavimams naudojami vidutiniai trejų metų duomenys, tokiu būdu stengiantis išvengti šio rodiklio reikšmių didelio svyravimo dėl besikeičiančių oro sąlygų ar produkcijos ir išteklių jai pagaminti kainų.

Skaičiuojant augalininkystės produktų SGP, pirmiausia apskaičiuojama vidutinė atitinkamo augalo produkcija iš 1 ha šalyje per trejus metus (vidutinis derlingumas dauginamas iš vidutinės jo supirkimo arba normatyvinės kainos). Iš produkcijos atimamos tiesioginės išlaidos, tenkančios 1 ha to augalo pasėlių: sėklos vertė; pirktų trąšų vertė; produktų, naudotų sėklai beicuoti, pasėliams purkšti nuo ligų ir piktžolių, vertė; pasėlių draudimo, jų laistymo, sėklų džiovavimo, produkcijos paruošimo parduoti ir pan. išlaidos. Jei

už augalo auginimą mokamos tiesioginės išmokos, prie gauto skirtumo pridedama tų išmokų 1 ha suma.

Skaičiuojant gyvulių SGP, vidutinė produkcija per trejus metus (melžiamos karvės atveju: pienas, veršelis ir išbrokuotos karvės (dėl bandos atnaujinimo) vertės dalis; paršavedės atveju: paršeliai ir išbrokuotos kiaulės (dėl bandos atnaujinimo) vertės dalis; mėšai auginamo gyvulio atveju – priesvoris ir t. t.) dauginama iš tos produkcijos vidutinės pardavimo kainos. Iš gautos sandaugos atimama gyvulio vertės dalis bandai atnaujinti (karvės atveju – ketvirtadalis telyčios vertės; paršavedės atveju – trečdalis naujos paršavedės vertės; mėšai auginamo buliaus atveju – atitinkamo veršelio vertė ir pan.), pašarų vertė, veterinarijos produktų ir paslaugų vertė ir t. t. Jei už gyvulį mokama tiesioginė išmoka, prie skirtumo pridedama ta išmoka.

Nustatant ūkio ekonominį dydį, kiekvienos produkcijos rūšies SGP dauginamas iš atitinkamo pasėlio ploto ar gyvulių (paukščių) skaičiaus ir gautos vertės sumuojamos. Ši suma rodo ūkio bendrąjį SGP ir apibūdina ūkio ekonominį dydį (1 pav.). ES ekonominis dydis išreiškiamas europiniais dydžio vienetais (EDV, angl. ESU – European Size Units). Šiuo metu EK yra nustačiusi, kad vienas EDV lygus 1200 eurų, tačiau jo dydis nėra pastovus, jis gali būti keičiamas dėl infliacijos.

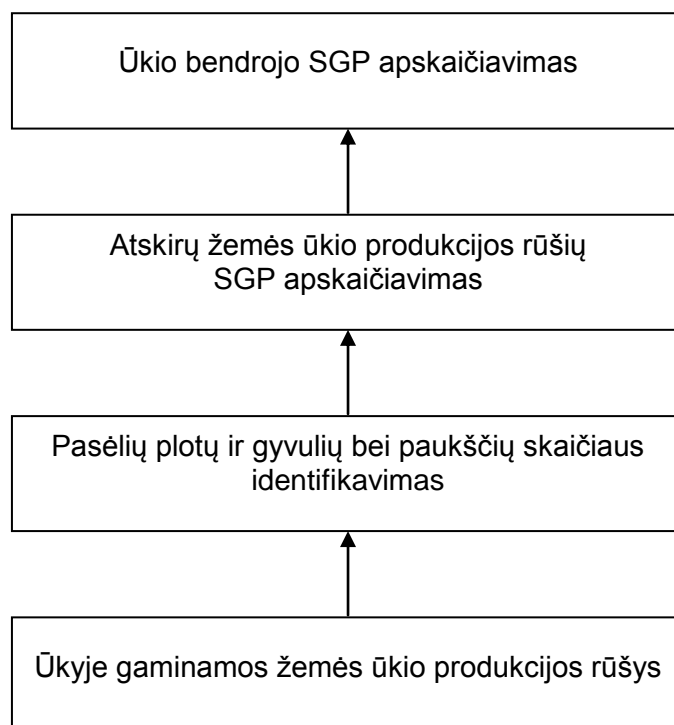

**1 pav. Ūkio ekonominio dydžio nustatymas**  
*Figure 1. Defining of the farm economic size*

Pagal ekonominį dydį ES ūkiai yra skirstomi į 10 grupių, vadinamų klasėmis (1 lentelė). Žemiausiajai, pirmajai, klasei priskiriami ūkiai, kurių ekonominis dydis yra mažesnis nei 2 EDV, o dešimtajai – didesnis arba lygus 250 EDV. Kiekvienoje ES valstybėje yra nustatyta ekonominio dydžio riba, nuo kurios ūkiai patenka į ŪADT tyrimą. Žemiau šios ribos esantys ūkiai nelaikomi prekiniais. Riba priklauso nuo bendro šalies ekonominio išsivystymo lygio. Žemiausia riba yra ekonomiškai silpnesnėse valstybėse, kuriose vyrauja smulkesni ūkiai. Pvz., Graikijoje, Ispanijoje, Portugalijoje į ūkių veiklos apskaitos duomenų tinklo tyrimus patenka ūkiai, kurių ekonominis dydis viršija 2 EDV, o Belgijoje ir Olandijoje – net 16 EDV. Lietuvoje, kaip ir kitose Baltijos valstybėse, ŪADT apima ūkius, kurių ekonominis dydis ne mažesnis kaip 2 EDV.

**1 lentelė. Ūkių ekonominio dydžio klasės, EDV**

*Table 1. Economic size classes of farms, ESU*

Klasė / Class	EDV / ESU
I	< 2
II	2–< 4
III	4–< 6
IV	6–< 8
V	8–< 12
VI	12–< 16
VII	16–< 40
VIII	40–< 100
IX	100–< 250
X	> = 250

Pagal santykinę kiekvienos ūkyje gaminamos produkcijos SGP dalį bendrajame ūkio SGP nustatomas antrasis ūkių struktūrą apibūdinantis rodiklis – ūkininkavimo tipas. ES ūkių tipologija apima 17 pagrindinių ūkininkavimo tipų (2 lentelė). Jie gali būti stambinami iki 8 arba smulkinami iki 50. Lietuvoje ūkių ekonominiai dydžiai ir ūkininkavimo tipai skaičiuojami nuo 1998 metų, vadovaujantis EK reglamentais.

Ne visi ūkininkavimo tipai yra būdingi kiekvienai valstybei. Pvz., vynininkystė, citrusinių augalų auginimas plačiai paplitę pietinėse Europos valstybėse, tačiau tuo

neužsiimama Skandinavijoje. Keičiantis rinkos sąlygoms, kinta ūkių struktūra, todėl, norint žinoti realią padėtį, periodiškai atliekami ūkių struktūros tyrimai (ES – kas dveji metai), kaupiant duomenis apie žemės ūkio subjektų auginamų augalų pasėlių plotus ir gyvulių (pagal rūšį ir amžių) skaičius.

## 2 lentelė. Pagrindiniai ūkininkavimo tipai ES

Table 2. EU principal types of farming

Kodas Code	Ūkininkavimo tipas Type of farming	Sąlyginis veiklos indėlis į bendrąjį SGP Definition
13	Javų, rapsų, ankštinių augalų grūdams	Javai, ankštiniai augalai grūdams, rapsai > 2/3
14	Augalininkystės	Augalininkystė > 2/3, bet javai, rapsai, ankštiniai augalai ≤ 2/3
20	Daržininkystės	Daržininkystė > 2/3
31	Vynininkystės	Vynininkystė > 2/3
32	Vaisių ir citrusinių augalų	Vaisiai, uogos ir citrusiniai augalai > 2/3
33	Alyvmedžių	Alyvmedžiai > 2/3
34	Sodininkystės	Sodininkystė > 2/3, išskyrus 31, 32, 33 grupes
41	Pienininkystės	Pieniniai galvijai > 2/3 ir melžiamos karvės > 2/3 nuo pieninių galvijų
42	Galvijų auginimo	Visi galvijai > 2/3, bet melžiamos karvės ≤ 1/10
43	Pienininkystės ir galvijų auginimo	Visi galvijai > 2/3, melžiamos karvės > 1/10, išskyrus 41 grupę
44	Avių, ožkų ir kitų žolėdžių gyvulių auginimo	Žolėdžiai gyvuliai > 2/3, bet galvijai ≤ 2/3
50	Kiaulių ir paukščių	Kiaulės, paukščiai > 2/3
60	Mišrus, vyraujant augalininkystei	Augalininkystė > 1/3, bet ≤ 2/3; arba daržininkystė > 1/3, bet ≤ 2/3; arba sodininkystė > 1/3, bet ≤ 2/3, o žolėdžiai gyvuliai ≤ 1/3 bei kiaulės ir paukščiai ≤ 1/3
71	Mišrus, vyraujant žolėdžiams gyvuliams	Žolėdžiai gyvuliai > 1/3, bet ≤ 2/3, jokia kita veikla nesudaro > 1/3
72	Mišrus, vyraujant kiaulėms ir paukščiams	Kiaulės ir paukščiai ≤ 2/3, bet > 1/3, augalininkystė ≤ 1/3, daržininkystė ≤ 1/3, sodininkystė ≤ 1/3
81	Mišrus augalininkystės – žolėdžių gyvulių	Augalininkystė > 1/3, žolėdžiai gyvuliai > 1/3
82	Mišrus augalininkystės ir kiaulių – paukščių	Augalininkystė > 1/3, kiaulės ir paukščiai > 1/3

2009 m. respondentinių ūkių tipologijai nustatyti naudotas pagal 2003–2005 m. duomenis apskaičiuotas atskirų žemės ūkio produkcijos rūšių SGP (3 lentelė).

### 3 lentelė. Standartinis gamybinis pelnas, Lt

Table 3. Standard Gross Margin, Litus

ES kodas Code	Produkcijos rūšis Enterprise	Vertė Value
D01	Kviečiai / <i>Wheat</i>	939
D03	Rugiai / <i>Rye</i>	552
D04	Miežiai / <i>Barley</i>	739
D05	Avižos / <i>Oats</i>	498
D08	Kiti grūdiniai augalai / <i>Other cereals</i>	561
D09	Ankštiniai javai / <i>Protein crops</i>	760
D10	Bulvės / <i>Potatoes</i>	2641
D11	Cukriniai runkeliai / <i>Sugar beet</i>	4355
D12	Pašariniai šakniavaisiai / <i>Fodder beet</i>	1208
D22	Pūdymai / <i>Fallow land</i>	84
D26	Rapsai / <i>Rape</i>	1151
D30	Kiti aliejiniai augalai / <i>Other oil seed crops</i>	1151
D31	Linai / <i>Flax</i>	1182
D34	Medicininiai augalai / <i>Medical plants</i>	2001
D35	Kiti pramoniniai augalai / <i>Other industrial plants</i>	2001
D14	Daržovės, braškės / <i>Vegetables, strawberries</i>	4532
D15	Uždaro grunto daržovės / <i>Vegetables under glass</i>	82084
D18A	Vienmetės ir daugiametės žolės / <i>Temporary grass</i>	168
D18Bi	Kukurūzai žaliajam pašarui / <i>Green maize</i>	669
D18Biii	Kiti pašariniai augalai / <i>Other forage plants</i>	364
D19	Sėklos ir sodinukai / <i>Seeds and seedlings</i>	1327
D20	Kiti augalai / <i>Other crops</i>	684
F1	Kultūrinės pievos ir ganyklos / <i>Pasture</i>	106
F2	Natūralios pievos ir ganyklos / <i>Rough grazing</i>	39
G1	Vaisiai ir uogos / <i>Fruit and berries</i>	3548
G5	Medelynai / <i>Nurseries</i>	30917
J2	Galvijai <1 m. / <i>Bovine &lt;1 y</i>	198
J3	Buliai 1–<2 m. / <i>Bovine 1–&lt;2 y males</i>	589
J4	Telyčios 1–<2 m. / <i>Bovine 1–&lt;2 y females</i>	93
J5	Buliai ≥2 m. / <i>Bovine ≥2 y males</i>	487
J6	Telyčios ≥2 m. / <i>Heifers ≥2 y</i>	132
J7	Melžiamos karvės / <i>Dairy cows</i>	1506
J8	Kitos karvės / <i>Other cows</i>	517
J9a	Ėriavedės / <i>Sheep – breeding female</i>	93
J9b	Kitos avys / <i>Other sheep</i>	30
J10a	Ožkos vedeklės / <i>Goats – breeding female</i>	239
J10b	Kitos ožkos / <i>Other goats</i>	85
J11	Paršeliai / <i>Piglets</i>	52
J12	Paršavedės / <i>Pigs – breeding female</i>	585
J13	Kitos kiaulės / <i>Pigs – other</i>	234
J14	Mėsiniai viščiukai (100 vnt.) / <i>Poultry – broilers (100 head)</i>	205
J15	Vištos dedeklės (100 vnt.) / <i>Laying hens (100 head)</i>	311
J16	Kiti paukščiai (100 vnt.) / <i>Poultry – other (100 head)</i>	1200
J17	Triušių patelės / <i>Rabbits – breeding</i>	26
J18	Bičių šeimos / <i>Beehives</i>	90

Šalies 2007 m. ūkių struktūros duomenys naudoti Lietuvos ŪADT ūkių veiklos rezultatų svertiniams vidurkiams apskaičiuoti.

# LIETUVOS ŪKIŲ APSKAITOS DUOMENŲ TINKLO RESPONDENTINIAI ŪKIAI

Pagal EK reglamentus ŪADT tyrimas turi apimti prekinis ūkius, o Lietuvos atveju tuos, kurių ekonominis dydis yra ne mažesnis kaip 2 EDV. Į Lietuvos ŪADT patenka ūkiai iš visų savivaldybių, respondentų skaičius jose svyruoja nuo 7 iki 69. Daugiausia respondentinių ūkių yra Šiaulių, mažiausia – Alytaus apskrityje.

Nuo 1998 m., kai Lietuvos ŪADT pradėti taikyti ES ūkių klasifikavimo kriterijai, į tyrimus patenkančių ūkininkų ūkių grupių pagal ūkininkavimo tipą skaičius beveik nepasikeitė. Vyraujančią padėtį respondentinių ūkininkų ūkių struktūroje paprastai užima dviejų augalininkystės ūkininkavimo tipų, pienininkystės ir vienokios ar kitokios krypties mišrūs ūkiai. 2009 m. javų, rapsų, augalininkystės, pienininkystės ir mišrūs augalininkystės – žolėdžių gyvulių ūkiai struktūroje sudarė apie 79 proc. (4 lentelė). Apie 23 proc. respondentų sudarė 16 – 40 EDV, 19 proc. – 40 – 100 ir 17 proc. 2 – 4 EDV ūkiai, o kitų ekonominio dydžio ūkių grupėms teko nuo 6,5 iki 10,7 proc. ūkių.

#### 4 lentelė. Respondentinių ūkininkų ūkių struktūra 2009 m.

Table 4. Structure of selected family farms, 2009

Eil. Nr.	Ūkininkavimo tipas <i>Type of farming</i>		Ekonominis dydis, EDV <i>Economic size, ESU</i>								Iš viso <i>Total</i>	%
	pavadinimas <i>description</i>	kodas <i>code</i>	2-< 4	4-< 6	6-< 8	8-< 12	12-< 16	16-< 40	40-< 100	≥ 100		
1	Javų, rapsų	13	25	22	17	35	18	123	119	44	<b>403</b>	<b>31,0</b>
2	Augalininkystės	14	22	13	13	18	7	45	47	25	<b>190</b>	<b>14,6</b>
3	Daržininkystės, sodininkystės	20, 34	7	10	6	6	9	10	11	2	<b>61</b>	<b>4,7</b>
4	Pienininkystės	41	37	21	23	23	22	52	24	1	<b>203</b>	<b>15,6</b>
5	Mišrus, vyraujant augalininkystei	60	29	18	5	4	5	11	6	3	<b>81</b>	<b>6,2</b>
6	Mišrus, vyraujant žolėdžiams gyvuliams	42, 43, 44, 71	41	21	8	9	11	10	4	–	<b>104</b>	<b>8,0</b>
7	Mišrus augalininkystės – žolėdžių gyvulių	81	52	30	21	25	16	49	28	6	<b>227</b>	<b>17,4</b>
8	Mišrus augalininkystės, kaulių – paukščių	50, 72, 82	13	4	1	4	1	3	3	3	<b>32</b>	<b>2,5</b>
	<b>Iš viso / Total</b>		<b>226</b>	<b>139</b>	<b>94</b>	<b>124</b>	<b>89</b>	<b>303</b>	<b>242</b>	<b>84</b>	<b>1301</b>	<b>100</b>
	<b>%</b>		<b>17,4</b>	<b>10,7</b>	<b>7,2</b>	<b>9,5</b>	<b>6,8</b>	<b>23,3</b>	<b>18,6</b>	<b>6,5</b>	<b>100</b>	

Respondentinių bendrovių ūkininkavimo tipai panašūs į ūkininkų ūkių, tačiau nėra išskirta pienininkystės bendrovių, kurių yra labai nedaug. Į 2009 metų ŪADT duomenų bazę įtraukti maždaug dešimtadalis Lietuvoje veikusių bendrovių duomenys. Šalyje vyrauja didelio ekonominio dydžio (daugiau 40 EDV) žemės ūkio bendrovės (ŽŪB), todėl ir respondentai parinkti iš jų tarpo. Respondentinės ŽŪB, didesnės negu 100 EDV, bendrovių struktūroje sudaro 83 proc., o augalininkystės krypties – beveik 43 proc. Kaip ir ūkininkų ūkių, kai kurių ūkininkavimo tipų bendrovių grupės sujungtos (5 lentelė).

### 5 lentelė. Respondentinių žemės ūkio bendrovių struktūra 2009 m.

Table 5. Structure of selected Agricultural Companies, 2009

Eil. Nr.	Ūkininkavimo tipas <i>Type of farming</i>		Ekonominis dydis, EDV <i>Economic size, ESU</i>			Iš viso <i>Total</i>	%
	pavadinimas <i>description</i>	kodas <i>code</i>	40–< 100	100–< 250	≥ 250		
1	Augalininkystės	13, 14	2	9	9	20	42,6
2	Daržininkystės – sodininkystės	20, 34	3	6	–	9	19,1
3	Mišrus augalininkystės, kiaulių – paukščių	50, 82	1	3	4	8	17,0
4	Mišrus augalininkystės – žolėdžių gyvulių	41, 81	2	2	6	10	21,3
	<b>Iš viso / Total</b>		<b>8</b>	<b>20</b>	<b>19</b>	<b>47</b>	<b>100</b>
	<b>%</b>		<b>17,0</b>	<b>42,6</b>	<b>40,4</b>	<b>100</b>	

Leidinyje pateikti svertiniai respondentinių ūkių duomenys, t. y. jie apskaičiuoti, įvertinus faktinį atitinkamo ūkininkavimo tipo ir ekonominio dydžio klasės ūkių skaičių pagal 2007 m. ūkių struktūros tyrimus.

Respondentinių ūkininkų ūkių veiklos rezultatų analizė atlikta pagal:

- ūkininkavimo tipą;
- ekonominį dydį;
- bendrąjį žemės plotą;
- žemės ūkio naudmenų (ŽŪN) našumo balą;
- ūkininko amžių;
- apskritis;
- nepalankias ir palankias ūkininkauti vietas;
- ekologiškumą.

ŽŪB veikla analizuota pagal pirmuosius keturis kriterijus. Respondentiniai ūkininkų ūkiai yra daug mažesni negu ŽŪB, todėl analizavimo režiai skirtingi.

2009 metais daugumos javų derlingumas ūkininkų ūkiuose, palyginti su 2008 - aisiais, buvo mažesnis 10–18 proc. Nežymiai sumažėjo miežių, avių, o padidėjo (2–3 proc.) grūdinių augalų mišinių ir rapsų derlingumas. Cukrinių runkelių, pašarinių šakniavaisių, lauko daržovių derlingumas buvo atitinkamai 7, 9, ir 17 proc. didesni. Žymiai sumažėjo vidutinės žemės ūkio produkcijos kainos: javų, ankštinių augalų grūdų, rapsų – 24–45 proc., lauko daržovių, bulvių – po 20 proc., cukrinių runkelių – 15 proc., pieno – 24 proc. Vidutinis metinis sutartinių gyvulių skaičius, tenkantis vienam ūkininko ūkiui, palyginti su 2008 m., padidėjo 2 proc. Galvijų iki 1 metų skaičius išaugo 11 proc., 1–2 metų – 6–10 proc., vyresnių negu 2 metai – nesikeitė, melžiamų karvių sumažėjo 5 proc., o avių – 40 proc., kiaulių banda nesikeitė.

Ūkininkų ūkių veiklos rezultatai, palyginti su 2008 m., buvo gerokai prastesni. Derlingumų ir kainų kritimas lėmė, kad augalininkystės produkcija, tenkanti 1 ha ŽŪN, sumažėjo net 25 proc., gyvulininkystės produkcija tenkanti 1 sutartiniam gyvuliui – 20 proc., o bendroji produkcija ir 1 ha ŽŪN, ir 1 EDV – apie 23 proc. Santykinės kintamosios augalininkystės išlaidos sumažėjo 6 proc., gyvulininkystės – 3,6 proc., pastoviosios šiek tiek padidėjo, todėl visos išlaidos sumažėjo labai nedaug ir bendrasis pelnas tapo neigiamas. Nors 2009 m. ūkininkai gavo beveik 4 proc. didesnes subsidijas gamybai ir 71 proc. investicijoms, tačiau bendrasis pelnas su subsidijomis buvo 22 proc. mažesnis nei 2008 m. Per 2004–2007 m. laikotarpį Lietuvos ūkininkų ūkių bendrasis pelnas ir subsidijos 1 ha ŽŪN nuosekliai augo, o 2008 m., palyginti su 2007-aisiais, truputį sumažėjo. Panašios tendencijos buvo ir Latvijoje, tačiau joje 2008 m. sumažėjimas buvo gerokai didesnis. Lenkijoje minėtas rodiklis kito panašiai kaip ES vidurkis, bet 2008 m. kritimas čia siekė net 26 proc. (2 pav.)

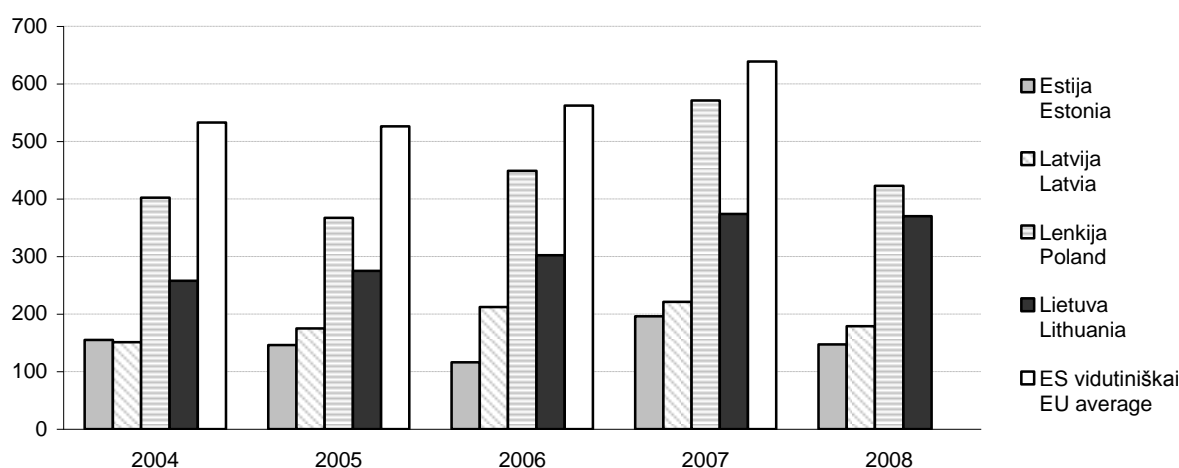

**2 pav. Ūkio bendrasis pelnas ir subsidijos 1 ha ŽŪN 2004–2008 m., eurais**

*Figure 2. Farm Net Income per 1 ha UAA in 2004–2008, euros*

Šaltinis: <http://ec.europa.eu/agricultural/rica/>



Geriausių rezultatų 1 ha ŽŪN, kaip ir 2008 m., pasiekė daržininkystės, sodininkystės ūkiai. Juose bendrosios produkcijos 1 ha ŽŪN pagaminta 3 kartus, o bendrojo pelno su subsidijomis gauta 2,7 karto daugiau nei vidutiniškai šalyje (3 pav.).

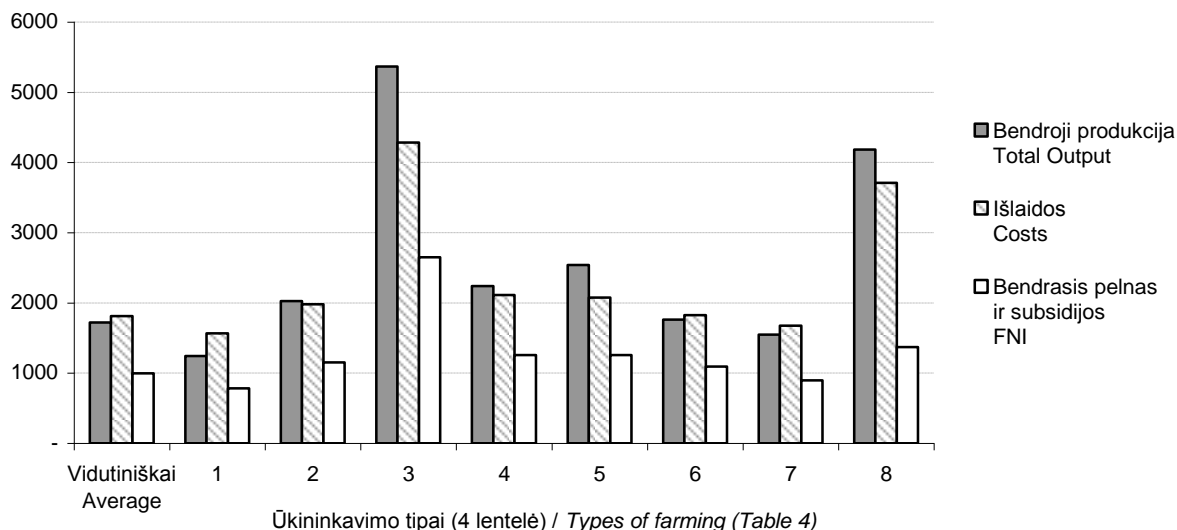

**3 pav. Ūkininkų ūkių veiklos rezultatai 1 ha ŽŪN 2009 m., Lt**  
*Figure 3. Farming results of family farms per 1 ha UAA in 2009, Lit*

Ūkininko ūkio nuosavas kapitalas per metus padidėjo 9 proc. ir sudarė beveik 87 proc. viso turto, o skolos sumažėjo 11 proc.

Panašios tendencijos vyravo ir žemės ūkio bendrovėse. Augalininkystės produkcija, palyginti su 2008 m., sumažėjo 30 proc., gyvulininkystės – 12 proc, o pelnas su subsidijomis – net 61 proc. Daugiausia pelno su subsidijomis 1 ha ŽŪN gavo mišrios augalininkystės, kiaulių – paukščių bendrovės, o augalininkystės ir daržininkystės, sodininkystės bendrovės dirbo nuostolingai.

Subsidijų gamybai 1 ha ŽŪN bendrovės gavo 13 proc. daugiau, o investicijoms – beveik 2,5 kartus daugiau, palyginti su 2008 m.

Vienos bendrovės nuosavas kapitalas per metus padidėjo apie 4 proc. ir metų pabaigoje sudarė 74 proc. viso turto, arba 5 proc. punktais daugiau nei 2008 m. Skolos per metus sumažėjo apie 17 proc., todėl mokumas truputį pagerėjo.

## SAVOKOS

**Žemės ūkio naudmenas** sudaro ūkyje naudojama žemė: ariamoji, pievos ir ganyklos, sodai. Į ją neįtraukiami grybų auginimo plotai.

Darbo sąnaudos ūkyje matuojamos sutartiniais vienetais, vadinamais **sąlyginiais darbuotojais** (SD). 1 SD darbo laikas per metus sudarė 2036 valandas.

Gyvulių ir paukščių skaičius ūkyje vertinamas **sutartiniais gyvuliais** (SG). EK nustatė vienodus visoms šalims gyvulių ir paukščių perskaičiavimo į SG koeficientus. Karvė, bulius nuo 2 m. sudaro 1 SG; galvijų prieauglis iki 1 m. – 0,4 SG; galvijas nuo 1 iki 2 m. – 0,7 SG, arklys – 0,8 SG; telyčia nuo 2 m. – 0,8 SG; paršavedė – 0,5 SG; penima kiaulė – 0,3 SG; paršelis – 0,027 SG; avis, ožka – 0,1 SG; mėsinis viščiukas – 0,007 SG; višta dedeklė – 0,014 SG; bet kuris kitas paukštis – 0,03 SG. SG skaičius ūkyje apskaičiuojamas pagal atitinkamų gyvulių vidutinį skaičių per metus.

**Bendrają produkciją** sudaro augalininkystės, gyvulininkystės ir kita produkcija.

Į **augalininkystės produkcijos** vertę įtraukiama:

- parduotos produkcijos vertė;
- atlyginimo natūra vertė;
- suvartotų maistui, sunaudotų ūkyje (sėklai, pašarams ir kt.) augalų vertė;
- augalininkystės produktų atsargų vertės pokyčiai nuo metų pradžios iki pabaigos (vertė metų pabaigoje minus vertė metų pradžioje).

Į **gyvulininkystės produkcijos vertę** įtraukiama:

- parduotos produkcijos vertė;
- atlyginimo natūra vertė;
- suvartotų maistui, sunaudotų ūkyje produktų vertė;
- gyvulių vertės pokyčiai nuo metų pradžios iki pabaigos;
- gyvulininkystės produktų atsargų vertės pokyčiai nuo metų pradžios iki pabaigos (vertė metų pabaigoje minus vertė metų pradžioje);
- atimama nupirktų gyvulių vertė.

Į **kitos produkcijos** vertę įtraukiamos pajamos už paslaugas, nuomą, iš miškininkystės, kaimo turizmo, gautos palūkanos, draudimo išmokos ir kt.

**Kintamosiomis** yra vadinamos išlaidos (pašarai, trąšos, sėklos, chemikalai ir kt.), kurių dydis priklauso nuo gamybos apimtys ir kurias galima nesunkiai priskirti vienai ar kitai produkcijos rūšiai. Ūkyje sunaudotos savos gamybos organinės trąšos į išlaidas neįtraukiamos.

**Pastoviosiomis** yra vadinamos išlaidos, kurios, kintant gamybos apimčiai, kinta nežymiai (pastatų ir technikos remontas, nusidėvėjimas, valdymo ar aptarnavimo išlaidos ir kt.) arba kurias sunku priskirti konkrečiai produkcijos rūšiai (elektra, degalai).

**Ūkio bendrasis gamybinis pelnas** yra gaunamas iš ūkio bendrosios produkcijos vertės atėmus kintamąsias išlaidas.

**Ūkio bendrasis pelnas** yra gaunamas iš bendrosios produkcijos vertės atėmus visas išlaidas arba iš bendrojo gamybinio pelno atėmus pastoviąsias išlaidas.

ŪADT sistemoje naudojamas ir kitoks išlaidų skirstymas (žr. Standartinių ŪADT rezultatų lentelės): specifinės, pridėtinės, išorinių veiksnių išlaidos ir nusidėvėjimas. Asmeniniai ūkio narių mokesčiai į ŪADT sistemą neįtraukiami. **Vidinio vartojimo** išlaidas sudaro specifinių ir pridėtinių išlaidų suma.

**Specifines išlaidas** sudaro tiesiogiai su gamyba susijusios išlaidos: pirktos ir ūkyje pagamintos sėklos bei sodinukai, trąšos, augalų apsaugos produktai, pirkti ir ūkyje pagaminti pašarai gyvuliams, medikamentai, veterinarinės paslaugos, gyvulių sėklinimas, augalų ir gyvulių draudimas bei kitos specifinės išlaidos (dirvos analizė, pieno testai, produkcijos pakavimo, saugojimo ir kitos panašios išlaidos). Miško priežiūrai sunaudotos trąšos ir apsaugos priemonės taip pat įtraukiamos į šias išlaidas.

**Pridėtinės išlaidas** sudaro gamybos išlaidos, nesusijusios su konkrečiomis produkcijos rūšimis, t. y. gamybinių pastatų, įrangos, technikos, mašinų priežiūros, degalų, tepalų, elektros, šildymo, vandens, darbo pagal sutartį, technikos ir pastatų draudimo, ūkio valdymo išlaidos (telefonas, apskaitos tvarkymas ir kt.).

Skaiciuojamas daugiamečių sodinių, ūkinių pastatų, įrangos, technikos, mašinų **nusidėvėjimas**.

**Išorinių veiksnių išlaidas** sudaro nuolat samdomų darbuotojų atlyginimai, nuomos mokesčiai ir sumokėtos palūkanos.

Iš ūkio bendrosios produkcijos atėmus vidinio suvartojimo išlaidas ir pridėjus gamybos subsidijas, gaunamos **bendrosios ūkio pajamos**, iš kurių atėmus nusidėvėjimą, apskaičiuojama **ūkio grynoji pridėtinė vertė**.

Prie ūkio grynosios pridėtinės vertės pridėjus investicijų subsidijas ir atėmus išorinių veiksnių išlaidas, gaunamas **bendrasis ūkio pelnas su subsidijomis** (angl. *Farm Net Income, FNI*).

Lyginant atskirų ūkių grupių ar valstybių rezultatus, naudojami ūkio grynosios pridėtinės vertės, tenkančios vienam SD, o lyginant ūkius – bendrojo ūkio pelno su subsidijomis, tenkančio vienam ūkininko ūkio nariui, rodikliai.

**Ūkio turtą** sudaro žemės ūkio ir finansinis turtas. **Žemės ūkio turtą** sudaro žemės ūkio gamyboje naudojamas nuosavas turtas: žemė, gamybiniai pastatai, mašinos, įrengimai, kvotos, gyvuliai, žemės ūkio atsargos. Turtas taip pat gali būti skirstomas į ilgalaikį ir trumpalaikį. Ilgalaikį turtą sudaro žemė, veisliniai gyvuliai (melžiamos ir kitos karvės, telyčios bandai atkurti, paršavedės, ožkos vedeklės, ériavedės), daugiamečiai sodiniai, pastatai ir technika, kvotos, trumpalaikį – kiti gyvuliai, žemės ūkio atsargos, piniginės lėšos ir apyvartinis kapitalas.

Iš ūkio nuosavo turto atėmus kreditus ir skolas, gaunamas ūkio **nuosavas kapitalas**.

**Likvidumas** apskaičiuojamas trumpalaikį turtą padalijus iš trumpalaikių skolų.

**Mokumas** apskaičiuojamas visą žemės ūkio turtą padalijus iš visų skolų.

**Bendrasias investicijas** sudaro žemės ūkio paskirties žemės, miško, sodų, pastatų, technikos bei kvotų pirkimo ir pardavimo verčių skirtumas. Iš jų atėmus nusidėvėjimą, gaunamos **grynosios investicijos**.

**Grynasis pelnas** gaunamas iš ūkio bendrojo pelno atėmus sąlyginai apskaičiuotą šeimos darbo užmokestį (metinės šeimos narių darbo valandos padaugintos iš vidutinio minimalaus valandinio atlygio – 4,85 Lt).

**Kapitalo atsiperkamumas** (%) apskaičiuojamas grynąjį pelną padalijus iš žemės ūkio turto vertės metų pradžioje, įskaitant nuomotą žemę.

## **ENGLISH SUMMARY**

*Statistical publications “FADN survey results” are annually published since 1996. The publication of 2010 is based on accountancy data of 2009 from 1301 family farms and 47 agricultural companies. Selected farms cover all districts, natural zones and reflect different farming conditions.*

*Lithuania must deliver data of 1000 farms to the EU Farm Accountancy Data Network (FADN). Lithuania is considered to be one FADN region, the threshold of the field of observation is 2 ESU (European Size Units). A sample farm represents approximately 30 farms. According to the Lithuanian legislation Lithuanian Institute of Agrarian Economics is assigned to be a Liaison Agency, Lithuanian Agricultural Advisory Service – Accountancy office.*

*Like in previous years, statistical results of family farms and agricultural companies are presented separately, as they are very different from both economic size and labour input. Some types of farming and economic size classes are aggregated. Weighted averages per farm are calculated for each group and the whole country. Data of the previous year per country is also presented, what enables to compare farming results in the course of the last two years. Structure of the sample farms (family farms and agricultural companies) is revealed in the tables 4 and 5 respectively. Data of FSS 2007 served to calculate weighted averages for both types of farms. The sample almost completely covers field of observation.*

*Year 2009 was significantly worse to agriculture compared to 2008. The yields of most crops (except for sugar and fodder beet, field vegetables) were lower 10 – 18 per cent. Purchasing prices of crops, milk and livestock were also considerably lower, what resulted in decrease of output crops per 1 ha UAA by 25 per cent, output livestock per 1 livestock unit – 20 per cent. Total output per 1 ha UAA decreased by 23 per cent compared to 2008. Though the costs remained on the similar level, investments were slightly higher compared to 2008, Farm Net Income per 1 ha UAA decreased by 22 per cent.*

*In Lithuania during 2004 – 2008 Farm Net Income per 1 ha UAA steadily grew, though in 2008 this indicator was slightly worse than in 2007 (figure 2). Similar tendencies took place in Latvia. In Poland the tendencies were similar to the EU, though decrease in 2008 reached even 26 per cent.*

*Like in previous years, the best results per 1 ha UAA were achieved in the farms of horticulture and permanent crops. Total Output per 1 ha UAA was higher for 3 times, Farm Net Income – 2, 7 times than the averages per country.*

Own capital increased by 9 per cent in the course of the year and amounted to 87 per cent of all agricultural assets, debts decreased by 11 per cent.

Similar tendencies prevailed in the Agricultural Companies as well. In 2008 output crops decreased by 30 per cent, output livestock – 12 per cent, Farm Net Income – even by 61 per cent compared to 2008. The best Farm Net Income per 1 ha UAA was achieved in the agricultural companies of field crops and granivores, combined.

This publication contains 50 tables. Both family farms and agricultural companies are grouped by:

- economic size;
- type of farming;
- area;
- land quality point.

In addition family farms are grouped by:

- farmer's age;
- counties;
- less favoured (LFA) and normal areas;
- organic farms.

**Types of farming in family farms (row headings in the tables of family farms):**

1. specialist cereals, oilseeds and protein crops (TF 13);
2. general field cropping (TF 14);
3. horticulture and permanent crops (TF 20, 34);
4. specialist dairying (TF 41);
5. mixed cropping (TF 60);
6. mixed livestock, mainly grazing livestock (TF 42, 43, 44, 71);
7. field crops – grazing livestock, combined (TF 81);
8. field crops and granivores, combined (TF 50, 72, 82).

**Types of farming in agricultural companies (row headings in the tables of agricultural companies):**

1. crops (TF 13, 14);
2. horticulture and permanent crops (TF 20, 34);
3. field crops – granivores, combined (TF 50, 82);
4. field crops – grazing livestock, combined (TF 81).

**I. ŪKININKŲ ŪKIŲ DUOMENYS**  
***DATA OF FAMILY FARMS***

**1 lentelė. Ūkių skaičius, žemės naudojimas ir ūkininko amžius**  
**Table 1. Land use and farmer's age**

Ūkininkų ūkiai  
 Family farms

Grupės  Groups	Ūkių skaičius  Number of farms	Ekonom. dydis, EDV  Econo- mic size, ESU	ŽŪN našumas, balai  Land quality point	ŽŪN, ha (7+8+9)  Utilized agricultural area, ha	Išsino- mota žemė, ha  Land tenancy, ha	Ūkio bend- ras žemės plotas, ha  Farm size, ha	iš to skaičiaus / of which					Dirbančių ūkio narių skaičius  Farm members	Ūkininko amžius, metai  Farmer's age, years
							ariamoji žemė  arable land	pievos ir ganyklos  meadows & pastures	sodai  orchards	miškai  forest	kita žemė  other land		
A	1	2	3	4	5	6	7	8	9	10	11	12	13
Grupavimas pagal bendrą žemės plotą, ha							Grouping according to farm size, ha						
< 10	58	3,1	43,6	5,54	0,75	6,31	4,99	0,32	0,23	0,42	0,35	2,1	47
10–< 20	149	3,2	39,7	13,80	2,70	14,45	11,81	1,93	0,06	0,23	0,42	2,0	49
20–< 30	91	3,9	39,4	23,51	6,83	24,64	19,55	3,79	0,17	0,65	0,48	2,0	50
30–< 40	84	4,8	37,0	32,45	14,65	34,79	26,83	5,52	0,10	1,52	0,82	1,9	43
40–< 50	117	6,0	38,9	42,70	20,41	44,31	34,81	7,68	0,21	0,76	0,85	1,7	37
50–< 100	271	10,8	39,6	65,21	37,05	67,63	54,06	10,85	0,30	1,49	0,93	1,8	41
100–< 150	158	20,7	41,2	115,66	76,87	118,21	109,27	5,99	0,40	1,51	1,04	1,8	41
>= 150	373	62,0	43,2	288,10	207,80	295,52	277,06	10,57	0,47	4,55	2,87	1,8	46
Grupavimas pagal ŽŪN našumą, balai							Grouping according to land quality, points						
< 32	101	5,3	29,7	37,23	18,67	39,00	28,97	8,20	0,06	1,07	0,70	2,0	48
32–< 35	130	5,6	33,1	37,75	17,30	40,66	31,19	6,34	0,22	1,86	1,05	1,8	45
35–< 45	582	7,2	39,7	41,25	22,15	42,65	35,96	5,13	0,16	0,75	0,65	1,9	45
>= 45	488	13,4	49,2	55,34	32,73	56,73	52,91	2,14	0,29	0,72	0,67	2,0	45
Nepalankios ūk. vietovės / LFA	512	6,9	35,2	45,05	23,59	47,13	37,26	7,67	0,12	1,23	0,85	1,9	45
Palankios ūk. vietovės / Normal areas	789	9,4	44,0	42,34	23,55	43,62	39,55	2,55	0,24	0,68	0,60	2,0	46
Grupavimas pagal ūkininko amžių							Grouping according to farmer's age						
< 40	440	7,6	40,0	46,86	25,02	48,47	42,06	4,60	0,20	0,85	0,76	1,7	32
40–49	440	9,6	40,4	47,96	28,27	49,42	43,28	4,47	0,21	0,83	0,63	2,0	44
>= 50	421	7,7	39,3	37,11	18,48	38,95	31,28	5,67	0,16	1,11	0,73	2,1	59
Ekologinės gamybos ūkiai							Organic farms						
Ekol. gamybos ūkiai / Organic farms	103	6,4	36,1	42,38	21,99	44,20	35,99	5,96	0,43	0,99	0,83	1,8	46



1 lentelės tęsinys / Table 1 continued

A	1	2	3	4	5	6	7	8	9	10	11	12	13	
Grupavimas pagal ūkininkavimo tipą							Grouping according to types of farming *							
Javų, rapsų	403	16,8	41,3	90,97	60,50	93,24	88,32	2,59	0,06	1,31	0,96	1,6	42	
Augalininkystės	190	12,3	41,1	48,57	26,89	49,93	47,31	1,22	0,04	0,44	0,92	1,8	43	
Daržininkystės, sodininkystės	61	10,2	42,5	18,02	4,68	20,41	12,11	1,19	4,72	1,74	0,65	1,8	45	
Pienininkystės	203	6,2	38,4	32,97	14,62	34,54	24,10	8,87	-	0,90	0,67	2,1	48	
Mišrus, vyraujant augalininkystei	81	5,2	41,8	21,28	8,75	22,82	18,14	2,55	0,59	1,09	0,45	2,2	46	
Mišrus, vyraujant žolėdžiams gyvuliams	104	4,1	39,3	28,60	11,54	29,76	23,77	4,80	0,03	0,60	0,56	2,0	45	
Mišrus augalininkystės – žolėdžių gyvulių	227	6,4	38,9	40,47	20,65	42,31	34,41	6,05	0,01	1,03	0,81	1,9	46	
Mišrus augalininkystės, kiaulių–paukščių	32	8,8	42,8	24,20	12,20	24,82	23,44	0,75	0,01	0,25	0,37	2,0	54	
Grupavimas pagal ekonominį dydį, EDV							Grouping according to economic size, ESU							
2-< 4	226	2,9	39,1	19,32	5,91	20,44	16,23	3,03	0,06	0,61	0,51	1,9	47	
4-< 6	139	4,8	39,5	32,61	15,14	34,44	26,10	6,45	0,06	0,96	0,87	2,0	45	
6-< 8	94	6,8	39,8	41,11	19,47	43,11	34,88	6,07	0,16	1,25	0,75	2,0	41	
8-< 12	124	9,8	40,7	53,64	29,33	54,75	44,78	8,46	0,40	0,63	0,48	1,9	42	
12-< 16	89	13,9	41,6	77,83	49,97	79,52	65,42	11,98	0,43	0,84	0,85	1,8	43	
16-< 40	303	26,0	42,7	121,68	81,45	125,93	113,43	7,77	0,48	2,86	1,39	1,9	44	
40-< 100	242	62,2	45,3	262,68	184,34	267,65	254,98	5,75	1,95	2,73	2,24	1,8	45	
>= 100	84	154,5	47,8	609,59	465,55	618,23	604,47	3,53	1,59	4,10	4,54	1,5	50	
Grupavimas pagal apskritis							Grouping according to counties							
Alytaus	45	9,1	37,0	55,32	34,13	55,65	48,08	7,14	0,10	0,11	0,22	1,9	40	
Kauno	172	10,4	43,5	52,13	29,36	53,15	48,84	3,11	0,18	0,44	0,58	1,7	40	
Klaipėdos	100	9,4	37,4	54,15	34,31	56,06	51,31	2,51	0,33	1,33	0,58	1,9	44	
Marijampolės	130	18,8	43,6	73,06	43,95	74,12	71,61	0,61	0,84	0,29	0,77	1,9	46	
Panevėžio	176	9,4	42,5	48,32	26,98	49,77	42,11	6,05	0,16	0,81	0,64	2,0	48	
Šiaulių	242	10,6	45,2	49,53	26,92	50,75	43,84	5,54	0,15	0,63	0,59	1,9	46	
Tauragės	153	5,0	41,2	26,66	11,35	28,30	26,03	0,51	0,12	0,85	0,79	2,0	44	
Telšių	71	6,6	35,7	39,36	16,14	43,27	35,52	3,74	0,10	2,96	0,95	1,7	47	
Utenos	85	6,1	34,7	44,85	29,80	47,20	23,51	21,24	0,10	1,11	1,24	1,9	47	
Vilniaus	127	5,8	33,2	36,43	16,79	38,04	32,13	4,14	0,16	0,94	0,67	2,1	49	
<b>Svertinis vidurkis</b>	<b>2009</b>	<b>1301**</b>	<b>8,2</b>	<b>39,9</b>	<b>43,60</b>	<b>23,57</b>	<b>45,27</b>	<b>38,47</b>	<b>4,95</b>	<b>0,18</b>	<b>0,94</b>	<b>0,73</b>	<b>1,9</b>	<b>45</b>
<b>Weighted average</b>	2008	1300**	8,3	39,7	43,87	24,18	45,59	38,49	5,16	0,22	0,89	0,83	2,0	46

\* Translation of groups into English on page 22

\*\* Iš viso / Total

**2 lentelė. Ariamosios žemės naudojimas**  
**Table 2. Use of arable land**

*Ūkininkų ūkiai*  
*Family farms*

Grupės	Ariamoji žemė, ha	iš to skaičiaus / of which															
		kviečiai	rugiai	miežiai	avižos	kvietrugiai	grūd. augalų mišin.	grikliai	ankšt. augalai grūdams	bulvės	cukr. runkeliai	rapasai	lauko daržovės	pašar. augalai	vienm., daugiam. žolės	kiti augalai	pūdymai
Groups	Arable land, ha	wheat	rye	barley	oats	triticale	grain mix	buckwheat	protein crops	potatoes	sugar beet	rape	field veget.	fodder crops	ann-per. grass	other crops	fallow
A	1	2	3	4	5	6	7	8	9	10	11	12	13	14	15	16	17
<b>Grupavimas pagal bendrą žemės plotą, ha</b>																	
<i>Grouping according to farm size, ha</i>																	
< 10	4,99	0,70	0,02	1,14	0,07	0,12	0,08	-	0,03	0,52	0,07	-	0,22	0,04	1,66	0,14	0,18
10–< 20	11,81	1,80	0,44	1,90	0,67	0,39	0,12	0,09	0,21	0,34	0,02	0,09	0,06	0,03	5,05	0,11	0,49
20–< 30	19,55	1,53	0,66	2,46	0,98	1,54	0,44	0,45	0,62	0,29	-	0,07	0,07	0,14	9,39	0,01	0,90
30–< 40	26,83	3,12	1,48	2,44	1,32	2,09	0,25	0,09	0,65	0,28	0,03	0,05	0,04	0,18	12,92	0,15	1,74
40–< 50	34,81	3,92	1,46	3,18	1,10	2,10	0,31	0,38	0,88	0,36	0,15	0,84	0,03	0,13	17,37	0,06	2,54
50–< 100	54,06	8,90	2,03	6,33	2,73	3,47	0,43	0,32	1,39	0,39	0,27	1,87	0,16	0,69	21,91	0,21	2,96
100–< 150	109,27	24,70	2,27	12,64	4,06	6,23	1,05	2,97	3,03	0,43	0,92	8,35	0,30	0,70	33,93	0,50	7,19
>= 150	277,06	92,57	10,20	36,28	5,64	20,93	0,97	4,43	6,28	1,18	3,13	46,08	0,56	1,86	34,05	2,13	10,77
<b>Grupavimas pagal ŽŪN našumą, balai</b>																	
<i>Grouping according to land quality, points</i>																	
< 32	28,97	1,98	1,37	2,23	1,51	1,51	0,48	1,35	1,81	0,33	-	0,36	0,04	0,08	13,70	0,08	2,14
32–< 35	31,19	2,47	1,79	2,43	1,91	2,29	0,33	0,38	0,72	0,39	-	0,43	0,03	0,12	16,37	0,21	1,32
35–< 45	35,96	5,84	1,55	4,31	1,56	2,80	0,32	0,58	0,92	0,32	0,05	1,79	0,07	0,31	13,22	0,25	2,07
>= 45	52,91	19,03	0,87	8,20	0,84	2,54	0,23	0,02	0,66	0,59	0,93	7,60	0,31	0,40	8,36	0,25	2,08
Nepalankios ūk. vietovės / LFA	37,26	4,52	2,15	3,56	1,98	2,71	0,46	1,03	1,37	0,34	0,01	1,09	0,05	0,17	15,44	0,21	2,17
Palankios ūk. vietovės / Normal areas	39,55	11,12	0,74	5,75	0,95	2,35	0,20	0,06	0,55	0,44	0,46	4,31	0,18	0,38	10,02	0,23	1,81
<b>Grupavimas pagal ūkininko amžių</b>																	
<i>Grouping according to farmer's age</i>																	
< 40	42,06	7,32	1,69	4,64	1,79	3,06	0,25	0,42	1,08	0,40	0,20	2,25	0,10	0,38	15,59	0,17	2,72
40–49	43,28	8,93	1,42	5,50	1,52	2,78	0,32	0,89	1,07	0,42	0,29	3,49	0,18	0,31	14,01	0,26	1,89
>= 50	31,28	7,99	1,12	4,19	1,03	1,80	0,39	0,31	0,71	0,38	0,26	2,78	0,09	0,15	8,54	0,20	1,34
<b>Ekologinės gamybos ūkiai</b>																	
<i>Organic farms</i>																	
Ekol. gamybos ūkiai / Organic farms	35,99	4,27	3,14	2,20	2,89	1,77	1,16	2,27	3,72	0,28	-	0,73	0,04	0,04	11,66	0,21	1,61

**2 lentelės tęsinys / Table 2 continued**

A	1	2	3	4	5	6	7	8	9	10	11	12	13	14	15	16	17	
Grupavimas pagal ūkininkavimo tipą									Grouping according to types of farming *									
Javų, rapsų	88,32	29,75	4,50	13,05	2,36	6,77	0,43	2,23	3,44	0,22	0,23	12,90	0,03	0,03	5,63	0,32	6,43	
Augalininkystės	47,31	13,33	1,51	5,32	1,23	2,97	0,39	0,46	0,95	2,13	3,12	3,96	0,16	0,08	8,11	1,02	2,57	
Daržininkystės, sodininkystės	12,11	1,38	0,26	1,08	0,26	0,66	-	-	0,29	0,30	-	0,26	2,17	-	2,64	0,84	1,97	
Plieninkystės	24,10	0,84	0,30	1,62	1,10	1,03	0,17	-	0,16	0,13	-	0,03	0,01	0,57	17,46	0,02	0,66	
Mišrus, vyraujant augalininkystei	18,14	4,01	0,84	3,02	0,61	1,12	0,36	0,26	0,38	0,88	-	0,66	0,47	0,05	4,20	0,38	0,90	
Mišrus, vyraujant žolėdžiams gyvuliams	23,77	1,07	0,35	1,91	0,98	0,82	0,23	0,04	0,12	0,18	-	0,01	0,01	0,28	17,24	0,05	0,48	
Mišrus augalininkystės – žolėdžių gyvulių	34,41	4,26	1,28	4,16	1,98	2,60	0,50	0,22	0,60	0,28	0,01	0,51	0,02	0,39	16,26	0,11	1,23	
Mišrus augalininkystės, kiaulių-paukščių	23,44	4,14	0,45	6,99	1,57	3,56	0,03	-	1,40	0,35	-	0,70	0,01	0,14	2,94	0,02	1,14	
Grupavimas pagal ekonominį dydį, EDV									Grouping according to economic size, ESU									
2-< 4	16,23	1,31	0,67	1,66	0,71	0,72	0,18	0,17	0,26	0,28	0,01	-	0,05	0,13	9,13	0,07	0,88	
4-< 6	26,10	2,82	0,88	2,86	1,44	2,03	0,32	0,05	0,80	0,28	-	0,13	0,04	0,22	11,89	0,17	2,17	
6-< 8	34,88	4,42	1,33	3,48	1,36	2,19	0,47	0,85	1,23	0,39	0,06	0,56	0,13	0,17	16,14	0,16	1,94	
8-< 12	44,78	6,39	2,03	6,84	2,69	3,10	0,37	0,26	1,15	0,67	-	1,72	0,17	0,16	16,68	0,13	2,42	
12-< 16	65,42	12,81	2,21	7,20	4,05	4,27	0,36	1,94	2,28	0,50	0,31	2,05	0,13	0,59	21,66	0,18	4,88	
16-< 40	113,43	30,66	4,39	16,73	3,07	9,77	0,96	2,14	3,03	0,61	1,00	10,85	0,32	0,74	23,36	0,81	4,99	
40-< 100	254,98	86,99	6,55	36,73	4,29	16,32	1,06	4,66	6,13	1,56	3,13	45,19	0,58	2,35	27,03	1,77	10,64	
>= 100	604,47	263,60	19,01	64,55	7,05	37,62	0,98	2,43	9,91	3,83	14,25	134,63	3,90	4,10	22,05	5,44	11,12	
Grupavimas pagal apskritis									Grouping according to counties									
Alytaus	48,08	10,86	2,62	3,83	3,49	2,74	0,97	1,59	2,44	0,30	0,03	2,64	0,04	0,49	12,36	0,25	3,43	
Kauno	48,84	12,48	1,74	5,83	1,79	3,30	0,21	0,03	0,48	0,48	0,68	3,92	0,31	0,55	14,91	0,24	1,89	
Klaipėdos	51,31	4,56	0,97	3,83	2,26	5,50	0,25	-	1,03	0,34	-	2,65	0,06	0,34	25,19	0,56	3,77	
Marijampolės	71,61	31,25	0,42	4,02	0,62	3,08	0,27	-	0,35	0,54	2,73	10,94	0,12	0,47	14,31	0,22	2,27	
Panevėžio	42,11	10,77	2,16	7,42	0,74	2,97	0,24	0,74	0,81	0,35	0,11	4,35	0,06	0,29	7,27	0,29	3,54	
Šiaulių	43,84	11,48	0,68	9,88	0,95	2,25	0,36	-	0,63	0,63	0,18	5,53	0,29	0,57	8,36	0,18	1,87	
Tauragės	26,03	3,79	0,87	1,96	0,70	1,24	0,11	0,11	0,32	0,22	0,08	1,02	0,05	0,05	14,73	0,11	0,67	
Telšių	35,52	2,36	0,80	3,57	2,15	4,44	0,12	0,03	0,91	0,19	-	0,50	0,11	0,15	18,86	0,17	1,16	
Utenos	23,51	4,03	1,89	3,03	1,61	0,85	0,11	0,24	0,69	0,39	-	0,71	0,05	0,14	7,36	0,05	2,36	
Vilniaus	32,13	3,74	2,34	2,83	2,29	2,17	0,88	2,43	2,63	0,51	-	0,30	0,05	0,12	9,92	0,24	1,68	
<b>Svertinis vidurkis</b>	<b>2009</b>	<b>38,47</b>	<b>8,03</b>	<b>1,40</b>	<b>4,72</b>	<b>1,43</b>	<b>2,52</b>	<b>0,32</b>	<b>0,51</b>	<b>0,94</b>	<b>0,40</b>	<b>0,25</b>	<b>2,80</b>	<b>0,12</b>	<b>0,28</b>	<b>12,56</b>	<b>0,21</b>	<b>1,98</b>
<b>Weighted average</b>	2008	38,49	7,33	1,36	6,11	1,64	2,13	0,47	0,67	0,78	0,46	0,21	2,68	0,10	0,35	11,92	0,25	2,03

\* Translation of groups into English on page 22

3 lentelė. Augalų derlingumas, t/ha

Table 3. Crop yields, t/ha

Ūkininkų ūkiai

Family farms

Grupės	Kviečiai	Rugiai	Miežiai	Avižos	Kviet-rugiai	Grūdinių augalų mišinys	Grikliai	Ankštiniai augalai grūdams	Bulvės	Cukriniai runkeliai	Rapsai	Lauko daržovės	Pašariniai šaknia-vaisiai
Groups	Wheat	Rye	Barley	Oats	Triticale	Grain mix	Buck-wheat	Protein crops	Potatoes	Sugar beet	Rape	Field vegetables	Fodder beet
A	1	2	3	4	5	6	7	8	9	10	11	12	13
Grupavimas pagal bendrą žemės plotą, ha						Grouping according to farm size, ha							
< 10	4,04	3,54	3,41	2,82	2,82	3,23	-	1,81	22,51	45,51	-	38,78	47,91
10-< 20	3,86	2,38	3,39	2,54	3,36	2,25	0,98	2,19	16,41	38,55	1,85	27,30	38,64
20-< 30	3,51	2,45	2,89	2,38	2,94	2,48	1,07	2,33	15,70	-	2,22	19,88	42,67
30-< 40	3,07	2,27	2,87	2,47	2,84	2,29	0,57	1,66	14,08	41,55	2,66	15,05	22,23
40-< 50	3,62	2,76	2,70	2,81	3,00	2,17	0,93	1,81	17,34	47,00	1,77	41,95	45,62
50-< 100	3,62	2,29	3,08	2,24	3,22	2,57	1,21	1,97	12,85	41,55	2,39	21,39	50,02
100-< 150	4,35	2,52	3,18	2,03	3,08	2,22	0,90	1,71	17,07	50,37	2,49	48,91	30,02
>= 150	5,20	2,86	3,67	2,47	3,40	2,22	0,77	1,68	22,06	49,49	2,59	40,31	-
Grupavimas pagal ŽŪN našumą, balai						Grouping according to land quality, points							
< 32	2,56	2,34	2,46	2,14	2,29	2,07	0,86	1,83	14,19	-	1,76	17,96	34,62
32-< 35	2,88	2,36	2,67	2,30	2,86	2,37	0,57	1,66	14,40	-	1,79	14,37	52,73
35-< 45	3,86	2,49	3,16	2,43	3,14	2,37	0,97	1,80	15,93	49,35	2,28	24,14	35,39
>= 45	5,17	3,31	3,63	2,59	3,77	2,70	1,73	2,24	20,94	47,62	2,69	38,62	44,93
Nepalankios ūk. vietovės / LFA	3,47	2,41	2,93	2,26	2,88	2,17	0,89	1,77	14,54	56,31	2,11	24,70	32,69
Palankios ūk. vietovės / Normal areas	4,89	2,98	3,47	2,63	3,52	2,77	1,10	2,06	19,25	47,63	2,62	34,25	42,88
Grupavimas pagal ūkininko amžių						Grouping according to farmer's age							
< 40	4,18	2,58	3,13	2,36	3,11	2,45	0,91	2,01	16,19	47,38	2,41	31,71	46,79
40-49	4,66	2,53	3,31	2,43	3,15	2,24	0,82	1,69	18,62	47,34	2,56	35,60	33,09
>= 50	4,68	2,60	3,40	2,39	3,38	2,41	1,08	1,85	17,32	48,52	2,57	28,56	36,87
Ekologinės gamybos ūkiai						Organic farms							
Ekol. gamybos ūkiai / Organic farms	3,19	2,12	2,38	2,03	2,52	2,08	0,85	1,84	12,93	-	2,73	10,00	36,15

**3 lentelės tęsinys / Table 3 continued**

A	1	2	3	4	5	6	7	8	9	10	11	12	13	
<b>Grupavimas pagal ūkininkavimo tipą</b>														
<i>Grouping according to types of farming *</i>														
Javų, rapsų	4,68	2,60	3,37	2,17	3,24	2,18	0,87	1,81	15,50	49,30	2,54	25,73	-	
Augalininkystės	5,15	2,69	3,37	2,18	3,59	1,87	1,03	1,65	17,29	47,53	2,73	32,66	38,55	
Daržininkystės, sodininkystės	3,94	3,12	3,48	2,87	2,48	-	-	1,45	16,12	-	2,15	35,35	-	
Pienininkystės	3,44	2,60	3,16	2,70	2,98	3,09	1,00	2,15	16,14	-	1,94	25,00	28,05	
Mišrus, vyraujant augalininkystei	4,02	2,27	3,38	2,53	3,59	2,67	0,78	1,71	20,52	-	2,25	31,44	37,10	
Mišrus, vyraujant žolėdžiams gyvuliams	3,54	2,42	2,98	2,64	3,09	2,52	1,10	2,43	17,51	-	3,40	32,54	49,46	
Mišrus augalininkystės – žolėdžių gyvulių	3,58	2,52	3,06	2,31	2,99	2,20	1,11	1,86	14,59	46,27	1,96	24,25	43,39	
Mišrus augalininkystės, kiaulių–paukščių	3,87	3,63	3,75	2,73	3,23	4,48	-	3,11	16,56	-	2,17	17,50	45,40	
<b>Grupavimas pagal ekonominį dydį, EDV</b>														
<i>Grouping according to economic size, ESU</i>														
2-< 4	3,62	2,48	3,06	2,52	2,93	2,46	0,98	2,26	17,73	45,51	2,61	35,79	40,93	
4-< 6	2,98	2,20	2,89	2,28	3,02	2,12	1,06	1,93	16,64	-	1,96	24,43	25,27	
6-< 8	2,94	2,70	3,10	2,38	2,82	2,62	1,09	1,68	14,88	38,55	1,87	20,89	52,51	
8-< 12	3,58	2,29	2,91	2,37	3,21	2,38	0,99	1,81	16,03	-	1,95	25,41	45,90	
12-< 16	3,80	2,12	2,87	2,07	3,07	2,09	0,82	1,75	12,84	45,57	2,67	26,06	58,82	
16-< 40	4,45	2,54	3,32	2,40	3,03	2,45	0,78	1,68	14,65	44,54	2,35	21,33	30,02	
40-< 100	4,99	3,24	3,75	2,62	3,55	1,93	0,83	1,87	18,27	48,27	2,47	33,18	30,00	
>= 100	5,65	3,14	4,07	2,59	4,10	2,88	1,27	1,82	27,95	50,63	2,84	49,30	-	
<b>Grupavimas pagal apskritis</b>														
<i>Grouping according to counties</i>														
Alytaus	4,39	1,94	2,63	1,99	3,17	2,08	0,86	1,63	12,75	52,80	2,63	40,12	59,69	
Kauno	5,08	3,25	3,63	2,62	3,70	2,43	1,50	2,03	19,06	48,69	2,91	35,20	31,11	
Klaipėdos	3,77	2,51	3,26	2,64	3,00	3,17	-	1,67	16,91	-	1,99	7,12	34,63	
Marijampolės	5,70	3,82	3,54	2,90	3,48	2,75	-	2,39	19,10	47,01	2,81	15,48	52,54	
Panevėžio	4,02	2,80	3,10	2,12	3,24	2,34	1,04	1,83	17,67	50,68	2,21	24,52	29,73	
Šiaulių	4,59	3,06	3,73	2,67	3,44	2,77	-	2,17	21,11	41,59	2,55	35,52	30,98	
Tauragės	4,50	2,32	3,17	2,53	3,16	3,12	1,34	2,41	15,90	57,92	2,45	44,87	45,58	
Telšių	2,78	2,20	2,91	2,64	3,02	2,23	0,45	2,10	13,99	-	2,52	33,71	37,65	
Utenos	2,98	2,29	2,48	2,09	2,99	2,14	0,35	2,05	15,54	-	1,66	22,41	56,00	
Vilniaus	2,93	2,32	2,48	2,14	2,66	2,01	0,87	1,66	13,48	-	2,58	21,21	38,63	
<b>Svertinis vidurkis</b>	<b>2009</b>	<b>4,52</b>	<b>2,57</b>	<b>3,28</b>	<b>2,39</b>	<b>3,19</b>	<b>2,37</b>	<b>0,90</b>	<b>1,86</b>	<b>17,33</b>	<b>47,81</b>	<b>2,53</b>	<b>32,51</b>	<b>37,52</b>
<b>Weighted average</b>	2008	5,17	2,84	3,31	2,42	3,88	2,32	1,00	1,98	17,21	44,61	2,46	27,74	34,46

\* Translation of groups into English on page 22

**4 lentelė. Augalininkystės produkcijos pardavimo kainos, Lt/kg**  
**Table 4. Sale prices of crop production, Litas/kg**

Ūkininkų ūkiai  
 Family farms

Grupės	Kviečiai	Rugiai	Miežiai	Avižos	Kviet-rugiai	Grikliai	Ankštiniai augalai grūdams	Bulvės	Cukriniai runkeliai	Rapsai	Lauko daržovės
Groups	Wheat	Rye	Barley	Oats	Triti-cale	Buck-wheat	Protein crops	Potatoes	Sugar beet	Rape	Field vegetables
A	1	2	3	4	5	6	7	8	9	10	11
Grupavimas pagal <b>bendrą žemės plotą</b> , ha						Grouping according to <b>farm size</b> , ha					
< 10	0,31	0,29	0,29	0,16	0,24	-	-	0,63	0,11	-	0,57
10-< 20	0,33	0,21	0,28	0,27	0,30	0,50	0,40	0,64	0,11	0,77	0,57
20-< 30	0,33	0,30	0,31	0,31	0,29	0,50	0,39	0,62	-	0,71	0,65
30-< 40	0,35	0,21	0,29	0,24	0,27	0,42	0,45	0,60	0,11	0,72	0,58
40-< 50	0,35	0,26	0,30	0,24	0,28	0,54	0,42	0,56	0,11	0,77	0,48
50-< 100	0,35	0,27	0,30	0,23	0,27	0,52	0,41	0,53	0,11	0,74	0,58
100-< 150	0,36	0,28	0,30	0,27	0,27	0,56	0,48	0,41	0,11	0,77	0,48
>= 150	0,38	0,24	0,32	0,22	0,26	0,60	0,45	0,46	0,11	0,80	0,48
Grupavimas pagal <b>ŽŪN našumą</b> , balai						Grouping according to <b>land quality</b> , points					
< 32	0,35	0,23	0,31	0,22	0,29	0,58	0,42	0,65	-	0,77	0,49
32-< 35	0,34	0,23	0,27	0,25	0,26	0,51	0,39	0,65	-	0,78	1,13
35-< 45	0,35	0,27	0,30	0,26	0,27	0,55	0,43	0,55	0,11	0,75	0,53
>= 45	0,38	0,24	0,31	0,22	0,27	0,51	0,45	0,55	0,11	0,81	0,53
Nepalankios ūk. vietovės / LFA	0,35	0,25	0,30	0,24	0,26	0,56	0,43	0,60	0,10	0,75	0,62
Palankios ūk. vietovės / Normal areas	0,38	0,25	0,31	0,26	0,28	0,49	0,44	0,55	0,11	0,80	0,52
Grupavimas pagal <b>ūkininko amžių</b>						Grouping according to <b>farmer's age</b>					
< 40	0,37	0,26	0,30	0,25	0,28	0,57	0,44	0,56	0,11	0,79	0,51
40-49	0,37	0,25	0,30	0,24	0,27	0,57	0,45	0,55	0,12	0,79	0,52
>= 50	0,38	0,23	0,31	0,24	0,26	0,49	0,40	0,57	0,11	0,79	0,58
<b>Ekologinės gamybos ūkiai</b>						<b>Organic farms</b>					
Ekol. gamybos ūkiai / Organic farms	0,39	0,31	0,33	0,27	0,30	0,57	0,42	0,81	-	0,82	1,37

4 lentelės tęsinys / Table 4 continued

A	1	2	3	4	5	6	7	8	9	10	11	
Grupavimas pagal ūkininkavimo tipą						Grouping according to types of farming *						
Javų, rapsų	0,37	0,24	0,31	0,24	0,27	0,57	0,44	0,60	0,11	0,79	0,47	
Augalinkystės	0,38	0,26	0,31	0,21	0,28	0,52	0,37	0,51	0,11	0,78	0,57	
Daržininkystės, sodininkystės	0,33	0,40	0,29	0,29	0,32	-	0,36	0,56	-	0,72	0,50	
Pienininkystės	0,32	0,32	0,36	0,35	0,30	-	0,80	0,62	-	0,72	0,60	
Mišrus, vyraujant augalininkystei	0,35	0,30	0,29	0,27	0,27	0,52	0,38	0,58	-	0,76	0,56	
Mišrus, vyraujant žolėdžiams gyvuliams	0,32	0,29	0,29	0,34	0,32	0,41	0,36	0,67	-	0,87	0,69	
Mišrus augalininkystės – žolėdžių gyvulių	0,34	0,26	0,30	0,24	0,27	0,50	0,38	0,66	0,12	0,72	0,81	
Mišrus augalininkystės, kiaulių–paukščių	0,31	0,22	0,31	0,22	0,24	-	-	0,66	-	0,73	0,46	
Grupavimas pagal ekonominį dydį, EDV						Grouping according to economic size, ESU						
2-< 4	0,33	0,24	0,29	0,30	0,29	0,50	0,40	0,65	0,11	0,81	0,63	
4-< 6	0,34	0,27	0,32	0,24	0,30	0,45	0,43	0,68	-	0,75	0,57	
6-< 8	0,32	0,29	0,31	0,20	0,25	0,50	0,42	0,61	0,11	0,77	0,43	
8-< 12	0,34	0,26	0,29	0,22	0,27	0,57	0,45	0,56	-	0,75	0,67	
12-< 16	0,35	0,30	0,27	0,27	0,26	0,55	0,44	0,40	0,11	0,75	0,44	
16-< 40	0,36	0,24	0,29	0,21	0,27	0,56	0,42	0,45	0,11	0,77	0,55	
40-< 100	0,38	0,23	0,32	0,23	0,27	0,62	0,48	0,45	0,11	0,80	0,51	
>= 100	0,39	0,27	0,33	0,22	0,26	0,59	0,43	0,46	0,12	0,81	0,48	
Grupavimas pagal apskritis						Grouping according to counties						
Alytaus	0,37	0,26	0,24	0,27	0,26	0,63	0,48	0,51	0,08	0,79	0,39	
Kauno	0,39	0,25	0,32	0,27	0,28	0,59	0,48	0,56	0,12	0,80	0,47	
Klaipėdos	0,34	0,32	0,31	0,27	0,28	-	0,39	0,64	-	0,78	0,50	
Marijampolės	0,38	0,25	0,30	0,26	0,27	-	0,39	0,40	0,11	0,82	0,68	
Panevėžio	0,36	0,24	0,31	0,23	0,27	0,53	0,43	0,49	0,10	0,78	0,56	
Šiaulių	0,37	0,25	0,30	0,24	0,26	-	0,48	0,61	0,11	0,77	0,59	
Tauragės	0,35	0,23	0,30	0,21	0,27	0,46	0,45	0,50	0,11	0,79	0,49	
Telšių	0,32	0,21	0,27	0,25	0,26	-	0,36	0,37	-	0,75	0,47	
Utenos	0,34	0,28	0,28	0,28	0,21	0,73	0,48	0,67	-	0,81	0,77	
Vilniaus	0,34	0,24	0,32	0,21	0,28	0,54	0,41	0,60	-	0,70	0,50	
<b>Svertinis vidurkis</b>	<b>2009</b>	<b>0,37</b>	<b>0,25</b>	<b>0,30</b>	<b>0,24</b>	<b>0,27</b>	<b>0,56</b>	<b>0,43</b>	<b>0,56</b>	<b>0,11</b>	<b>0,79</b>	<b>0,53</b>
<b>Weighted average</b>	2008	0,51	0,46	0,45	0,35	0,41	0,74	0,59	0,69	0,13	1,11	0,66

\* Translation of groups into English on page 22

**5 lentelė. Gyvulių\*, gyvulininkystės produkcijos pardavimo kainos ir pieno gamybos rodikliai**  
**Table 5. Sale prices of livestock\* and their production, milk indicators**

Ūkininkų ūkiai  
 Family farms

Grupės	Karvės, Lt/vnt.	Paršeliai, Lt/vnt.	Pienas, Lt/kg	Kiaušiniai, Lt/tūkst. vnt.	Medus, Lt/kg	Primitžis iš karvės, kg
Groups	Cows, Litas/head	Piglets, Litas/head	Milk, Litas/kg	Eggs, Litas/thous. units	Honey, Litas/kg	Milk yield per cow, kg
A	1	2	3	4	5	6
Grupavimas pagal bendrą žemės plotą, ha			Grouping according to farm size, ha			
< 10	1501	215	0,57	422	12,00	4439
10-< 20	1286	159	0,57	392	10,49	4487
20-< 30	1348	190	0,53	380	11,60	4474
30-< 40	1370	-	0,53	350	12,21	4825
40-< 50	1331	240	0,55	378	12,00	4876
50-< 100	1294	125	0,61	365	10,55	4740
100-< 150	1365	105	0,67	-	-	5041
>= 150	1342	123	0,72	400	-	5604
Grupavimas pagal ŽŪN našumą, balai			Grouping according to land quality, points			
< 32	1278	174	0,55	353	12,00	4715
32-< 35	1310	169	0,59	431	13,87	4597
35-< 45	1322	150	0,60	388	11,70	4739
>= 45	1384	199	0,64	434	7,81	5233
Nepalankios ūkininkauti vietovės / LFA	1320	139	0,58	374	13,77	4655
Palankios ūkininkauti vietovės / Normal areas	1340	173	0,63	399	9,80	4994
Grupavimas pagal ūkininko amžių			Grouping according to farmer's age			
< 40	1280	162	0,59	367	11,50	4616
40-49	1364	143	0,62	364	9,28	4995
>= 50	1330	177	0,59	413	11,47	4810
Ekologinės gamybos ūkiai			Organic farms			
Ekologinės gamybos ūkiai / Organic farms	1197	167	0,57	396	9,51	4179



5 lentelės tęsinys / Table 5 continued

A	1	2	3	4	5	6	
	Grupavimas pagal ūkininkavimo tipą			Grouping according to types of farming **			
Javų, rapsų	1464	140	0,58	430	9,44	4852	
Augininkystės	1355	166	0,56	363	8,31	4510	
Daržininkystės, sodininkystės	1459	-	0,45	-	11,09	3000	
Pienininkystės	1300	200	0,62	442	-	4886	
Mišrus, vyraujant augalininkystei	1537	190	0,57	412	11,87	4457	
Mišrus, vyraujant žolėdžiams gyvuliams	1233	162	0,57	384	-	4626	
Mišrus augalininkystės – žolėdžių gyvulių	1398	184	0,60	395	10,00	4850	
Mišrus augalininkystės, kiaulių–paukščių	1394	151	0,64	394	12,00	6103	
	Grupavimas pagal ekonominį dydį, EDV			Grouping according to economic size, ESU			
2–< 4	1322	172	0,54	392	11,58	4362	
4–< 6	1399	192	0,53	415	14,72	4833	
6–< 8	1305	131	0,54	396	12,43	4537	
8–< 12	1281	160	0,59	350	-	4808	
12–< 16	1324	170	0,62	-	12,00	4930	
16–< 40	1364	114	0,67	400	7,00	5151	
40–< 100	1337	164	0,75	-	-	5825	
>= 100	1149	91	0,74	-	-	5383	
	Grupavimas pagal apskritis			Grouping according to counties			
Alytaus	1376	143	0,63	-	-	4386	
Kauno	1259	168	0,59	300	11,00	4706	
Klaipėdos	1371	136	0,68	-	11,00	5322	
Marijampolės	1335	167	0,57	-	-	5087	
Panevėžio	1277	250	0,64	376	7,74	4839	
Šiaulių	1300	137	0,61	400	12,00	4866	
Tauragės	1374	184	0,59	407	12,50	4938	
Telšių	1458	140	0,60	-	-	4855	
Utenos	1278	143	0,54	424	14,62	4701	
Vilniaus	1268	168	0,56	380	12,60	4107	
<b>Svertinis vidurkis</b>	<b>2009</b>	<b>1330</b>	<b>162</b>	<b>0,60</b>	<b>395</b>	<b>11,15</b>	<b>4823</b>
<b>Weighted average</b>	2008	1438	152	0,79	407	7,38	4891

\* Tarp jų ir veislinių / Including pedigree livestock

\*\* Translation of groups into English on page 22

6 lentelė. Vidutinis gyvulių skaičius, vnt.

Table 6. Average number of livestock, heads

Ūkininkų ūkiai

Family farms

Grupės	Melžiamos karvės	Galvijai <1 m.	Buliai 1–2 m.	Telyčios 1–2 m.	Buliai >2 m.	Telyčios >2 m.	Kitos karvės	Paršavedės	Penimos kiaulės	Paršeliai	Avys	Paukščiai	Bičių šeimos	Iš viso sutartinių gyvulių
Groups	Dairy cows	Cattle <1 year	Male cattle 1–2 year	Female cattle 1–2 year	Male cattle >2 year	Female cattle >2 year	Other cows	Sows	Fattening pigs	Piglets	Sheep	Poultry	Beehives	Total livestock units
A	1	2	3	4	5	6	7	8	9	10	11	12	13	14
Grupavimas pagal bendrą žemės plotą, ha														
Grouping according to farm size, ha														
< 10	2,5	1,6	0,4	0,5	0,1	0,5	0,6	0,3	3,8	1,3	-	52,5	-	7,1
10–< 20	3,4	1,8	0,6	0,5	-	0,2	0,3	0,4	3,1	1,3	0,1	3,7	0,2	6,7
20–< 30	4,2	2,3	0,9	0,8	-	0,4	0,4	0,2	1,7	0,6	0,1	3,3	0,4	7,8
30–< 40	4,4	4,1	1,1	1,6	0,1	0,4	1,4	-	0,9	0,1	-	0,3	1,0	9,8
40–< 50	5,0	5,3	1,5	1,8	0,2	0,6	1,7	0,1	0,7	0,2	0,2	1,1	0,2	11,8
50–< 100	8,6	7,3	2,0	3,2	0,2	1,9	2,1	0,2	2,9	0,7	1,6	0,4	1,3	20,0
100–< 150	11,8	9,3	1,5	5,7	0,2	1,9	2,1	-	0,6	0,1	-	0,1	-	24,2
>= 150	18,1	12,5	2,4	6,5	0,4	2,8	2,9	1,7	10,6	2,7	0,2	0,1	-	38,7
Grupavimas pagal ŽŪN našumą, balai														
Grouping according to land quality, points														
< 32	5,4	5,0	1,3	1,5	0,1	0,5	1,4	0,1	1,2	0,4	-	1,9	0,1	11,5
32–< 35	5,4	4,8	1,5	2,0	0,1	0,6	1,4	0,1	1,3	0,3	0,6	1,6	1,4	12,1
35–< 45	5,7	4,3	1,2	1,8	0,1	0,9	1,2	0,3	2,2	0,8	0,4	3,0	0,2	12,4
>= 45	5,0	2,8	0,7	1,2	0,1	0,7	0,5	0,5	5,0	1,6	-	21,4	0,6	10,9
Nepalankios ūk. vietovės / LFA	5,9	5,2	1,4	2,0	0,1	0,6	1,4	0,2	1,4	0,4	0,6	1,0	0,4	12,8
Palankios ūk. vietovės / Normal areas	5,1	3,1	0,8	1,3	0,1	0,9	0,7	0,4	3,7	1,3	0,1	12,3	0,5	10,9
Grupavimas pagal ūkininko amžių														
Grouping according to farmer's age														
< 40	4,3	4,7	1,4	1,9	0,1	1,0	1,4	0,2	1,9	0,6	0,1	1,3	0,5	11,2
40–49	6,8	4,5	1,1	1,9	0,1	0,8	1,2	0,4	2,7	1,1	0,5	1,9	0,2	13,6
>= 50	5,6	3,1	0,8	1,2	0,1	0,6	0,6	0,3	3,3	1,0	0,3	16,4	0,5	10,9
Ekologinės gamybos ūkiai														
Organic farms														
Ekol. gamybos ūkiai / Organic farms	3,3	2,9	1,1	1,1	0,2	0,5	1,8	0,2	1,2	0,5	0,9	1,7	0,5	8,8

6 lentelės tęsinys / Table 6 continued

A	1	2	3	4	5	6	7	8	9	10	11	12	13	14	
<b>Grupavimas pagal ūkininkavimo tipą</b>															
<i>Grouping according to types of farming *</i>															
Javų, rapsų	1,0	0,8	0,2	0,3	-	0,2	0,2	0,2	1,3	0,5	-	0,4	0,3	2,6	
Augalininkystės	1,3	0,9	0,3	0,3	-	0,1	0,2	0,2	1,7	0,7	0,8	1,1	0,5	3,1	
Daržininkystės, sodininkystės	-	0,1	-	-	-	0,1	0,2	-	0,3	0,1	-	0,5	0,7	0,4	
Pienininkystės	12,9	5,9	0,9	2,7	0,1	0,9	0,2	-	0,5	0,1	-	1,1	-	19,0	
Mišrus, vyraujant augalininkystei	1,2	1,2	0,4	0,2	-	0,2	0,6	0,6	5,2	1,8	0,2	4,0	3,2	4,8	
Mišrus, vyraujant žolėdžiams gyvuliams	4,3	7,3	2,6	2,7	0,3	1,8	3,2	0,2	2,1	0,8	0,3	4,6	-	16,2	
Mišrus augalininkystės – žolėdžių gyvulių	7,0	5,0	1,4	2,1	0,1	0,8	1,3	0,1	1,3	0,3	0,8	1,8	0,1	13,9	
Mišrus augalininkystės, kiaulių–paukščių	0,6	0,9	0,5	0,2	0,2	0,3	0,7	7,4	59,4	18,0	0,6	285,3	0,3	30,3	
<b>Grupavimas pagal ekonominį dydį, EDV</b>															
<i>Grouping according to economic size, ESU</i>															
2–< 4	2,9	2,6	0,7	0,9	0,1	0,6	0,8	0,2	2,0	0,7	0,1	2,8	0,4	7,1	
4–< 6	4,7	3,9	1,1	1,2	0,1	0,4	1,2	0,2	1,8	0,7	0,4	3,5	0,7	10,2	
6–< 8	6,5	4,7	1,9	2,3	0,1	0,6	1,3	0,4	2,4	0,7	0,3	1,5	0,2	13,9	
8–< 12	8,4	6,3	1,7	2,5	0,3	0,9	1,9	0,1	1,2	0,2	2,3	59,8	-	18,6	
12–< 16	12,0	8,2	2,1	4,4	0,2	1,7	2,4	-	0,2	-	-	3,3	0,3	23,4	
16–< 40	15,2	8,0	1,3	4,4	0,2	1,6	1,2	0,5	6,6	1,5	-	0,1	1,3	27,2	
40–< 100	22,1	12,5	2,5	7,1	0,4	2,7	0,5	1,9	10,6	5,2	0,3	0,2	-	41,1	
>= 100	13,6	9,9	2,2	5,1	0,4	2,4	3,5	7,6	44,9	9,1	-	-	-	46,2	
<b>Grupavimas pagal apskritis</b>															
<i>Grouping according to counties</i>															
Alytaus	5,2	5,7	1,3	1,9	0,1	0,7	2,2	0,5	0,9	2,4	-	-	-	12,7	
Kauno	5,3	4,0	1,0	1,7	0,2	2,1	1,0	0,2	1,6	0,6	0,2	48,0	0,1	13,1	
Klaipėdos	9,3	7,4	1,8	3,7	0,2	1,1	2,2	0,3	2,6	0,5	-	-	0,6	19,9	
Marijampolės	5,5	3,9	1,1	1,8	0,4	1,2	1,6	0,7	6,3	1,0	-	-	-	14,1	
Panevėžio	5,6	2,9	0,7	1,5	0,1	0,4	0,2	0,2	2,7	0,7	0,2	7,1	1,1	10,1	
Šiaulių	5,6	3,4	1,2	1,2	0,1	0,5	0,5	0,3	3,6	1,2	0,3	2,6	0,1	11,0	
Tauragės	4,4	4,3	1,2	1,8	0,1	0,8	1,7	0,3	3,1	1,2	0,1	3,2	0,1	11,6	
Telšių	7,7	5,4	1,1	2,1	0,1	0,4	1,0	0,5	2,5	0,7	-	0,1	-	14,3	
Utenos	6,7	4,4	1,1	1,7	0,1	0,5	0,5	-	0,7	0,1	1,8	1,4	1,3	11,9	
Vilniaus	3,4	2,6	1,1	0,7	0,1	0,4	0,8	0,2	2,1	0,6	0,5	1,9	0,9	7,6	
<b>Svertinis vidurkis</b>	<b>2009</b>	<b>5,5</b>	<b>4,1</b>	<b>1,1</b>	<b>1,7</b>	<b>0,1</b>	<b>0,8</b>	<b>1,1</b>	<b>0,3</b>	<b>2,6</b>	<b>0,9</b>	<b>0,3</b>	<b>7,0</b>	<b>0,4</b>	<b>11,9</b>
<b>Weighted average</b>	2008	5,8	3,7	1,0	1,6	0,1	0,8	0,7	0,3	2,6	0,9	0,5	8,4	0,5	11,7

\* Translation of groups into English on page 22

7 lentelė. Augalininkystės produkcija, Lt  
Table 7. Output crops, Litus

Ūkininkų ūkiai  
Family farms

Grupės Groups	Kviečiai Wheat	Rugiai Rye	Miežiai Barley	Avižos Oats	Kviet- rugiai Triti- cale	Grūd. mišinys Grain mix	Grikliai Buck- wheat	Ankšt. augalai grūdams Protein crops	Bulvės Pota- toes	Cukr. runkeliai Sugar beet	Rapsai Rape	Lauko daržo- vės Field vege- tables	Šilti. daržo- vės Gr.h. vege- tables	Vaisiai, uogos Fruits, berries	Pašarai Fodder	Kita augal. prod. Other crops	Produkcija Output crops	
																	iš viso total	1 ha ŽŪN per 1 ha UAA
A	1	2	3	4	5	6	7	8	9	10	11	12	13	14	15	16	17	18
<b>Grupavimas pagal bendrą žemės plotą, ha</b>																		
<i>Grouping according to farm size, ha</i>																		
< 10	861	22	1062	31	61	90	-	14	7137	376	-	4822	4092	5216	1521	161	25466	4597
10-< 20	2190	250	1736	418	360	56	10	179	3209	69	120	1036	33	1807	4356	232	16061	1164
20-< 30	1766	377	2032	632	1349	315	178	538	2335	-	105	806	70	989	6887	-	18379	782
30-< 40	3133	686	2035	882	1586	128	16	468	1821	120	102	143	-	1200	11015	77	23412	721
40-< 50	4621	1089	2314	847	1671	213	114	676	3231	801	1099	683	4	1053	13731	139	32286	756
50-< 100	10697	1041	5463	1458	3073	302	127	1087	2528	1249	3287	1726	164	955	19714	531	53402	819
100-< 150	36380	1185	9711	1921	5164	554	1298	2268	2805	4972	16143	6176	-	820	24093	1099	114589	991
>= 150	174088	6142	36905	2410	17055	614	1383	3960	11235	17788	94207	10636	278	229	32455	4126	413511	1435
<b>Grupavimas pagal ŽŪN našumą, balai</b>																		
<i>Grouping according to land quality, points</i>																		
< 32	1613	613	1642	621	992	172	388	1380	2698	-	459	315	2593	86	11461	472	25505	685
32-< 35	2343	935	1795	1083	1749	245	37	453	3259	-	592	316	113	1315	12974	232	27441	727
35-< 45	7474	885	3763	938	2326	209	249	651	2535	285	3029	894	79	1489	11182	416	36404	883
>= 45	35339	663	7997	474	2367	199	5	573	6372	5056	16301	6079	409	2881	7243	474	92432	1670
Nepalankios ūk. vietovės / LFA	5183	1180	2911	1024	1996	247	356	972	2687	62	1710	599	760	705	13309	361	34062	756
Palankios ūk. vietovės / Normal areas	19233	478	5413	624	2189	172	22	444	4328	2463	8882	3178	194	2440	8081	456	58597	1384
<b>Grupavimas pagal ūkininko amžių</b>																		
<i>Grouping according to farmer's age</i>																		
< 40	10559	975	3798	1002	2581	192	110	895	3303	1022	4270	1563	179	1219	12172	452	44292	945
40-49	14418	774	5138	895	2249	177	328	757	4128	1583	7035	3217	1285	2444	11680	431	56539	1179
>= 50	13229	674	3952	563	1523	244	125	448	3353	1443	5510	1370	74	1370	8074	355	42307	1140
<b>Ekologinės gamybos ūkiai</b>																		
<i>Organic farms</i>																		
Ekol. gamybos ūkiai / Organic farms	4591	1590	1620	1376	1360	514	797	2864	2361	-	1461	466	128	655	8216	544	28543	674

7 lentelės tęsinys / Table 7 continued

A	1	2	3	4	5	6	7	8	9	10	11	12	13	14	15	16	17	18	
Grupavimas pagal ūkininkavimo tipą										Grouping according to types of farming *									
Javų, rapsų	49232	2496	11615	963	5377	237	767	2510	1775	1265	25634	219	-	39	2883	583	105595	1161	
Augalininkystės	24704	862	4811	449	2667	140	201	544	17711	16770	8417	2891	-	280	5147	2617	88211	1816	
Daržininkystės, sodininkystės	1726	315	968	211	505	-	-	118	2684	-	412	35820	19574	29009	1886	1906	95134	5279	
Pienininkystės	918	201	1619	861	919	190	-	162	1024	-	37	119	-	14	17438	6	23508	713	
Mišrus, vyraujant augalininkystei	5322	480	2841	347	981	236	75	218	10022	-	1126	8099	203	8161	3259	494	41864	1967	
Mišrus, vyraujant žolėdžiams gyvuliams	1234	229	1661	749	782	182	10	108	1756	-	15	285	-	596	14142	29	21778	761	
Mišrus augalininkystės – žolėdžių gyvulių	4874	727	3530	1082	2167	271	80	469	2171	70	720	399	-	236	13034	192	30022	742	
Mišrus augalininkystės, kiaulių–paukščių	4956	474	7262	864	2877	21	-	1398	3586	-	1105	88	-	261	4391	-	27283	1127	
Grupavimas pagal ekonominį dydį, EDV										Grouping according to economic size, ESU									
2-< 4	1480	417	1362	467	623	119	51	229	2820	67	9	1019	102	1149	6375	27	16316	845	
4-< 6	2730	368	2431	840	1723	158	16	673	2672	-	190	512	43	2493	10053	584	25486	782	
6-< 8	4293	938	3411	804	1571	355	347	920	3177	256	801	936	-	1671	12898	271	32649	794	
8-< 12	7374	993	5404	1598	2632	289	109	854	5464	-	2458	2707	285	1582	16784	227	48760	909	
12-< 16	16314	1259	5461	1902	3945	133	748	1719	2421	1583	4109	1402	527	1547	22088	81	65239	838	
16-< 40	46423	2137	13803	1638	7503	662	562	1704	3908	4871	19476	3477	4892	2939	21418	1586	136999	1126	
40-< 100	155218	4422	38754	1510	13038	648	1784	5061	11636	17011	87955	9323	1762	3932	32204	3712	387970	1477	
>= 100	552104	13565	77119	3172	36752	621	1667	5861	47041	83569	302559	85586	-	682	27914	12119	1250331	2051	
Grupavimas pagal apskritis										Grouping according to counties									
Alytaus	15435	859	2542	1493	2075	393	758	1620	1734	145	5001	614	-	124	9910	151	42854	775	
Kauno	22652	1198	6099	1268	3329	163	-49	416	4748	3857	9123	4724	681	1655	10969	808	71641	1374	
Klaipėdos	5597	683	3668	1674	5022	302	-	595	3371	-	4129	307	-	2106	20062	1125	48641	898	
Marijampolės	64704	438	3758	566	2674	182	-	296	3937	14564	24906	1079	-	1140	10962	307	129513	1773	
Panevėžio	14722	1506	5775	266	2305	162	344	525	2879	551	7460	682	275	481	9953	489	48375	1001	
Šiaulių	18911	453	10314	642	1902	325	-	564	7724	822	10752	6152	45	3141	9471	365	71583	1445	
Tauragės	5803	431	1710	437	1125	107	64	341	1639	510	1961	1111	107	1825	9555	126	26852	1007	
Telšių	2001	413	2796	1463	3580	70	3	656	882	-	932	1624	-	1729	14221	763	31133	791	
Utenos	3836	1025	1992	952	480	77	2	663	3513	-	927	762	3799	370	11467	130	29995	669	
Vilniaus	3409	1114	1927	777	1359	375	774	1707	3621	-	530	273	96	1719	6250	287	24218	665	
<b>Svertinis vidurkis</b>	<b>2009</b>	<b>12646</b>	<b>807</b>	<b>4240</b>	<b>811</b>	<b>2098</b>	<b>207</b>	<b>179</b>	<b>692</b>	<b>3559</b>	<b>1337</b>	<b>5520</b>	<b>1969</b>	<b>459</b>	<b>1627</b>	<b>10532</b>	<b>412</b>	<b>47095</b>	<b>1080</b>
<b>Weighted average</b>	2008	18300	1706	8421	1389	3367	422	493	874	5248	1251	7267	1722	253	1601	10191	478	62983	1436

\* Translation of groups into English on page 22

**8 lentelė. Gyvulininkystės, kita ir bendroji produkcija, Lt**  
**Table 8. Output livestock, other outputs and total output, Lit**

Ūkininkų ūkiai  
 Family farms

Grupės  Groups	Pienas  Milk	Galvijena  Beef	Kiauliena  Pork	Paukštiena  Poultry	Kiaušiniai  Eggs	Medus  Honey	Kita gyvulin. produk.  Other output livestock.	Iš viso gyvulin. produk.  Output livestock	Pajamos už nuomą  Income from rent	Paslaugos  Services	Kaimo turizmas  Agro-tourism	Miškininkystė  Forestry	Finansinės pajamos  Financial income	Kita ŽŪ veikla  Other agric. activity	Iš viso kitos produk.  Other outputs	Bendroji produkcija *  Total output *	
																iš viso total	1 SD per 1 AWU
A	1	2	3	4	5	6	7	8	9	10	11	12	13	14	15	16	17
<b>Grupavimas pagal bendrą žemės plotą, ha</b>																	
<i>Grouping according to farm size, ha</i>																	
< 10	6303	3040	4460	2171	273	2	150	16399	19	104	-	22	199	25	369	42234	25596
10-< 20	8608	3497	3964	39	249	28	87	16472	32	354	-	21	14	74	495	33028	21308
20-< 30	9916	4491	1527	126	191	89	104	16444	9	609	-	46	49	133	846	35669	21618
30-< 40	11375	7709	480	2	13	140	11	19730	27	131	-	68	77	138	441	43583	25339
40-< 50	13257	9015	458	9	50	31	89	22909	3	728	-	41	82	228	1082	56277	32911
50-< 100	24614	13081	2240	2	19	177	542	40675	18	1227	-	261	364	25	1895	95972	52444
100-< 150	39929	17275	282	-	3	-	36	57525	74	1706	-	138	505	549	2972	175086	77130
>= 150	71708	23030	6517	-	11	-	1009	102275	377	5914	98	772	2656	641	10458	526244	144971
<b>Grupavimas pagal ŽŪN našumą, balai</b>																	
<i>Grouping according to land quality, points</i>																	
< 32	13892	7697	1165	6	126	8	-	22894	20	308	-	52	61	8	449	48848	28734
32-< 35	14477	9208	982	37	84	203	237	25228	63	852	-	46	133	37	1131	53800	33210
35-< 45	16264	7854	2098	86	168	40	233	26743	40	687	-	147	217	175	1266	64413	35392
>= 45	16489	5645	5187	834	122	73	173	28523	30	1339	19	74	442	195	2099	123054	64091
Nepalankios ūk. vietovės / LFA	15678	9117	1088	12	60	59	211	26225	27	804	-	108	174	58	1171	61458	33768
Palank. ūk. vietovės / Normal areas	15890	6073	3865	453	212	73	175	26741	48	831	8	101	298	214	1500	86838	49340
<b>Grupavimas pagal ūkininko amžių</b>																	
<i>Grouping according to farmer's age</i>																	
< 40	11583	8656	1379	24	74	80	121	21917	10	847	-	80	128	148	1213	67422	39660
40-49	20965	8293	3177	11	121	31	175	32773	64	1268	-	206	270	141	1949	91261	49330
>= 50	15700	5780	3201	643	219	80	272	25895	45	438	12	48	323	134	1000	69202	37006
<b>Ekologinės gamybos ūkiai</b>																	
<i>Organic farms</i>																	
Ekol. gamybos ūkiai / Organic farms	7629	6157	1334	2	115	57	361	15655	64	430	-	83	205	143	925	45123	28925

8 lentelės tęsinys / Table 8 continued

A	1	2	3	4	5	6	7	8	9	10	11	12	13	14	15	16	17	
Grupavimas pagal ūkininkavimo tipą									Grouping according to types of farming **									
Javų, rapsų	2835	1278	1258	3	25	56	53	5508	36	1147	24	215	386	196	2004	113107	65004	
Augalininkystės	3141	1987	1882	-	73	59	237	7379	10	2379	-	-	446	26	2861	98451	57239	
Daržininkystės, sodininkystės	29	258	328	20	-	55	-20	670	110	29	-	413	376	-	928	96732	39972	
Pienininkystės	38447	10160	454	4	90	-	75	49230	45	552	-	162	289	68	1116	73854	38667	
Mišrus, vyraujant augalininkystei	2921	1969	5639	52	191	484	134	11390	92	409	-	64	96	152	813	54067	29871	
Mišrus, vyraujant žolėdžiams gyvuliams	11190	14001	2320	121	296	-	145	28073	10	321	-	29	65	172	597	50448	29161	
Mišrus augalininkystės – žolėdžių gyvulių	20094	9526	1036	5	128	17	449	31255	35	1023	-	42	170	176	1446	62723	36048	
Mišrus augalininkystės, kiaulių–paukščių	2176	2870	52191	12398	560	76	1175	71446	59	1475	-	-	689	321	2544	101273	51670	
Grupavimas pagal ekonominį dydį, EDV									Grouping according to economic size, ESU									
2-< 4	6702	4804	2299	17	203	60	64	14149	20	300	-	15	27	63	425	30890	20322	
4-< 6	12112	6967	2148	179	130	107	231	21874	14	875	-	117	39	212	1257	48617	27313	
6-< 8	15780	9502	1711	16	61	47	119	27236	7	772	-	15	80	60	934	60819	32875	
8-< 12	23678	11070	832	2486	27	-	866	38959	13	1015	-	19	393	123	1563	89282	46745	
12-< 16	36238	14880	181	351	-	43	76	51769	1	155	-	912	643	377	2088	119096	63688	
16-< 40	52458	14990	4437	-	8	158	138	72189	148	2320	-	447	920	268	4103	213291	88502	
40-< 100	94403	21498	14419	1	9	-	1340	131670	518	5160	62	457	2490	582	9269	528909	141420	
>= 100	52495	21142	23630	1	3	-	528	97799	424	16516	469	246	7095	2106	26856	1374986	189653	
Grupavimas pagal apskritis									Grouping according to counties									
Alytaus	13986	10829	2990	-	-	-	-	27805	28	1170	-	100	363	426	2087	72746	43823	
Kauno	14530	8281	1636	2085	3	11	232	26778	13	1402	-	-	335	344	2094	100513	54039	
Klaipėdos	33155	13621	1551	-	-	107	89	48523	23	903	-	-	738	148	1812	98976	54683	
Marijampolės	15567	6536	2365	-	-	-	282	24750	-	1864	-	-	532	132	2528	156791	79995	
Panevėžio	17431	5140	2425	221	372	143	120	25852	105	242	27	78	399	159	1010	75237	41798	
Šiaulių	16268	6399	3764	55	150	18	393	27047	74	1114	9	243	140	242	1822	100452	49484	
Tauragės	12645	7995	4270	8	252	31	8	25209	16	830	-	77	143	21	1087	53148	33218	
Telšių	22424	9473	1435	6	-	-	-	33338	4	707	-	499	26	12	1248	65719	36921	
Utenos	16594	7525	387	57	68	200	719	25550	-	419	-	29	111	31	590	56135	31895	
Vilniaus	7773	4888	1828	-	126	117	133	14865	59	382	-	28	111	118	698	39781	25832	
<b>Svertinis vidurkis</b>	<b>2009</b>	<b>15791</b>	<b>7500</b>	<b>2563</b>	<b>246</b>	<b>141</b>	<b>66</b>	<b>192</b>	<b>26499</b>	<b>38</b>	<b>819</b>	<b>4</b>	<b>105</b>	<b>240</b>	<b>141</b>	<b>1347</b>	<b>74941</b>	<b>41634</b>
<b>Weighted average</b>	2008	22176	7435	2691	282	128	224	225	33161	31	1006	3	177	152	215	1584	97728	53113

\* Augalininkystės (7 l.) + gyvulininkystės + kita produkcija / Output crops (t. 7) + output livestock + other outputs

\*\* Translation of groups into English on page 22

**9 lentelė. Subsidijos, išmokos, kompensacijos, Lt**  
**Table 9. Subsidies, Lit**

Ūkininkų ūkiai  
Family farms

Grupės  Groups	Tiesioginės išmokos	Už kvotinį pieną	Už bulius	Skerdimos išmokos	Už mažiau palankias ūkininkauti vietas	Už cukrin. runkelius	Kitos gyvulininkystės	Išlaidų kompensavimas	Ekolog. žemdirbystės plėtoj.	Parama nelaimės atveju	Kitos gamyb. subsid.	Subsidijos gamybai <i>Subsidies for production</i>		PVM atskaita	Gamyb. subsid.+ PVM ats. (12+14)	Gamyb. pastatai	Teknika, įranga	Kita parama investicijoms	Iš viso paramos investicijoms
	<i>Direct payment</i>	<i>Milk</i>	<i>Bulls</i>	<i>Slaughter</i>	<i>Farming LFA</i>	<i>Sugar beet</i>	<i>Other livestock</i>	<i>For costs</i>	<i>Ecolog. farming</i>	<i>Disaster payment</i>	<i>Other product.</i>	<i>total</i>	<i>1 ha UAA</i>	<i>VAT balance</i>	<i>Balance sub&amp;VAT</i>	<i>Farm building</i>	<i>Machinery</i>	<i>Other investm.</i>	<i>Total for investm.</i>
A	1	2	3	4	5	6	7	8	9	10	11	12	13	14	15	16	17	18	19
Grupavimas pagal bendrą žemės plotą, ha										Grouping according to farm size, ha									
< 10	1831	915	555	348	138	304	637	49	10	-	49	4836	873	-1032	3804	-	1318	-	1318
10-< 20	4613	1128	517	406	1408	-	219	19	769	8	2	9089	659	-1808	7281	27	439	-	466
20-< 30	7759	1540	564	568	2610	21	246	62	3745	-	53	17168	730	-968	16200	86	7272	-	7358
30-< 40	10648	1610	854	594	4447	48	821	35	3137	-	264	22458	692	-363	22095	115	21184	48	21347
40-< 50	13916	1997	1043	460	5057	317	1017	133	2890	-	600	27430	642	-352	27078	-	36827	154	36981
50-< 100	21894	2940	1327	752	7311	505	1604	229	6334	8	1085	43989	675	-78	43911	1231	29418	709	31358
100-< 150	41063	4696	1267	821	11339	1306	1587	1246	10192	51	942	74510	644	-	74510	864	47205	-	48069
>= 150	110172	7374	1840	1284	16556	5940	2403	2670	17286	37	5920	171482	595	-	171482	2552	119678	285	122515
Grupavimas pagal ŽŪN našumą, balai										Grouping according to land quality, points									
< 32	12229	1879	918	580	7957	-	730	84	5505	8	584	30474	819	-1022	29452	64	13794	269	14127
32-< 35	12419	1755	938	702	7561	1	1034	126	4526	-	139	29201	774	-874	28327	199	22732	-	22931
35-< 45	14120	2093	886	559	3906	180	862	211	3434	12	440	26703	647	-912	25791	505	18452	22	18979
>= 45	20740	2035	607	460	751	1588	447	453	2370	-	1094	30545	552	-713	29832	281	22578	398	23257
Nepalankios ūk. vietovės / LFA	15189	2080	1009	637	8837	82	946	195	5290	13	484	34762	772	-682	34080	474	23341	79	23894
Palank. ūk. vietovės / Normal areas	15253	1943	673	487	2	805	620	282	2068	2	648	22783	538	-1042	21741	256	16036	190	16482
Grupavimas pagal ūkininko amžių										Grouping according to farmer's age									
< 40	16097	1440	970	449	4529	215	926	224	4120	2	387	29359	627	-396	28963	274	34130	271	34675
40-49	16892	2539	791	619	4632	583	883	341	4334	3	652	32269	673	-1041	31228	247	17080	64	17391
>= 50	13082	2126	731	612	3395	611	539	180	2469	15	679	24439	659	-1193	23246	524	7432	69	8025
Ekologinės gamybos ūkiai										Organic farms									
Ekol. gamybos ūkiai / Organic farms	14902	1153	714	522	6439	34	1125	241	25087	-	1239	51456	1214	-950	50506	-	19669	8	19677



9 lentelės tęsinys / Table 9 continued

A	1	2	3	4	5	6	7	8	9	10	11	12	13	14	15	16	17	18	19	
Grupavimas pagal ūkininkavimo tipą										Grouping according to types of farming *										
Javų, rapsų	35182	505	126	230	6867	1211	266	537	9701	4	1420	56049	616	-344	55705	72	44829	-	44901	
Augalininkystės	17539	399	296	189	3180	3289	187	388	3092	14	1073	29646	610	-893	28753	-	24880	-	24880	
Daržininkystės, sodininkystės	5702	264	85	94	748	172	138	299	6687	-	79	14268	792	-966	13302	536	10168	4211	14915	
Pienininkystės	10140	4540	732	676	4103	16	231	153	820	14	317	21742	659	-562	21180	682	15283	111	16076	
Mišrus, vyraujant augalininkystei	7420	359	306	284	1766	81	444	84	2158	-	308	13210	621	-1638	11572	-	5281	-	5281	
Mišrus, vyraujant žolėdžiams gyvuliams	8862	1603	1785	877	3881	24	2280	146	1542	-	343	21343	746	-1117	20226	478	12257	26	12761	
Mišrus augalininkystės – žolėdžių gyvulių	13447	2613	1202	748	4050	54	801	189	3687	12	353	27156	671	-1005	26151	228	15056	65	15349	
Mišrus augalininkystės, kiaulių-paukščių	9025	250	393	180	1142	-	545	186	1897	-	150	13768	569	-1807	11961	2402	7372	-	9774	
Grupavimas pagal ekonominį dydį, EDV										Grouping according to economic size, ESU										
2-< 4	6217	998	618	446	2419	54	528	57	1289	4	127	12757	660	-1273	11484	35	7305	-	7340	
4-< 6	10676	1591	905	511	4433	-	832	120	4210	-	207	23485	720	-798	22687	14	20875	31	20920	
6-< 8	13631	2172	1229	629	4569	111	810	135	6517	-	687	30490	742	-192	30298	-	19660	235	19895	
8-< 12	18175	3464	1126	662	5721	272	1433	171	3706	-	1333	36063	672	-280	35783	1163	24993	1210	27366	
12-< 16	26658	4065	1251	973	7590	1146	1620	287	11512	30	862	55994	719	-35	55959	1736	34826	-	36562	
16-< 40	44498	5810	1074	936	9932	1830	1180	998	8330	45	1445	76078	625	-40	76038	1220	58262	102	59584	
40-< 100	100629	9526	1491	1252	12804	5960	596	2450	9178	37	6041	149964	571	-	149964	2200	110131	663	112994	
>= 100	244710	5129	1799	742	14120	18387	3198	6122	33378	-	8970	336555	552	-	336555	8413	182121	-	190534	
Grupavimas pagal apskritis										Grouping according to counties										
Alytaus	19822	1546	962	854	6369	304	1696	317	10696	-	1596	44162	798	-332	43830	192	31171	217	31580	
Kauno	18243	2017	898	483	1268	864	878	231	4351	-	583	29816	572	-475	29341	77	25443	-	25520	
Klaipėdos	18204	3587	1157	871	3667	-	1556	387	3261	-	1126	33816	624	-372	33444	270	21450	-	21720	
Marijampolės	27544	2358	741	483	1289	3879	1797	745	2758	-	1531	43125	590	-489	42636	1233	24618	-	25851	
Panevėžio	17506	2028	341	366	2829	716	138	250	2825	10	511	27520	570	-1032	26488	167	24230	-	24397	
Šiaulių	17973	2027	838	446	2529	642	458	187	647	-	992	26739	540	-568	26171	1231	17833	650	19714	
Tauragės	8830	1658	999	614	2623	82	1072	234	1904	-	169	18185	682	-1225	16960	58	15279	25	15362	
Telšių	13072	2577	864	583	6094	1	628	83	1495	-	320	25717	653	-663	25054	163	15949	-	16112	
Utenos	14420	2268	853	671	9777	-	382	158	2702	11	580	31822	710	-616	31206	218	22243	370	22831	
Vilniaus	12776	1271	751	527	7605	-	484	183	9704	39	54	33394	917	-1592	31802	231	13533	-	13764	
<b>Svertinis vidurkis</b>	<b>2009</b>	<b>15224</b>	<b>2007</b>	<b>831</b>	<b>558</b>	<b>4144</b>	<b>466</b>	<b>773</b>	<b>241</b>	<b>3578</b>	<b>7</b>	<b>570</b>	<b>28399</b>	<b>651</b>	<b>-873</b>	<b>27526</b>	<b>358</b>	<b>19461</b>	<b>137</b>	<b>19956</b>
<b>Weighted average</b>	2008	14226	2132	828	598	3861	579	611	459	3704	161	139	27298	622	-775	26523	328	11136	182	11646

\* Translation of groups into English on page 22

**10 lentelė. Augalininkystės kintamosios išlaidos, Lt**  
**Table 10. Variable costs of crops, Lit**

Ūkininkų ūkiai  
 Family farms

Grupės <i>Groups</i>	Sėklos ir sodinukai <i>Seeds and seedlings</i>		Mineralinės trąšos <i>Mineral fertilizers</i>	Kitos trąšos <i>Other fertilizers</i>	Augalų apsaugos produktai <i>Crop protection products</i>	Džiovinimas, valymas <i>Drying, cleaning</i>	Pasėlių draudimas <i>Crop insurance</i>	Sezoninės paslaugos <i>Casual services</i>	Sezoninio darbo užmokestis <i>Casual work</i>	Kitos <i>Other</i>	Išlaidos <i>Costs</i>	
	iš viso <i>total</i>	iš jų savos gamybos <i>of which pro- duced on farm</i>									iš viso <i>total</i>	1 ha ŽŪN <i>per 1 ha UAA</i>
A	1	2	3	4	5	6	7	8	9	10	11	12
Grupavimas pagal bendrą žemės plotą, ha						Grouping according to farm size, ha						
< 10	1617	1123	1968	76	720	6	1	148	1729	234	6499	1173
10-< 20	1437	1188	1882	138	753	49	-	378	230	92	4959	359
20-< 30	1680	1194	1947	77	562	269	-	289	212	205	5241	223
30-< 40	1999	1489	2276	106	603	391	23	317	136	174	6025	186
40-< 50	2512	1603	2710	131	1009	575	114	215	200	672	8138	191
50-< 100	4503	2447	7720	307	2597	805	141	598	165	644	17480	268
100-< 150	10268	5162	25707	784	9869	2606	148	419	550	989	51340	444
>= 150	36206	15627	126531	3036	45231	8889	989	974	1475	2888	226219	785
Grupavimas pagal ŽŪN našumą, balai						Grouping according to land quality, points						
< 32	2258	1802	1955	261	680	163	13	266	27	626	6249	168
32-< 35	2436	1855	2283	251	710	372	56	273	348	608	7337	194
35-< 45	3248	1941	5857	234	2099	626	68	457	352	326	13267	322
>= 45	7515	3361	24918	479	8926	1676	180	314	806	501	45315	819
Nepalankios ūk. vietovės / LFA	3083	2076	4381	319	1436	440	57	288	158	556	10718	238
Palankios ūk. vietovės / Normal areas	4857	2399	13827	278	5040	1087	113	452	652	341	26647	629
Grupavimas pagal ūkininko amžių						Grouping according to farmer's age						
< 40	3849	2167	7712	291	2560	799	112	368	341	429	16461	351
40-49	4674	2417	11070	340	4130	958	100	351	497	684	22804	475
>= 50	3682	2191	9680	271	3485	632	52	401	435	262	18900	509
Ekologinės gamybos ūkiai						Organic farms						
Ekol. gamybos ūkiai / Organic farms	3273	2484	1600	141	421	232	21	211	89	318	6306	149

10 lentelės tęsinys / Table 10 continued

A	1	2	3	4	5	6	7	8	9	10	11	12	
Grupavimas pagal ūkininkavimo tipą						Grouping according to types of farming *							
Javų, rapsų	10147	5371	33338	790	11843	2737	312	222	416	499	60304	663	
Augininkystės	10366	5101	18194	682	7430	1443	225	958	124	339	39761	819	
Daržininkystės, sodininkystės	5425	979	8572	987	3343	1295	3	43	3302	1811	24781	1375	
Pienininkystės	1161	640	1709	106	464	69	4	340	83	528	4464	135	
Mišrus, vyraujant augalininkystei	3412	2448	4447	202	1872	525	17	364	2209	382	13430	631	
Mišrus, vyraujant žolėdžiams gyvuliams	1142	747	1539	46	412	89	5	455	64	201	3953	138	
Mišrus augalininkystės – žolėdžių gyvulių	2645	1802	3771	174	1246	368	55	304	102	420	9085	224	
Mišrus augalininkystės, kiaulių–paukščių	2442	1872	4484	1	1050	278	19	669	-	622	9565	395	
Grupavimas pagal ekonominį dydį, EDV						Grouping according to economic size, ESU							
2-< 4	1262	987	1471	77	523	101	10	313	363	136	4256	220	
4-< 6	2103	1547	2218	187	796	215	49	372	187	111	6238	191	
6-< 8	2677	1681	2810	60	758	446	60	305	208	424	7748	188	
8-< 12	4610	2792	5686	237	2106	1013	97	344	599	793	15485	289	
12-< 16	5630	3254	10133	369	3689	655	235	394	382	827	22314	287	
16-< 40	12872	6604	33034	1264	11147	3307	220	684	848	2019	65395	537	
40-< 100	33654	15367	115035	3359	40367	9290	987	640	1969	2510	207811	791	
>= 100	102697	35670	403626	5529	153426	22629	2631	2854	2512	6006	701910	1151	
Grupavimas pagal apskritis						Grouping according to counties							
Alytaus	4169	3125	9778	316	3058	562	153	44	-	660	18740	339	
Kauno	6379	2303	15897	341	5428	2161	144	656	24	502	31532	605	
Klaipėdos	3877	2070	5305	319	1895	1460	109	585	386	689	14625	270	
Marijampolės	9044	4084	35807	1117	14525	1431	136	494	65	1029	63648	871	
Panevėžio	4790	2872	11784	476	3533	1129	173	568	180	476	23109	478	
Šiaulių	5954	3119	17517	202	5415	1040	50	482	1436	202	32298	652	
Tauragės	1595	858	3887	124	2263	118	68	118	348	249	8770	329	
Telšių	2314	1534	3603	330	862	513	56	129	82	628	8517	216	
Utenos	2691	1893	3174	182	1018	171	53	418	12	663	8382	187	
Vilniaus	3370	2708	2146	241	862	256	30	326	614	311	8156	224	
<b>Svertinis vidurkis</b>	<b>2009</b>	<b>4025</b>	<b>2248</b>	<b>9399</b>	<b>297</b>	<b>3350</b>	<b>784</b>	<b>86</b>	<b>375</b>	<b>420</b>	<b>442</b>	<b>19178</b>	<b>440</b>
<b>Weighted average</b>	<b>2008</b>	<b>4843</b>	<b>2683</b>	<b>10032</b>	<b>335</b>	<b>3554</b>	<b>322</b>	<b>65</b>	<b>404</b>	<b>417</b>	<b>556</b>	<b>20528</b>	<b>468</b>

\* Translation of groups into English on page 22

11 lentelė. Gyvulininkystės kintamosios ir visos kintamosios išlaidos, Lt  
 Table 11. Variable costs of livestock and total variable costs, Lit

Ūkininkų ūkiai  
 Family farms

Grupės Groups	Pašarai / Feedingstuffs						Sėklinim. ir veter. paslaug. Veterinary services	Gyvulių drau- dimas Livestock insurance	Sezon. paslau- gos Casual services	Sezon. darbo užmok. Casual work	Kitos Other	Išlaidos Costs		Iš viso kintamųjų išlaidų* Total variable costs*													
	žolėdžiams gyvuliams grazing livestock		kiaulėms pigs		paukščiams, kt. poultry, other							iš viso total	1 sut. gyvuliui per 1 LU														
	pirkti purch.	savos gamybos home gr.	pirkti purch.	savos gamybos home gr.	pirkti purch.	savos gamybos home gr.																					
A	1	2	3	4	5	6	7	8	9	10	11	12	13	14													
Grupavimas pagal bendrą žemės plotą, ha														Grouping according to farm size, ha													
< 10	2208	2279	878	715	1725	43	342	295	-	195	41	8721	1228	15220													
10-< 20	883	5771	504	1192	41	63	427	83	-	135	70	9169	1369	14128													
20-< 30	1317	8413	181	753	67	65	482	56	-	89	100	11523	1477	16764													
30-< 40	1933	11616	52	340	36	5	429	40	6	4	234	14695	1499	20720													
40-< 50	1763	14468	44	300	6	19	545	84	-	62	102	17393	1474	25531													
50-< 100	3741	22303	337	759	29	9	856	242	12	44	606	28938	1447	46418													
100-< 150	6563	30349	32	236	-	2	1286	303	56	322	1390	40539	1675	91879													
>= 150	10620	45458	1904	1953	432	2	2292	1226	26	704	1546	66163	1710	292382													
Grupavimas pagal ŽŪN našumą, balai														Grouping according to land quality, points													
< 32	2330	12811	50	606	22	51	661	97	6	-	262	16896	1469	23145													
32-< 35	2035	15293	57	669	49	24	577	116	3	29	483	19335	1598	26672													
35-< 45	2462	13182	282	781	76	40	597	171	6	151	226	17974	1450	31241													
>= 45	2375	9727	1059	1073	729	31	675	268	7	213	321	16478	1512	61793													
Nepalankios ūk. vietovės / LFA	2198	10434	645	1056	399	52	621	247	8	226	227	16113	1259	26831													
Palankios ūk. vietovės / Normal areas	2559	15082	138	539	17	21	621	99	3	23	357	19459	1785	46106													
Grupavimas pagal ūkininko amžių														Grouping according to farmer's age													
< 40	1815	12609	259	562	45	25	495	124	2	121	320	16377	1462	32838													
40-49	3026	14608	508	871	16	37	762	243	17	171	406	20665	1519	43469													
>= 50	2372	11045	468	1007	547	49	629	177	1	109	165	16569	1520	35469													
Ekologinės gamybos ūkiai														Organic farms													
Ekol. gamybos ūkiai / Organic farms	1121	9142	119	541	21	44	409	162	-	-	225	11784	1339	18090													

11 lentelės tęsinys / Table 11 continued

A	1	2	3	4	5	6	7	8	9	10	11	12	13	14	
Grupavimas pagal ūkininkavimo tipą							Grouping according to types of farming **								
Javų, rapsų	299	2866	170	673	12	6	142	26	2	98	131	4425	1702	64729	
Augalininkystės	289	3597	134	959	29	33	160	32	-	96	47	5376	1734	45137	
Daržininkystės, sodininkystės	159	219	88	25	28	7	21	29	-	-	1	577	1443	25358	
Pienininkystės	5622	20872	86	165	6	22	1186	351	15	173	603	29101	1532	33565	
Mišrus, vyraujant augalininkystei	488	3528	785	1799	130	55	285	89	-	84	127	7370	1535	20800	
Mišrus, vyraujant žolėdžiams gyvuliams	2775	16397	277	677	65	68	569	139	-	150	177	21294	1314	25247	
Mišrus augalininkystės – žolėdžių gyvulių	2132	18165	73	576	103	43	756	219	10	154	380	22611	1627	31696	
Mišrus augalininkystės, kiaulių–paukščių	1394	2745	11685	9964	9708	103	1767	725	-	27	254	38372	1266	47937	
Grupavimas pagal ekonominį dydį, EDV							Grouping according to economic size, ESU								
2-< 4	1339	6684	303	747	48	49	337	81	1	101	78	9768	1376	14024	
4-< 6	1654	11529	289	700	87	43	505	76	-	121	213	15217	1492	21455	
6-< 8	1482	15400	159	902	5	26	677	148	-	23	393	19215	1382	26963	
8-< 12	4198	19655	151	366	1877	15	848	287	-	87	340	27824	1496	43309	
12-< 16	4502	29384	5	78	327	3	1173	266	2	219	272	36231	1548	58545	
16-< 40	6193	30893	728	1805	26	2	1590	686	63	306	1594	43886	1613	109281	
40-< 100	12651	47519	3602	1439	944	1	3492	1098	44	634	1270	72694	1769	280505	
>= 100	13050	35265	7171	5906	9	14	2242	1470	-	922	2049	68098	1474	770008	
Grupavimas pagal apskritis							Grouping according to counties								
Alytaus	1587	13638	302	945	-	-	508	7	42	-	163	17192	1354	35932	
Kauno	2056	13013	308	887	1661	1	571	279	-	-	254	19030	1453	50562	
Klaipėdos	4165	26057	306	989	10	-	1040	483	-	319	651	34020	1710	48645	
Marijampolės	2196	14565	515	1630	-	-	531	192	-	91	728	20448	1450	84096	
Panevėžio	2009	12806	412	1165	121	143	650	247	13	69	179	17814	1764	40923	
Šiaulių	2280	11069	494	929	189	13	585	119	13	244	150	16085	1462	48383	
Tauragės	2668	9459	749	494	27	53	586	201	4	304	209	14754	1272	23524	
Telšių	3584	15515	248	530	-	4	734	79	-	-	142	20836	1457	29353	
Utenos	2936	15105	88	267	37	7	709	77	-	-	618	19844	1668	28226	
Vilniaus	929	8185	173	918	41	48	464	75	-	-	257	11090	1459	19246	
<b>Svertinis vidurkis</b>	<b>2009</b>	<b>2367</b>	<b>12613</b>	<b>407</b>	<b>814</b>	<b>220</b>	<b>37</b>	<b>621</b>	<b>178</b>	<b>6</b>	<b>131</b>	<b>288</b>	<b>17682</b>	<b>1486</b>	<b>36860</b>
<b>Weighted average</b>	2008	2883	12319	462	968	98	73	640	143	20	180	245	18031	1541	38559

\* Iš viso augalininkystės (10 l.) + gyvulininkystės kintamųjų išlaidų / Total variable costs of crops (t. 10) + livestock

\*\* Translation of groups into English on page 22

**12 lentelė. Pastoviosios ir visos išlaidos, Lt**  
**Table 12. Fixed costs and total production costs, Litas**

Ūkininkų ūkiai  
 Family farms

Grupės	Degalai	Elektros energija	Pastatų priežiūra, remontas	Techn. priežiūra, remont.	Darbas pagal sutartį	Pastatų, technikos draudimas	Kitos pridėtinės išlaidos	Žemės mokestis	Kiti mokesčiai	Nusidėvėjimas	Žemės nuoma	Pastatų, technikos nuoma	Samd. darbo užm.	Palūkanos	Iš viso pastov. išlaidų	Iš viso išlaidų ūkyje*
Groups	Fuel	Electricity	Maintenance of buildings	Maintenance of machinery	Contractual work	Insurance	Other overheads	Land tax	Other taxes	Depreciation	Land rent	Rent of buildings, machinery	Wages paid	Interest	Total fixed costs	Total production costs*
A	1	2	3	4	5	6	7	8	9	10	11	12	13	14	15	16
<b>Grupavimas pagal bendrą žemės plotą, ha</b>																
<i>Grouping according to farm size, ha</i>																
< 10	1333	938	490	865	-	349	3622	94	687	8399	52	89	660	327	17905	33125
10-< 20	2678	875	587	1218	2	283	1857	167	350	7098	240	205	262	175	15997	30125
20-< 30	3940	901	712	1460	24	336	2783	207	391	9488	480	220	439	458	21839	38603
30-< 40	4686	768	622	1956	4	427	3535	230	536	13419	946	104	872	959	29064	49784
40-< 50	6513	943	793	2373	-	566	4450	311	647	15377	1695	763	1129	1463	37023	62554
50-< 100	9507	1417	1411	3977	1	667	5429	425	863	21483	2727	155	2306	2805	53173	99591
100-< 150	18931	2205	2021	7759	60	1511	8548	527	1155	43547	6134	246	7762	7594	108000	199879
>= 150	49874	5681	5696	21012	182	3660	16440	1205	1449	106355	22371	472	25548	27977	287922	580304
<b>Grupavimas pagal ŽŪN našumą, balai</b>																
<i>Grouping according to land quality, points</i>																
< 32	6419	1045	907	2351	-	361	4680	190	308	13695	1004	277	1726	1323	34286	57431
32-< 35	5722	1065	1237	2391	1	424	3550	235	390	14621	735	68	855	1373	32667	59339
35-< 45	6429	1090	956	2714	20	573	3851	285	558	16238	1749	301	1745	2023	38532	69773
>= 45	9896	1710	1125	4200	22	890	4633	373	955	22547	4149	270	4282	4291	59343	121136
Nepalankios ūk. vietovės / LFA	7066	1077	1123	3024	10	539	4336	253	491	16640	1434	274	1911	1887	40065	66896
Palank. ūk. vietovės / Normal areas	7221	1360	945	2935	20	657	3876	318	694	17698	2664	246	2490	2826	43950	90056
<b>Grupavimas pagal ūkininko amžių</b>																
<i>Grouping according to farmer's age</i>																
< 40	6913	1011	891	2771	3	679	4121	308	639	18282	2192	437	2004	2392	42643	75481
40-49	8259	1538	1303	3614	13	638	4846	298	661	19407	2431	139	2719	3263	49129	92598
>= 50	6496	1188	944	2670	29	500	3469	260	513	14441	1716	183	2027	1687	36123	71592
<b>Ekologinės gamybos ūkiai</b>																
<i>Organic farms</i>																
Ekol. gamybos ūkiai / Organic farms	6924	1071	771	2708	-	593	4795	236	500	16133	1438	483	1706	1730	39088	57178

12 lentelės tęsinys / Table 12 continued

A	1	2	3	4	5	6	7	8	9	10	11	12	13	14	15	16	
Grupavimas pagal ūkininkavimo tipą								Grouping according to types of farming **									
Javų, rapsų	15060	1347	1174	5571	48	1176	5556	468	808	30175	6212	374	3953	5841	77763	142492	
Augininkystės	9309	1150	1175	4166	22	648	4281	320	512	20463	2968	299	3544	2153	51010	96147	
Daržininkystės, sodininkystės	5049	2405	533	3076	-	628	10918	249	701	17624	515	148	7637	2382	51865	77223	
Pienininkystės	5413	1295	1269	2473	2	469	3852	270	632	15573	969	181	1594	2064	36056	69621	
Mišrus, vyraujant augalininkystei	3848	1066	970	1719	-	328	2625	175	385	9845	650	109	935	707	23362	44162	
Mišrus, vyraujant žolėdžiams gyvuliams	4038	1021	730	1887	-	474	2957	216	590	11529	727	418	1459	889	26935	52182	
Mišrus augalininkystės – žolėdžių gyvulių	6191	1120	802	2506	24	467	3963	269	478	15230	1570	154	1435	1949	36158	67854	
Mišrus augalininkystės, kiaulių–paukščių	4941	2306	2797	2148	-	537	4529	184	828	15756	920	277	4566	2100	41889	89826	
Grupavimas pagal ekonominį dydį, EDV								Grouping according to economic size, ESU									
2-< 4	3141	822	457	1247	9	349	2215	173	359	8535	394	297	464	322	18784	32808	
4-< 6	4689	881	904	1821	-	417	3316	258	686	13112	896	147	823	894	28844	50299	
6-< 8	5865	1104	1016	2628	-	439	4889	284	747	15423	1512	205	737	1883	36732	63695	
8-< 12	8601	1230	1142	3486	-	716	5866	450	894	18844	2480	195	1061	2375	47340	90649	
12-< 16	11929	1542	1604	5082	4	742	6523	365	999	25166	3806	148	1390	3786	63086	121631	
16-< 40	21059	2799	2687	8685	39	1464	11107	593	1160	45646	6831	276	8816	8756	119918	229199	
40-< 100	46562	5731	7441	19420	391	3716	16523	1244	1592	100501	21115	340	25589	26942	277107	557612	
>= 100	113809	13751	11250	54689	-	7931	28200	2296	2452	259055	59309	1403	81217	70503	705865	1475873	
Grupavimas pagal apskritis								Grouping according to counties									
Alytaus	8959	1179	650	4685	-	681	5171	251	472	22085	1921	138	1490	2138	49820	85752	
Kauno	8638	1544	1309	4288	22	841	5389	342	600	17888	3390	1039	3415	2955	51660	102222	
Klaipėdos	8399	1406	1625	3297	-	482	5591	319	555	24051	2621	95	1307	4186	53934	102579	
Marijampolės	13611	1609	1473	5701	138	694	4279	429	708	31529	5908	394	5003	5854	77330	161426	
Panevėžio	7980	1259	568	2783	12	741	4211	362	595	17990	2570	108	2108	3531	44818	85741	
Šiaulių	8316	1361	947	3329	7	634	3397	373	792	16920	3556	248	3352	3102	46334	94717	
Tauragės	3879	967	993	1718	4	591	3082	253	706	14318	987	138	1593	1324	30553	54077	
Telšių	6012	1148	1011	2446	-	347	3214	281	516	15546	557	20	999	1394	33491	62844	
Utenos	6238	843	1015	2992	46	506	4717	189	420	14876	1065	173	1740	1543	36363	64589	
Vilniaus	7034	1304	1043	2508	-	487	4357	155	398	13682	751	259	1800	892	34670	53916	
<b>Svertinis vidurkis</b>	<b>2009</b>	<b>7148</b>	<b>1227</b>	<b>1029</b>	<b>2977</b>	<b>15</b>	<b>602</b>	<b>4092</b>	<b>288</b>	<b>599</b>	<b>17202</b>	<b>2087</b>	<b>259</b>	<b>2219</b>	<b>2386</b>	<b>42130</b>	<b>78990</b>
<b>Weighted average</b>	2008	8843	1135	1055	3144	28	646	4170	303	44	15020	2159	272	2250	2260	41329	79888

\* Iš viso kintamųjų (11 l.) + pastoviųjų išlaidų Total variable costs (t. 11) + fixed costs

\*\* Translation of groups into English on page 22

**13 lentelė. Pelnas, Lt**  
**Table 13. Farm Net Income, Lit**

Ūkininkų ūkiai  
Family farms

Grupės Groups	Bendroji produkcija Total output			Išlaidos Total input	Bendras pelnas Gross profit	Subsidijos ir PVM atskaita Subsidies + VAT balance	Bendras pelnas ir subsidijos Farm Net Income			Subsidijų dalis (%) bendra- jame pelne su subsidijomis Share of subs. in FNI (%)	Bendr. pelnas ir subsid. 1 Lt pardavimo pajamų FNI per 1 litas income*
	iš viso total	1 Lt išlaidų per 1 Litas costs	1 SD per 1 AWU				iš viso total	1 Lt išlaidų per 1 Litas costs	1 SD per 1 AWU		
A	1	2	3	4	5	6	7	8	9	10	11
Grupavimas pagal <b> bendrą žemės plotą, ha</b>						Grouping according to <b> farm size, ha</b>					
< 10	42234	1,27	25596	33125	9109	5122	14231	0,43	8625	36	0,36
10-< 20	33028	1,10	21308	30125	2903	7747	10650	0,35	6871	73	0,44
20-< 30	35669	0,92	21618	38603	-2934	23558	20624	0,53	12499	114	0,86
30-< 40	43583	0,88	25339	49784	-6201	43442	37241	0,75	21652	117	1,30
40-< 50	56277	0,90	32911	62554	-6277	64059	57782	0,92	33791	111	1,60
50-< 100	95972	0,96	52444	99591	-3619	75269	71650	0,72	39153	105	1,03
100-< 150	175086	0,88	77130	199879	-24793	122579	97786	0,49	43078	125	0,65
>= 150	526244	0,91	144971	580304	-54060	293997	239937	0,41	66098	123	0,48
Grupavimas pagal <b> ŽŪN našumą, balai</b>						Grouping according to <b> land quality, points</b>					
< 32	48848	0,85	28734	57431	-8583	43579	34996	0,61	20586	125	1,10
32-< 35	53800	0,91	33210	59339	-5539	51258	45719	0,77	28222	112	1,40
35-< 45	64413	0,92	35392	69773	-5360	44770	39410	0,56	21654	114	0,81
>= 45	123054	1,02	64091	121136	1918	53089	55007	0,45	28649	97	0,47
Nepalankios ūk. vietovės / LFA	61458	0,92	33768	66896	-5438	57974	52536	0,79	28866	110	1,22
Palankios ūk. vietovės / Normal areas	86838	0,96	49340	90056	-3218	38223	35005	0,39	19889	109	0,46
Grupavimas pagal <b> ūkininko amžių</b>						Grouping according to <b> farmer's age</b>					
< 40	67422	0,89	39660	75481	-8059	63638	55579	0,74	32694	115	1,09
40-49	91261	0,99	49330	92598	-1337	48619	47282	0,51	25558	103	0,64
>= 50	69202	0,97	37006	71592	-2390	31271	28881	0,40	15444	108	0,50
<b>Ekologinės gamybos ūkiai</b>						<b>Organic farms</b>					
Ekol. gamybos ūkiai / Organic farms	45123	0,79	28925	57178	-12055	70183	58128	1,02	37262	121	1,87



**13 lentelės tęsinys / Table 13 continued**

A	1	2	3	4	5	6	7	8	9	10	11
<b>Grupavimas pagal ūkininkavimo tipą</b>						<i>Grouping according to types of farming **</i>					
Javų, rapsų	113107	0,79	65004	142492	-29385	100606	71221	0,50	40932	141	0,61
Augalininkystės	98451	1,02	57239	96147	2304	53633	55937	0,58	32522	96	0,60
Daržininkystės, sodininkystės	96732	1,25	39972	77223	19509	28217	47726	0,62	19721	59	0,48
Pienininkystės	73854	1,06	38667	69621	4233	37256	41489	0,60	21722	90	0,83
Mišrus, vyraujant augalininkystei	54067	1,22	29871	44162	9905	16853	26758	0,61	14783	63	0,60
Mišrus, vyraujant žolėdžiams gyvuliams	50448	0,97	29161	52182	-1734	32987	31253	0,60	18065	106	1,03
Mišrus augalininkystės – žolėdžių gyvulių	62723	0,92	36048	67854	-5131	41500	36369	0,54	20902	114	0,90
Mišrus augalininkystės, kiaulių–paukščių	101273	1,13	51670	89826	11447	21735	33182	0,37	16930	66	0,37
<b>Grupavimas pagal ekonominį dydį, EDV</b>						<i>Grouping according to economic size, ESU</i>					
2-< 4	30890	0,94	20322	32808	-1918	18824	16906	0,52	11122	111	0,79
4-< 6	48617	0,97	27313	50299	-1682	43607	41925	0,83	23553	104	1,27
6-< 8	60819	0,95	32875	63695	-2876	50193	47317	0,74	25577	106	1,19
8-< 12	89282	0,98	46745	90649	-1367	63149	61782	0,68	32347	102	0,92
12-< 16	119096	0,98	63688	121631	-2535	92521	89986	0,74	48121	103	1,06
16-< 40	213291	0,93	88502	229199	-15908	135622	119714	0,52	49674	113	0,64
40-< 100	528909	0,95	141420	557612	-28703	262958	234255	0,42	62635	112	0,46
>= 100	1374986	0,93	189653	1475873	-100887	527089	426202	0,29	58786	124	0,31
<b>Grupavimas pagal apskritis</b>						<i>Grouping according to counties</i>					
Alytaus	72746	0,85	43823	85752	-13006	75410	62404	0,73	37593	121	1,06
Kauno	100513	0,98	54039	102222	-1709	54861	53152	0,52	28576	103	0,61
Klaipėdos	98976	0,96	54683	102579	-3603	55164	51561	0,50	28487	107	0,78
Marijampolės	156791	0,97	79995	161426	-4635	68487	63852	0,40	32578	107	0,44
Panevėžio	75237	0,88	41798	85741	-10504	50885	40381	0,47	22434	126	0,67
Šiaulių	100452	1,06	49484	94717	5735	45885	51620	0,54	25429	89	0,59
Tauragės	53148	0,98	33218	54077	-929	32322	31393	0,58	19621	103	0,76
Telšių	65719	1,05	36921	62844	2875	41166	44041	0,70	24742	93	0,99
Utenos	56135	0,87	31895	64589	-8454	54037	45583	0,71	25899	119	1,16
Vilniaus	39781	0,74	25832	53916	-14135	45566	31431	0,58	20410	145	1,06
<b>Svertinis vidurkis</b>	<b>2009</b>	<b>0,95</b>	<b>41634</b>	<b>78990</b>	<b>-4049</b>	<b>47482</b>	<b>43433</b>	<b>0,55</b>	<b>24129</b>	<b>109</b>	<b>0,72</b>
<b>Weighted average</b>	2008	1,22	53113	79888	17840	38169	56009	0,70	30440	68	0,73

\* Ratio of FNI and Total Income (table 22)

\*\* Translation of groups into English on page 22

**14 lentelė. Veiklos rezultatai 1 ha ŽŪN, Lt**  
**Table 14. Farming results per 1 ha UAA, Lit**

Ūkininkų ūkiai  
 Family farms

Grupės	Bendroji produkcija	Išlaidos	Bendras pelnas	Subsidijos ir PVM atskaita	Bendras pelnas ir subsidijos
Groups	Total output	Total inputs	Gross profit	Subsidies + VAT balance	Farm Net Income
A	1	2	3	4	5
Grupavimas pagal <b> bendrą žemės plotą, ha</b>			Grouping according to <b> farm size , ha</b>		
< 10	7623	5979	1644	925	2569
10-< 20	2393	2183	210	561	771
20-< 30	1517	1642	-125	1002	877
30-< 40	1343	1534	-191	1339	1148
40-< 50	1318	1465	-147	1500	1353
50-< 100	1472	1527	-55	1154	1099
100-< 150	1514	1728	-214	1060	846
>= 150	1827	2014	-187	1020	833
Grupavimas pagal <b> ŽŪN našumą, balai</b>			Grouping according to <b> land quality , points</b>		
< 32	1312	1543	-231	1171	940
32-< 35	1425	1572	-147	1358	1211
35-< 45	1562	1691	-129	1085	956
>= 45	2224	2189	35	959	994
Nepalankios ūk. vietovės / LFA	1364	1485	-121	1287	1166
Palankios ūk. vietovės / Normal areas	2051	2127	-76	903	827
Grupavimas pagal <b> ūkininko amžių</b>			Grouping according to <b> farmer's age</b>		
< 40	1439	1611	-172	1358	1186
40-49	1903	1931	-28	1014	986
>= 50	1865	1929	-64	843	779
<b> Ekologinės gamybos ūkiai</b>			<b> Organic farms</b>		
Ekol. gamybos ūkiai / Organic farms	1065	1349	-284	1656	1372

14 lentelės tęsinys / Table 14 continued

A	1	2	3	4	5
Grupavimas pagal ūkininkavimo tipą			Grouping according to <i>types of farming</i> *		
Javų, rapsų	1243	1566	-323	1106	783
Augininkystės	2027	1980	47	1104	1151
Daržininkystės, sodininkystės	5368	4285	1083	1566	2649
Pienininkystės	2240	2112	128	1130	1258
Mišrus, vyraujant augalininkystei	2541	2075	466	792	1258
Mišrus, vyraujant žolėdžiams gyvuliams	1764	1825	-61	1153	1092
Mišrus augalininkystės – žolėdžių gyvulių	1550	1677	-127	1025	898
Mišrus augalininkystės, kiaulių–paukščių	4185	3712	473	898	1371
Grupavimas pagal ekonominį dydį, EDV			Grouping according to <i>economic size, ESU</i>		
2-< 4	1599	1698	-99	974	875
4-< 6	1491	1542	-51	1337	1286
6-< 8	1479	1549	-70	1221	1151
8-< 12	1664	1690	-26	1177	1151
12-< 16	1530	1563	-33	1189	1156
16-< 40	1753	1884	-131	1115	984
40-< 100	2014	2123	-109	1001	892
>= 100	2256	2421	-165	865	700
Grupavimas pagal apskritis			Grouping according to <i>counties</i>		
Alytaus	1315	1550	-235	1363	1128
Kauno	1928	1961	-33	1052	1019
Klaipėdos	1828	1894	-66	1019	953
Marijampolės	2146	2209	-63	937	874
Panevėžio	1557	1774	-217	1053	836
Šiaulių	2028	1912	116	926	1042
Tauragės	1994	2028	-34	1212	1178
Telšių	1670	1597	73	1046	1119
Utenos	1252	1440	-188	1205	1017
Vilniaus	1092	1480	-388	1251	863
<b>Svertinis vidurkis</b>	<b>2009</b>	<b>1719</b>	<b>1812</b>	<b>-93</b>	<b>1089</b>
<b>Weighted average</b>	<b>2008</b>	<b>2228</b>	<b>1821</b>	<b>407</b>	<b>870</b>

\* Translation of groups into English on page 22

**15 lentelė. Veiklos rezultatai 1 EDV, Lt**  
**Table 15. Farming results per 1 ESU, Lit**

Ūkininkų ūkiai  
 Family farms

Grupės	Bendroji produkcija	Išlaidos	Bendrasis pelnas	Subsidijos ir PVM atskaita	Bendrasis pelnas ir subsidijos
Groups	Total output	Total inputs	Gross profit	Subsidies + VAT balance	Farm Net Income
A	1	2	3	4	5
Grupavimas pagal <b>bendrą žemės plotą, ha</b>			Grouping according to <b>farm size, ha</b>		
< 10	13624	10685	2939	1652	4591
10-< 20	10321	9414	907	2421	3328
20-< 30	9146	9898	-752	6041	5289
30-< 40	9080	10372	-1292	9050	7758
40-< 50	9380	10426	-1046	10677	9631
50-< 100	8886	9221	-335	6969	6634
100-< 150	8458	9656	-1198	5922	4724
>= 150	8488	9360	-872	4742	3870
Grupavimas pagal <b>ŽŪN našumą, balai</b>			Grouping according to <b>land quality, points</b>		
< 32	9217	10836	-1619	8222	6603
32-< 35	9607	10596	-989	9153	8164
35-< 45	8946	9691	-745	6218	5473
>= 45	9183	9040	143	3962	4105
Nepalankios ūk. vietovės / LFA	8907	9695	-788	8402	7614
Palankios ūk. vietovės / Normal areas	9238	9580	-342	4066	3724
Grupavimas pagal <b>ūkininko amžių</b>			Grouping according to <b>farmer's age</b>		
< 40	8871	9932	-1061	8373	7312
40-49	9506	9646	-140	5064	4924
>= 50	8987	9298	-311	4061	3750
<b>Ekologinės gamybos ūkiai</b>			<b>Organic farms</b>		
Ekol. gamybos ūkiai / Organic farms	7050	8934	-1884	10966	9082

15 lentelės tęsinys / Table 15 continued

A	1	2	3	4	5
<b>Grupavimas pagal ūkininkavimo tipą</b>					
<i>Grouping according to</i>			<b>types of farming *</b>		
Javų, rapsų	6733	8482	-1749	5988	4239
Augalininkystės	8004	7817	187	4360	4547
Daržininkystės, sodininkystės	9484	7571	1913	2766	4679
Pienininkystės	11912	11229	683	6009	6692
Mišrus, vyraujant augalininkystei	10398	8493	1905	3241	5146
Mišrus, vyraujant žolėdžiams gyvuliams	12304	12727	-423	8046	7623
Mišrus augalininkystės – žolėdžių gyvulių	9800	10602	-802	6484	5682
Mišrus augalininkystės, kiaulių–paukščių	11508	10208	1300	2470	3770
<b>Grupavimas pagal ekonominį dydį, EDV</b>					
<i>Grouping according to</i>			<b>economic size, ESU</b>		
2-< 4	10652	11313	-661	6491	5830
4-< 6	10129	10479	-350	9085	8735
6-< 8	8944	9367	-423	7381	6958
8-< 12	9110	9250	-140	6444	6304
12-< 16	8568	8750	-182	6656	6474
16-< 40	8204	8815	-611	5216	4605
40-< 100	8503	8965	-462	4228	3766
>= 100	8900	9553	-653	3412	2759
<b>Grupavimas pagal apskritis</b>					
<i>Grouping according to</i>			<b>counties</b>		
Alytaus	7994	9423	-1429	8287	6858
Kauno	9665	9829	-164	5275	5111
Klaipėdos	10529	10913	-384	5869	5485
Marijampolės	8340	8586	-246	3643	3397
Panevėžio	8004	9121	-1117	5413	4296
Šiaulių	9477	8936	541	4329	4870
Tauragės	10630	10815	-185	6464	6279
Telšių	9957	9522	435	6237	6672
Utenos	9202	10588	-1386	8859	7473
Vilniaus	6859	9296	-2437	7856	5419
<b>Svertinis vidurkis</b>	<b>2009</b>	<b>9139</b>	<b>9633</b>	<b>-494</b>	<b>5790</b>
<b>Weighted average</b>	2008	11774	9625	2149	4599

\* Translation of groups into English on page 22

16 lentelė. Žemės ūkio turtas metų pradžioje, Lt  
Table 16. Agricultural assets at the beginning of the year, Litas

Ūkininkų ūkiai  
Family farms

Grupės Groups	Nuosava žemė Own land	Daugia-mečiai sodiniai Perma-nent crops	Miškas Forest	Gamyb. pastatai Farm buildings	Augali-ninkyst. atsargos Stocks in store	Veisliniai gyvuliai* Breeding livestock	Kiti gyvuliai Other live-stock	Iš viso gyvulių Livestock, total	Traktoriai Tractors	Kombai-nai Harves-ters	ŽŪ mašin. transp. priem. Agricul-t. machi-nery	Įrengin., invento-rius Equip-ment	Kvota Quota	Kitas ŽŪ turtas Other agricul-t. assets	Nuosavas ŽŪ turtas Own agricultural assets		
															iš viso total	1 ha ŽŪN per 1 ha UAA	1 SD per 1 AWU
A	1	2	3	4	5	6	7	8	9	10	11	12	13	14	15	16	17
Grupavimas pagal bendrą žemės plotą, ha															Grouping according to farm size, ha		
< 10	15386	1548	1446	37255	4919	7612	5913	13525	27236	2465	12913	11937	3875	12004	144509	26085	87581
10-< 20	24890	538	1217	27518	6925	7449	4163	11612	15205	3960	7475	10704	4959	5090	120093	8702	77479
20-< 30	32440	325	2429	24194	11066	8184	4973	13157	23661	4543	8903	13116	6828	5889	146551	6234	88819
30-< 40	34577	398	5167	32903	13771	10755	6308	17063	41716	2093	21796	11062	7088	5654	193288	5956	112377
40-< 50	43916	704	2204	19947	17351	12005	7600	19605	43764	3840	19086	23133	9769	8322	211641	4956	123767
50-< 100	54062	1114	5351	35453	26028	20814	13773	34587	57001	8239	23925	36184	15676	9392	307012	4708	167766
100-< 150	77743	2094	4614	53750	53059	27299	24078	51377	96740	20965	55900	60008	24165	17724	518139	4480	228255
>= 150	179330	575	15016	117112	158934	45961	26692	72653	208952	157535	150153	158056	46699	33842	1298857	4508	357812
Grupavimas pagal ŽŪN našumą, balai															Grouping according to land quality, points		
< 32	30588	73	4280	30579	14386	11578	6322	17900	31011	5511	17585	16628	9314	8024	185879	4993	109341
32-< 35	33079	931	5571	36880	17402	11989	7316	19305	34613	4066	20443	19528	8404	7079	207301	5491	127964
35-< 45	39926	647	2820	30993	17387	14210	9369	23579	41821	9172	18290	23861	9887	8481	226864	5500	124651
>= 45	55799	1227	2542	39622	32990	11242	7447	18689	51349	25353	32188	34532	11984	10650	316925	5727	165065
Nepalankios ūk. vietovės / LFA	37433	459	4175	31671	18842	13311	8628	21939	41163	7791	20323	23383	10029	8024	225232	5000	123754
Palankios ūk. vietovės / Normal areas	45320	1015	2537	35656	22364	12524	7960	20484	42357	15438	23066	26287	10181	9385	254090	6001	144369
Grupavimas pagal ūkininko amžių															Grouping according to farmer's age		
< 40	43994	822	2600	19515	19643	10824	9201	20025	52247	7765	23688	23641	7066	8265	229271	4893	134865
40-49	39560	839	2894	44383	22680	16217	8712	24929	42822	15911	25442	31435	12850	10239	273984	5713	148099
>= 50	41000	624	4298	38967	20177	12235	7047	19282	31083	12530	17084	21012	10836	8025	224918	6061	120277
Ekologinės gamybos ūkiai															Organic farms		
Ekol. gamybos ūkiai / Organic farms	35934	1123	2744	27634	18464	11044	6122	17166	38997	6996	20025	20959	5489	7842	203373	4799	130367

16 lentelės tęsinys / Table 16 continued

A	1	2	3	4	5	6	7	8	9	10	11	12	13	14	15	16	17	
Grupavimas pagal ūkininkavimo tipą									Grouping according to types of farming **									
Javų, rapsų	64981	51	4649	33104	41204	2618	2239	4857	80154	38478	33368	32684	3417	8785	345732	3801	198697	
Augalininkystės	49695	241	1168	29157	33022	2876	2379	5255	44698	21455	25235	22353	10925	7094	250298	5153	145522	
Daržininkystės, sodininkystės	38388	15523	7430	52620	24011	670	756	1426	25116	5056	22525	31998	1060	10329	235482	13068	97307	
Pienininkystės	36822	23	2883	40323	13924	24129	7946	32075	31704	2718	18324	33468	21108	10298	243670	7391	127576	
Mišrus, vyraujant augalininkystei	29135	3603	4948	30541	11948	4075	4319	8394	19920	6986	11068	13833	1561	7802	149739	7037	82729	
Mišrus, vyraujant žolėdžiams gyvuliams	32706	87	2451	24266	11774	15581	15622	31203	31883	3336	19793	17842	6921	8119	190381	6657	110047	
Mišrus augalininkystės – žolėdžių gyvulių	38463	69	3046	34607	18741	16228	9695	25923	40067	6129	20293	20915	12700	7761	228714	5651	131445	
Mišrus augalininkystės, kiaulių–paukščių	36634	69	804	65805	13284	10097	30512	40609	30280	9976	28605	20637	1161	16084	263948	10907	134667	
Grupavimas pagal ekonominį dydį, EDV									Grouping according to economic size, ESU									
2-< 4	26618	422	2236	25988	7412	7063	5775	12838	22862	3494	11043	10531	4563	6651	134658	6970	88591	
4-< 6	38488	561	2947	25373	13682	11045	7340	18385	39820	3576	12254	17998	6710	6040	185834	5699	104401	
6-< 8	44621	227	5610	32432	18594	15058	8708	23766	45653	5099	18487	23864	9356	8167	235876	5738	127501	
8-< 12	46639	538	1757	31081	23924	22540	11164	33704	48360	5896	24569	28417	16595	9240	270720	5047	141738	
12-< 16	54396	1907	3120	36548	29936	27941	14522	42463	55806	6581	30204	46200	20829	7804	335794	4314	179569	
16-< 40	81965	3149	8680	68456	61651	29813	14693	44506	93611	31474	57377	67654	31560	18715	568798	4675	236016	
40-< 100	186398	4017	11634	142005	163486	48031	26718	74749	195057	148131	140487	158583	59367	40882	1324796	5043	354224	
>= 100	358723	1881	14839	247740	392949	45291	44652	89943	483107	476260	391382	411549	65092	59096	2992561	4909	412767	
Grupavimas pagal apskritis									Grouping according to counties									
Alytaus	31823	186	314	19725	29865	12485	8567	21052	75809	9339	43617	16609	8388	10427	267154	4829	160936	
Kauno	51595	845	1218	25611	31235	11851	9698	21549	49745	11267	20724	31474	10785	7612	263660	5058	141753	
Klaipėdos	34934	1973	4811	37987	24608	24718	13575	38293	37523	8220	38563	30701	16869	8889	283371	5233	156559	
Marijampolės	72166	1130	1484	41908	40007	16854	13102	29956	64740	42887	42729	42775	19768	7118	406668	5566	207484	
Panevėžio	50070	671	2776	36142	23469	11392	5762	17154	44406	14149	21989	26094	9913	8212	255045	5278	141692	
Šiaulių	54269	685	1523	25309	23450	12202	7039	19241	38453	15047	23911	24311	10245	6810	243254	4911	119830	
Tauragės	30173	592	3337	40996	10116	13079	9962	23041	39631	9966	19981	22074	6891	12589	219387	8229	137117	
Telšių	45309	996	9566	37196	15189	15838	7604	23442	42016	4795	14458	24417	11883	5849	235116	5973	132088	
Utenos	26119	229	3047	25171	16997	12055	6362	18417	32806	4612	10516	34008	12237	7904	192063	4282	109127	
Vilniaus	34055	716	4698	38089	18479	7443	5403	12846	31788	9830	12985	11975	6242	8289	189992	5215	123371	
<b>Svertinis vidurkis</b>	<b>2009</b>	<b>41623</b>	<b>755</b>	<b>3305</b>	<b>33788</b>	<b>20713</b>	<b>12893</b>	<b>8273</b>	<b>21166</b>	<b>41797</b>	<b>11853</b>	<b>21780</b>	<b>24925</b>	<b>10110</b>	<b>8746</b>	<b>240561</b>	<b>5517</b>	<b>133645</b>
<b>Weighted average</b>	2008	38813	1101	3212	34336	19410	12411	7946	20357	31121	10901	15617	23501	14319	8479	221167	5041	120199

\* Melžiamos ir kitos karvės, telyčios bandai atnaujinti, ožkos vedeklės, ėriavedės ir paršavedės

\*\* Translation of groups into English on page 22

**17 lentelė. Žemės ūkio turtas metų pabaigoje, Lt**  
**Table 17. Agricultural assets at the end of the year, Litas**

Ūkininkų ūkiai  
 Family farms

Grupės  Groups	Nuosava žemė  Own land	Daugia-mečiai sodiniai  Perma-nent crops	Miškas  Forest	Gamyb. pastatai  Farm buildings	Augali-ninkyst. atsargos  Stocks in store	Veisliniai gyvuliai*  Breeding livestock	Kiti gyvuliai  Other live-stock	Iš viso gyvulių  Livestock, total	Traktoriai  Tractors	Kombai-nai  Harves-ters	ŽŪ mašin. transp. priem.  Agricult. machi-nery	Įrengin., invento-rius  Equip-ment	Kvota  Quota	Kitas ŽŪ turtas  Other agricult. assets	Nuosavas ŽŪ turtas  Own agricultural assets		
															iš viso  total	1 ha ŽŪN  per 1 ha UAA	1 SD  per 1 AWU
A	1	2	3	4	5	6	7	8	9	10	11	12	13	14	15	16	17
<b>Grupavimas pagal bendrą žemės plotą, ha</b>															<b>Grouping according to farm size, ha</b>		
< 10	13881	1432	1446	35695	5236	6991	4444	11435	27212	2847	14735	11526	3817	11862	141124	25474	85530
10-< 20	25434	508	1250	26007	6691	7318	4303	11621	14723	3915	7818	10671	4995	5195	118828	8611	76663
20-< 30	31835	281	1940	23222	10901	8654	4958	13612	25087	9242	9558	12643	6623	5491	150435	6399	91173
30-< 40	35269	391	5167	31277	14127	11053	7560	18613	42161	2642	20842	12730	7237	5526	195982	6040	113943
40-< 50	46800	946	2220	20004	18497	13936	9306	23242	52956	3853	31402	24665	9958	7921	242464	5678	141792
50-< 100	56174	1679	5679	42813	25648	22271	14965	37236	66358	9310	34735	38712	15642	10398	344384	5281	188188
100-< 150	83629	1916	4651	58811	44856	30139	18747	48886	108289	53010	61014	71236	25307	15040	576645	4986	254029
>= 150	200922	483	16204	130189	117081	48789	29374	78163	238138	173681	177648	177645	50838	31558	1392550	4834	383623
<b>Grupavimas pagal ŽŪN našumą, balai</b>															<b>Grouping according to land quality, points</b>		
< 32	31398	67	4280	39130	13601	12498	7848	20346	34604	10877	19999	16965	9751	7287	208305	5595	122532
32-< 35	34369	889	5794	36064	17502	12558	9285	21843	37630	5821	25876	22351	8236	7261	223636	5924	138047
35-< 45	41641	599	2749	30859	16729	15006	9004	24010	44718	12407	23150	25660	9626	8359	240507	5830	132147
>= 45	58715	1655	2713	40019	25659	11640	7614	19254	59905	27335	37396	36969	13426	10438	333484	6026	173690
Nepalankios ūk. vietovės / LFA	38905	426	4135	34302	17880	14252	9457	23709	46732	12593	26611	26616	10083	7579	249571	5540	137127
Palankios ūk. vietovės / Normal areas	47471	1177	2639	35077	19180	12984	7802	20786	45595	16825	26422	27042	10578	9450	262242	6194	149001
<b>Grupavimas pagal ūkininko amžių</b>															<b>Grouping according to farmer's age</b>		
< 40	46470	1144	2725	20103	19264	12332	9766	22098	59917	12009	31818	27619	7518	7978	258663	5520	152155
40-49	42072	760	3017	48342	19974	16926	9711	26637	46592	19887	30215	33356	12990	9686	293528	6120	158664
>= 50	41688	573	4178	37822	16808	12122	6559	18681	32689	13549	18560	20972	10942	8256	224718	6055	120170
<b>Ekologinės gamybos ūkiai</b>															<b>Organic farms</b>		
Ekol. gamybos ūkiai / Organic farms	38016	972	2744	26575	17645	11609	7155	18764	44352	9327	24389	21271	5589	7805	217449	5131	139390



17 lentelės tęsinys / Table 17 continued

A	1	2	3	4	5	6	7	8	9	10	11	12	13	14	15	16	17	
Grupavimas pagal ūkininkavimo tipą									Grouping according to types of farming **									
Javų, rapsų	70297	28	4626	32743	29377	2349	2323	4672	93370	44648	44821	38218	3412	8783	374995	4122	215514	
Augalininkystės	52345	214	1307	28039	27647	3134	2684	5818	50552	22488	36111	26435	16210	7217	274383	5649	159525	
Daržininkystės, sodininkystės	38592	18573	7431	54211	20317	396	549	945	28502	5799	26367	36468	1060	10261	248526	13792	102697	
Pienininkystės	37909	19	2894	40726	14582	25355	8809	34164	33196	5316	21814	34758	21072	9782	256232	7772	134153	
Mišrus, vyraujant augalininkystei	30755	3717	5049	29248	11722	4331	4916	9247	21153	10365	12695	13407	1372	7210	155940	7328	86155	
Mišrus, vyraujant žolėdžiams gyvuliams	32503	87	2454	29398	13115	16758	15657	32415	33663	3014	21226	18607	6867	8612	201961	7062	116740	
Mišrus augalininkystės – žolėdžių gyvulių	40169	58	3136	34556	18911	17182	9895	27077	43703	10960	23136	21582	12352	7381	243021	6005	139667	
Mišrus augalininkystės, kiaulių–paukščių	35963	60	804	69796	15012	10490	29287	39777	26791	8801	32437	21260	1058	14326	266085	10995	135758	
Grupavimas pagal ekonominį dydį, EDV									Grouping according to economic size, ESU									
2-< 4	26521	391	2098	24826	8049	7368	5549	12917	22660	3617	12753	10462	4399	6437	135130	6994	88901	
4-< 6	39344	542	3190	30598	13932	12217	7728	19945	44387	9633	16614	19937	6927	5601	210650	6460	118343	
6-< 8	47102	179	5610	33145	20330	15591	9877	25468	53007	6825	23266	24738	10213	7183	257066	6253	138955	
8-< 12	48480	1725	1922	29980	22543	23548	12462	36010	55370	8277	32174	32182	15988	11686	296337	5525	155150	
12-< 16	58332	1723	3228	40299	28898	29114	15743	44857	72953	14923	40618	46882	21499	8136	382348	4913	204464	
16-< 40	90145	3403	8750	69570	46234	30894	16017	46911	114810	46887	75778	80983	32087	18540	634098	5211	263111	
40-< 100	205881	3729	12541	161303	110569	50434	28618	79052	226372	167503	166363	173571	60379	34027	1401290	5335	374676	
>= 100	408654	1591	19572	268906	326488	51731	45275	97006	470814	461898	391046	423729	93693	65195	3028592	4968	417737	
Grupavimas pagal apskritis									Grouping according to counties									
Alytaus	33427	172	314	18871	22923	12546	10824	23370	77892	21694	45186	16907	7669	10483	278908	5042	168017	
Kauno	55325	803	1316	25090	27728	13454	9282	22736	58975	14257	25603	32200	11585	8152	283770	5444	152565	
Klaipėdos	37435	1862	5172	36041	25527	25813	15729	41542	44006	10107	44959	30311	16223	9765	302950	5595	167376	
Marijampolės	74887	1054	1599	43781	32321	18209	10778	28987	67826	40947	45660	45846	22921	7640	413469	5659	210954	
Panevėžio	52081	592	2876	36833	18932	12170	6493	18663	50739	15767	24645	27155	9707	6976	264966	5484	147203	
Šiaulių	56180	1521	1668	25743	19856	12838	7063	19901	44164	17644	28381	26146	10204	6327	257735	5204	126963	
Tauragės	31209	512	3373	40015	11576	13557	9686	23243	40790	12173	27024	24992	7442	13279	235628	8838	147268	
Telšių	48513	1000	9594	50647	17224	16747	9302	26049	44120	14728	15902	25558	12268	6335	271938	6909	152774	
Utenos	26753	202	3415	27448	15073	12405	7538	19943	33073	4445	17909	39110	12348	4928	204647	4563	116277	
Vilniaus	34945	662	4127	37859	14712	7570	5297	12867	37842	13814	16793	13606	5937	8125	201289	5525	130707	
<b>Svertinis vidurkis</b>	<b>2009</b>	<b>43455</b>	<b>825</b>	<b>3340</b>	<b>34714</b>	<b>18571</b>	<b>13579</b>	<b>8578</b>	<b>22157</b>	<b>46128</b>	<b>14841</b>	<b>26511</b>	<b>26842</b>	<b>10346</b>	<b>8572</b>	<b>256302</b>	<b>5878</b>	<b>142390</b>
<b>Weighted average</b>	2008	41871	985	3333	35337	23623	13715	7755	21470	43549	13152	21074	28281	11991	9360	254026	5790	138058

\* Melžiamos ir kitos karvės, telyčios bandai atnaujinti, ožkos vedeklės, ėriavedės ir paršavedės

\*\* Translation of groups into English on page 22

**18 lentelė. Investicijos, Lt**  
**Table 18. Investments, Lit**

Ūkininkų ūkiai  
Family farms

Grupės Groups	Žemė Land	Traktoriai Tractors	Kombainai Harvesters	ŽŪ mašinos ir transp. priemonės Agr. machin. and means of transp.	Įrengimai ir inventorius Equipment	Gamybiniai pastatai Farm buildings	Kitos investicijos Other investment	Investicijos Gross investment				Nusidė- vėjimas Depre- ciation	Grynosios investicijos Net investment
								iš viso total	1 ha ŽŪN per 1 ha UAA	1 EDV per 1 ESU	1000 Lt turto per 1000 Lt assets		
A	1	2	3	4	5	6	7	8	9	10	11	12	13
Grupavimas pagal bendrą žemės plotą, ha								Grouping according to farm size, ha					
< 10	262	1981	691	3324	992	156	1211	8617	1555	2780	61	8399	218
10-< 20	479	1317	389	1408	1328	63	987	5971	433	1866	50	7098	-1127
20-< 30	131	4656	5419	2111	1537	273	424	14551	619	3731	97	9488	5063
30-< 40	392	5397	1094	2181	3531	404	745	13744	424	2863	70	13419	325
40-< 50	2008	15102	594	15689	4701	1413	949	40456	947	6743	167	15377	25079
50-< 100	2297	16812	2228	15121	7831	11392	1506	57187	877	5295	166	21483	35704
100-< 150	5506	26214	36068	14360	21939	6474	1315	111876	967	5405	194	43547	68329
>= 150	22101	59156	37378	50596	43482	18075	5513	236301	820	3811	170	106355	129946
Grupavimas pagal ŽŪN našumą, balai								Grouping according to land quality, points					
< 32	761	8394	6424	5159	2613	10130	669	34150	917	6443	164	13695	20455
32-< 35	820	7442	2525	8641	5764	1636	1208	28036	743	5006	125	14621	13415
35-< 45	2033	8219	4540	7938	5509	1795	1068	31102	754	4320	129	16238	14864
>= 45	3249	15197	5280	9901	7190	2727	1657	45201	817	3373	136	22547	22654
Nepalankios ūk. vietovės / LFA	1483	11128	6042	9580	6892	4437	901	40463	898	5864	162	16640	23823
Palankios ūk. vietovės / Normal areas	2461	8588	3442	6922	4455	1694	1424	28986	685	3084	111	17698	11288
Grupavimas pagal ūkininko amžių								Grouping according to farmer's age					
< 40	1973	14551	5513	12157	7622	2095	1186	45097	962	5934	174	18282	26815
40-49	2788	9327	6126	8541	6563	6244	938	40527	845	4222	138	19407	21120
>= 50	1412	5610	2698	4093	2917	1245	1362	19337	521	2511	86	14441	4896
Ekologinės gamybos ūkiai								Organic farms					
Ekol. gamybos ūkiai / Organic farms	2594	93307	43093	73772	53213	27162	11072	304213	7178	47533	1399	16133	288080

18 lentelės tęsinys / Table 18 continued

A	1	2	3	4	5	6	7	8	9	10	11	12	13	
Grupavimas pagal ūkininkavimo tipą							Grouping according to <i>types of farming</i> *							
Javų, rapsų	6601	24361	11410	17018	10741	2562	1142	73835	812	4395	197	30175	43660	
Augalininkystės	2709	12048	4090	15454	7851	1029	961	44142	909	3589	161	20463	23679	
Daržininkystės, sodininkystės	229	6786	1500	7768	9038	3632	5282	34235	1900	3356	138	17624	16611	
Pienininkystės	879	5597	3078	6345	5991	2257	1201	25348	769	4088	99	15573	9775	
Mišrus, vyraujant augalininkystei	1002	3560	4369	3335	1526	531	687	15010	705	2887	96	9845	5165	
Mišrus, vyraujant žolėdžiams gyvuliams	458	5367	3	4057	3358	6468	1578	21289	744	5192	105	11529	9760	
Mišrus augalininkystės – žolėdžių gyvulių	1165	8898	5913	6152	3629	2115	737	28609	707	4470	118	15230	13379	
Mišrus augalininkystės, kiaulių–paukščių	177	-644	-33	7601	3602	7202	60	17965	742	2041	68	15756	2209	
Grupavimas pagal ekonominį dydį, EDV							Grouping according to <i>economic size</i> , ESU							
2-< 4	295	2421	522	3364	1340	224	842	9008	466	3106	67	8535	473	
4-< 6	716	9605	6683	6505	4693	6827	762	35791	1098	7456	170	13112	22679	
6-< 8	2517	13446	2551	7422	4247	2484	380	33047	804	4860	129	15423	17624	
8-< 12	1323	13429	3566	11655	8039	3193	2630	43835	817	4473	148	18844	24991	
12-< 16	3441	25166	9600	15924	7370	7330	231	69062	887	4968	181	25166	43896	
16-< 40	8152	35080	20452	28350	24976	5234	1870	124114	1020	4774	196	45646	78468	
40-< 100	20464	58960	38888	45950	37943	21387	5863	229455	874	3689	164	100501	128954	
>= 100	52099	53558	48843	58304	69609	37701	16064	336178	551	2176	111	259055	77123	
Grupavimas pagal apskritis							Grouping according to <i>counties</i>							
Alytaus	1559	11176	14208	7597	2840	1226	-34	38572	697	4239	138	22085	16487	
Kauno	2920	15878	4557	7892	5153	1855	828	39083	750	3758	138	17888	21195	
Klaipėdos	2031	13490	3184	13282	5092	1853	951	39883	737	4243	132	24051	15832	
Marijampolės	3685	11941	4147	9874	9858	3958	2106	45569	624	2424	110	31529	14040	
Panevėžio	2186	12032	3701	5974	5015	2259	689	31856	659	3389	120	17990	13866	
Šiaulių	1822	10839	4604	8028	5513	2055	1713	34574	698	3262	134	16920	17654	
Tauragės	1646	5233	3282	9866	5514	1828	1724	29093	1091	5819	123	14318	14775	
Telšių	3204	7295	11132	3926	4829	15799	1455	47640	1210	7218	175	15546	32094	
Utenos	485	4703	403	9720	10449	1578	461	27799	620	4557	136	14876	12923	
Vilniaus	1759	10806	5516	6167	3517	2019	854	30638	841	5282	152	13682	16956	
<b>Svertinis vidurkis</b>	<b>2009</b>	<b>2003</b>	<b>9779</b>	<b>4661</b>	<b>8168</b>	<b>5597</b>	<b>2980</b>	<b>1179</b>	<b>34367</b>	<b>788</b>	<b>4191</b>	<b>134</b>	<b>17202</b>	<b>17165</b>
<b>Weighted average</b>	2008	2553	16850	3813	7981	8272	3561	1389	44419	1013	5352	175	15020	29399

\* Translation of groups into English on page 22

## 19 lentelė. Balansas metų pradžioje, Lt

Table 19. Balance statement at the beginning of the year, Litas

Ūkininkų ūkiai  
Family farms

Grupės Groups	Nuosavas ŽŪ turtas Own agricultural assets	Grynieji pinigai, banko indėliai Cash and bank deposits	Kitas finansinis turtas Other financial assets	Iš viso finansinio turto Total financial assets	Iš viso turto (1+4) Total assets	Ilgalaikiai kreditai Long term loans	Trumpalaikiai kreditai ir skolos Short term loans	Skolos Liabilities		Nuosavas kapitalas (5-8) Own capital	Ilgalaikis turtas Fixed assets	Trumpalaikis turtas Current assets	Likvidumas (12/7) Liquidity	Mokumas (5/8) Solvency
								iš viso (6+7) Total	1000 Lt turto per 1000 Lt assets					
A	1	2	3	4	5	6	7	8	9	10	11	12	13	14
Grupavimas pagal bendrą žemės plotą, ha								Grouping according to farm size, ha						
< 10	144509	17413	2071	19484	163993	4696	2320	7016	43	156977	133677	30316	13	23
10-< 20	120093	15582	5441	21023	141116	1578	697	2275	16	138841	109005	32111	46	62
20-< 30	146551	24569	10196	34765	181316	4859	4131	8990	50	172326	130512	50804	12	20
30-< 40	193288	31801	18505	50306	243594	10022	18336	28358	116	215236	173209	70385	4	9
40-< 50	211641	32264	22248	54512	266153	15650	19421	35071	132	231082	186690	79463	4	8
50-< 100	307012	45682	33130	78812	385824	33051	24488	57539	149	328285	267211	118613	5	7
100-< 150	518139	72835	72113	144948	663087	99422	42192	141614	214	521473	441002	222085	5	5
>= 150	1298857	129175	198799	327974	1626831	307987	216888	524875	323	1101956	1113231	513600	2	3
Grupavimas pagal ŽŪN našumą, balai								Grouping according to land quality, points						
< 32	185879	34216	23300	57516	243395	12318	12459	24777	102	218618	165171	78224	6	10
32-< 35	207301	34892	18396	53288	260589	17186	12545	29731	114	230858	182583	78006	6	9
35-< 45	226864	28937	21434	50371	277235	23619	16573	40192	145	237043	200108	77127	5	7
>= 45	316925	38098	35264	73362	390287	47674	36363	84037	215	306250	276488	113799	3	5
Nepalankios ūk. vietovės / LFA	225232	36624	26518	63142	288374	21475	15323	36798	128	251576	197762	90612	6	8
Palankios ūk. vietovės / Normal areas	254090	28937	22716	51653	305743	32007	24503	56510	185	249233	223766	81977	3	5
Grupavimas pagal ūkininko amžių								Grouping according to farmer's age						
< 40	229271	32195	24329	56524	285795	27090	25591	52681	184	233114	200427	85368	3	5
40-49	273984	34519	29093	63612	337596	36232	20596	56828	168	280768	242592	95004	5	6
>= 50	224918	31310	21038	52348	277266	19827	14776	34603	125	242663	197694	79572	5	8
Ekologinės gamybos ūkiai								Organic farms						
Ekol. gamybos ūkiai / Organic farms	203373	44822	31958	76780	280153	19757	12163	31920	114	248233	178787	101366	8	9

**19 lentelės tęsinys / Table 19 continued**

A	1	2	3	4	5	6	7	8	9	10	11	12	13	14	
<b>Grupavimas pagal ūkininkavimo tipą</b>							<b>Grouping according to types of farming *</b>								
Javų, rapsų	345732	56635	61037	117672	463404	62255	58488	120743	261	342661	302289	161115	3	4	
Augininkystės	250298	44479	37536	82015	332313	25381	26344	51725	156	280588	214897	117416	4	6	
Daržininkystės, sodininkystės	235482	32666	23404	56070	291552	31309	11722	43031	148	248521	210715	80837	7	7	
Pienininkystės	243670	27490	13738	41228	284898	23981	10201	34182	120	250716	221800	63098	6	8	
Mišrus, vyraujant augalininkystei	149739	26871	11436	38307	188046	8738	3967	12705	68	175341	133472	54574	14	15	
Mišrus, vyraujant žolėdžiams gyvuliams	190381	19569	12048	31617	221998	10426	11051	21477	97	200521	162985	59013	5	10	
Mišrus augalininkystės – žolėdžių gyvulių	228714	28273	18194	46467	275181	22784	12988	35772	130	239409	200278	74903	6	8	
Mišrus augalininkystės, kiaulių–paukščių	263948	25045	14920	39965	303913	34620	8416	43036	142	260877	220152	83761	10	7	
<b>Grupavimas pagal ekonominį dydį, EDV</b>							<b>Grouping according to economic size, ESU</b>								
2-< 4	134658	19360	7730	27090	161748	3698	5560	9258	57	152490	121471	40277	7	17	
4-< 6	185834	29512	16543	46055	231889	7482	10965	18447	80	213442	164812	67077	6	13	
6-< 8	235876	26290	22214	48504	284380	22265	11604	33869	119	250511	208574	75806	7	8	
8-< 12	270720	42291	25894	68185	338905	28467	16529	44996	133	293909	235632	103273	6	8	
12-< 16	335794	64834	43461	108295	444089	43901	32420	76321	172	367768	291336	152753	5	6	
16-< 40	568798	76091	79898	155989	724787	102561	54903	157464	217	567323	492454	232333	4	5	
40-< 100	1324796	129186	179686	308872	1633668	295742	199177	494919	303	1138749	1134592	499076	3	3	
>= 100	2992561	253930	495228	749158	3741719	826917	646003	1472920	394	2268799	2554960	1186759	2	3	
<b>Grupavimas pagal apskritis</b>							<b>Grouping according to counties</b>								
Alytaus	267154	24933	29818	54751	321905	27490	21819	49309	153	272596	228722	93183	4	7	
Kauno	263660	26724	28943	55667	319327	31849	27270	59119	185	260208	222727	96600	4	5	
Klaipėdos	283371	47763	27529	75292	358663	49085	17012	66097	184	292566	245188	113475	7	5	
Marijampolės	406668	43627	58396	102023	508691	71749	54136	125885	247	382806	353559	155132	3	4	
Panevėžio	255045	30374	25944	56318	311363	41855	25733	67588	217	243775	225814	85549	3	5	
Šiaulių	243254	32484	26914	59398	302652	33514	31850	65364	216	237288	212765	89887	3	5	
Tauragės	219387	25256	12824	38080	257467	15651	12601	28252	110	229215	199309	58158	5	9	
Telšių	235116	30002	14610	44612	279728	11886	11565	23451	84	256277	212323	67405	6	12	
Utenos	192063	27319	24567	51886	243949	20297	13411	33708	138	210241	168704	75245	6	7	
Vilniaus	189992	45468	26257	71725	261717	7569	7716	15285	58	246432	166110	95607	12	17	
<b>Svertinis vidurkis</b>	<b>2009</b>	<b>240561</b>	<b>32541</b>	<b>24499</b>	<b>57040</b>	<b>297601</b>	<b>27069</b>	<b>20200</b>	<b>47269</b>	<b>159</b>	<b>250332</b>	<b>211575</b>	<b>86026</b>	<b>4</b>	<b>6</b>
<b>Weighted average</b>	2008	221167	37603	15212	52815	273982	23743	13476	37219	136	236763	193811	80171	6	7

\* Translation of groups into English on page 22

**20 lentelė. Balansas metų pabaigoje, Lt**  
**Table 20. Balance statement at the end of the year, Lit**

Ūkininkų ūkiai  
 Family farms

Grupės  Groups	Nuosavas ŽŪ turtas  Own agricultural assets	Grynieji pinigai, banko indėliai  Cash and bank deposits	Kitas finansinis turtas  Other financial assets	Iš viso finansinio turto  Total financial assets	Iš viso turto (1+4)  Total assets	Ilgalaikiai kreditai  Long term loans	Trumpalaikiai kreditai ir skolos  Short term loans	Skolos <i>Liabilities</i>		Nuosavas kapitalas (5-8)  Own capital	Ilgalaikis turtas  Fixed assets	Trumpalaikis turtas  Current assets	Likvidumas (12/7)  Liquidity	Mokumas (5/8)  Solvency
								iš viso (6+7)  Total	1000 Lt turto  per 1000 Lt assets					
A	1	2	3	4	5	6	7	8	9	10	11	12	13	14
<b>Grupavimas pagal bendrą žemės plotą, ha</b>														
<i>Grouping according to farm size, ha</i>														
< 10	141124	19355	4985	24340	165464	4591	735	5326	32	160138	131444	34020	46	31
10-< 20	118828	15897	5673	21570	140398	1872	1128	3000	21	137398	107834	32564	29	47
20-< 30	150435	24157	11658	35815	186250	5041	2117	7158	38	179092	134576	51674	24	26
30-< 40	195982	35056	14616	49672	245654	8628	2416	11044	45	234610	174295	71359	30	22
40-< 50	242464	39212	20758	59970	302434	13972	12582	26554	88	275880	214661	87773	7	11
50-< 100	344384	49525	32262	81787	426171	31939	18630	50569	119	375602	303771	122400	7	8
100-< 150	576645	72450	60836	133286	709931	87165	65464	152629	215	557302	513042	196889	3	5
>= 150	1392550	146021	184107	330128	1722678	270527	215802	486329	282	1236349	1246095	476583	2	4
<b>Grupavimas pagal ŽŪN našumą, balai</b>														
<i>Grouping according to land quality, points</i>														
< 32	208305	36304	22669	58973	267278	19552	9835	29387	110	237891	186856	80422	8	9
32-< 35	223636	33799	20391	54190	277826	12993	6103	19096	69	258730	196849	80977	13	15
35-< 45	240507	31110	19618	50728	291235	22121	13553	35674	122	255561	214774	76461	6	8
>= 45	333484	44336	33122	77458	410942	38837	36141	74978	182	335964	300211	110731	3	5
Nepalankios ūk. vietovės / LFA	249571	39591	25102	64693	314264	21981	11906	33887	108	280377	222234	92030	8	9
Palank. ūk. vietovės / Normal areas	262242	31350	21653	53003	315245	26732	22279	49011	155	266234	235260	79985	4	6
<b>Grupavimas pagal ūkininko amžių</b>														
<i>Grouping according to farmer's age</i>														
< 40	258663	34900	22631	57531	316194	24956	18271	43227	137	272967	229633	86561	5	7
40-49	293528	37938	29034	66972	360500	33880	21794	55674	154	304826	263843	96657	4	6
>= 50	224718	33363	19332	52695	277413	16687	13155	29842	108	247571	201351	76062	6	9
<b>Ekologinės gamybos ūkiai</b>														
<i>Organic farms</i>														
Ek. gamybos ūkiai / Organic farms	217449	48070	36736	84806	302255	18710	8293	27003	89	275252	192649	109606	13	11

20 lentelės tęsinys / Table 20 continued

A	1	2	3	4	5	6	7	8	9	10	11	12	13	14	
Grupavimas pagal ūkininkavimo tipą							Grouping according to types of farming *								
Javų, rapsų	374995	62689	54587	117276	492271	56292	53292	109584	223	382687	343295	148976	3	4	
Augininkystės	274383	48377	37667	86044	360427	21348	28383	49731	138	310696	244052	116375	4	7	
Daržininkystės, sodininkystės	248526	31059	23825	54884	303410	25612	14146	39758	131	263652	227660	75750	5	8	
Pienininkystės	256232	27522	14609	42131	298363	20025	6792	26817	90	271546	232841	65522	10	11	
Mišrus, vyraujant augalininkystei	155940	31456	14842	46298	202238	7761	3259	11020	54	191218	139302	62936	19	18	
Mišrus, vyraujant žolėdžiams gyvuliams	201961	23716	10115	33831	235792	12704	5155	17859	76	217933	173189	62603	12	13	
Mišrus augalininkystės – žolėdžių gyvulių	243021	28589	17579	46168	289189	20847	12686	33533	116	255656	214215	74974	6	9	
Mišrus augalininkystės, kiaulių–paukščių	266085	26828	9858	36686	302771	24785	9525	34310	113	268461	221786	80985	9	9	
Grupavimas pagal ekonominį dydį, EDV							Grouping according to economic size, ESU								
2-< 4	135130	19575	7461	27036	162166	3530	941	4471	28	157695	121532	40634	43	36	
4-< 6	210650	34837	17061	51898	262548	11748	9040	20788	79	241760	188990	73558	8	13	
6-< 8	257066	27886	20835	48721	305787	18716	12635	31351	103	274436	226859	78928	6	10	
8-< 12	296337	48950	24709	73659	369996	22999	14592	37591	102	332405	261332	108664	7	10	
12-< 16	382348	64166	49893	114059	496407	41694	30735	72429	146	423978	337707	158700	5	7	
16-< 40	634098	84730	67297	152027	786125	97356	59019	156375	199	629750	571847	214278	4	5	
40-< 100	1401290	138961	165522	304483	1705773	274721	181619	456340	268	1249433	1262103	443670	2	4	
>= 100	3028592	300619	480155	780774	3809366	584861	691329	1276190	335	2533176	2656829	1152537	2	3	
Grupavimas pagal apskritis							Grouping according to counties								
Alytaus	278908	40523	23785	64308	343216	26235	14273	40508	118	302708	245161	98055	7	8	
Kauno	283770	33816	28074	61890	345660	25006	30184	55190	160	290470	246760	98900	3	6	
Klaipėdos	302950	50907	27208	78115	381065	43435	18206	61641	162	319424	261694	119371	7	6	
Marijampolės	413469	50137	56446	106583	520052	54816	56115	110931	213	409121	370370	149682	3	5	
Panevėžio	264966	29658	22974	52632	317598	35482	15990	51472	162	266126	239541	78057	5	6	
Šiaulių	257735	38045	27155	65200	322935	28475	29301	57776	179	265159	230816	92119	3	6	
Tauragės	235628	23387	10808	34195	269823	16279	7617	23896	89	245927	214366	55457	7	11	
Telšių	271938	31433	11879	43312	315250	22412	7092	29504	94	285746	245412	69838	10	11	
Utenos	204647	30365	21253	51618	256265	16320	7030	23350	91	232915	182036	74229	11	11	
Vilniaus	201289	47400	29045	76445	277734	9270	10803	20073	72	257661	181280	96454	9	14	
<b>Svertinis vidurkis</b>	<b>2009</b>	<b>256302</b>	<b>35214</b>	<b>23270</b>	<b>58484</b>	<b>314786</b>	<b>24505</b>	<b>17416</b>	<b>41921</b>	<b>133</b>	<b>272865</b>	<b>229153</b>	<b>85633</b>	<b>5</b>	<b>8</b>
<b>Weighted average</b>	2008	254026	34230	26553	60783	314809	29990	20749	50739	161	264070	222648	92161	4	6

\* Translation of groups into English on page 22

21 lentelė. Pajamos už parduotą augalininkystės produkciją, Lt

Table 21. Income from crop production, Lit

Ūkininkų ūkiai

Family farms

Grupės	Kviečiai	Rugiai	Miežiai	Avižos	Kviet-rugiai	Grikliai	Ankštiniai augalai grūdams	Bulvės	Cukriniai runkeliai	Rapsai	Lauko daržovės	Šiltnam. daržovės	Vaisiai, uogos	Kita produkcija	Pajamos		
															iš viso	1 ha ŽŪN	
Groups	Wheat	Rye	Barley	Oats	Triti-cale	Buck-wheat	Protein crops	Pota-toes	Sugar beet	Rape	Field vegetables	Greenh. vegetabl.	Fruits, berries	Other production	total	per 1 ha UAA	
A	1	2	3	4	5	6	7	8	9	10	11	12	13	14	15	16	
Grupavimas pagal bendrą žemės plotą, ha																Grouping according to farm size, ha	
< 10	479	6	484	6	17	-	-	5495	220	-	4373	4089	4572	270	20011	3612	
10–< 20	1377	86	906	80	167	39	66	1906	69	120	869	32	1768	461	7946	576	
20–< 30	945	456	1277	247	700	152	316	1471	-	105	771	70	954	698	8162	347	
30–< 40	2393	454	1060	212	1271	35	348	1375	120	102	447	-	1166	724	9707	299	
40–< 50	4013	529	1613	111	783	212	351	2543	774	1310	630	2	943	1177	14991	351	
50–< 100	9077	1053	3975	459	1768	232	591	1961	1234	3258	1761	164	917	2405	28855	442	
100–< 150	35813	1873	9617	1054	4322	1161	1141	2225	4867	16191	6641	-	1107	1701	87713	758	
>= 150	181299	6098	38213	1811	19499	2645	2743	9342	17575	98188	11050	278	228	5116	394085	1368	
Grupavimas pagal ŽŪN našumą, balai																Grouping according to land quality, points	
< 32	1360	581	701	277	547	770	703	1468	-	568	239	2593	81	1187	11075	297	
32–< 35	1409	679	928	208	1008	89	194	1816	-	592	431	113	1227	947	9641	255	
35–< 45	6564	787	2723	342	1701	299	389	1711	281	3071	802	78	1401	1173	21322	517	
>= 45	35909	612	7987	221	2615	29	392	5385	4919	17008	6119	409	2738	1103	85446	1544	
Nepalankios ūk. vietovės / LFA	4711	928	2223	362	1521	522	546	1573	58	1716	559	759	709	1351	17538	389	
Palankios ūk. vietovės / Normal areas	18733	511	4585	221	1829	33	271	3437	2402	9255	3156	193	2265	933	47824	1130	
Grupavimas pagal ūkininko amžių																Grouping according to farmer's age	
< 40	9966	964	3481	445	1816	290	497	2524	1000	4454	1385	179	1184	1297	29482	629	
40–49	13769	738	4147	300	1903	411	423	2784	1505	7243	3399	1283	2360	1189	41454	864	
>= 50	12970	438	2948	127	1388	119	291	2427	1431	5722	1311	74	1219	919	31384	846	
Ekologinės gamybos ūkiai																Organic farms	
Ekol. gamybos ūkiai / Organic farms	4097	1512	1364	917	706	991	1630	1346	-	1881	382	125	549	1582	17082	403	



21 lentelės tęsinys / Table 21 continued

A	1	2	3	4	5	6	7	8	9	10	11	12	13	14	15	16	
Grupavimas pagal ūkininkavimo tipą								Grouping according to types of farming *									
Javų, rapsų	50536	2520	13220	1076	6256	1189	1873	1679	1265	26685	349	-	37	1711	108396	1192	
Augininkystės	26282	1151	5923	241	2729	259	252	15643	16242	8641	2641	-	246	3326	83576	1721	
Daržininkystės, sodininkystės	1805	255	1219	146	497	-	135	1927	-	412	40180	19561	26439	3677	96253	5341	
Pienininkystės	286	18	187	48	111	-	-	350	-	31	109	-	14	763	1917	58	
Mišrus, vyraujant augalininkystei	4357	509	2159	182	939	61	234	7618	-	1086	6940	199	7970	1273	33527	1576	
Mišrus, vyraujant žolėdžiams gyvuliams	332	18	257	1	138	19	9	754	-	15	246	-	561	324	2674	93	
Mišrus augalininkystės – žolėdžių gyvulių	3035	548	1567	198	960	93	71	1078	70	717	325	-	208	662	9532	236	
Mišrus augalininkystės, kiaulių–paukščių	1759	40	2407	238	1226	-	-	1628	-	1105	56	-	245	1793	10497	434	
Grupavimas pagal ekonominį dydį, EDV								Grouping according to economic size, ESU									
2-< 4	872	233	771	126	296	67	123	1782	39	9	879	102	1058	643	7000	362	
4-< 6	1541	497	1378	261	954	2	375	1939	-	189	505	40	2341	1468	11490	352	
6-< 8	2271	807	1506	93	720	456	565	2183	256	801	1175	-	1558	977	13368	325	
8-< 12	7542	715	4191	386	1704	200	422	4281	-	2781	2392	281	1558	1277	27730	517	
12-< 16	12766	863	3541	1036	1619	734	1015	2528	1583	4109	1186	527	1521	1033	34061	438	
16-< 40	46184	2486	14017	682	7773	1051	984	2971	4742	19529	4058	4891	2973	1676	114017	937	
40-< 100	173788	4749	39440	1830	16348	2942	3101	8802	16776	93033	7170	1762	3584	5627	378952	1443	
>= 100	545830	13185	80566	2590	41709	2710	4293	44028	82692	312933	95789	-	682	14608	1241615	2037	
Grupavimas pagal apskritis								Grouping according to counties									
Alytaus	16342	803	1104	1342	1426	995	941	861	145	6244	678	-	105	1281	32267	583	
Kauno	22654	1388	5860	587	2884	213	314	3945	3707	9149	4842	681	1655	1259	59138	1134	
Klaipėdos	4478	429	1703	313	2596	-	446	1370	-	4119	162	-	1939	2186	19741	365	
Marijampolės	63220	214	3171	37	2721	-	246	2992	14216	26065	1690	-	983	1552	117107	1603	
Panevėžio	13900	1115	5792	224	2603	427	263	1889	534	7626	758	275	426	301	36133	748	
Šiaulių	19450	511	9162	177	1674	-	287	6431	809	11271	5788	44	2838	1361	59803	1207	
Tauragės	4863	402	901	37	633	53	233	1111	510	1949	1083	105	1854	758	14492	544	
Telšių	1460	223	1298	275	2408	-	298	200	-	890	1201	-	1463	1640	11356	289	
Utenos	3111	1268	1274	217	364	195	270	1951	-	1077	615	3799	357	750	15248	340	
Vilniaus	2923	709	1645	484	1354	972	994	2702	-	549	487	94	1652	1356	15921	437	
<b>Svertinis vidurkis</b>	<b>2009</b>	<b>12160</b>	<b>707</b>	<b>3478</b>	<b>287</b>	<b>1685</b>	<b>262</b>	<b>400</b>	<b>2563</b>	<b>1303</b>	<b>5721</b>	<b>1938</b>	<b>458</b>	<b>1536</b>	<b>1128</b>	<b>33626</b>	<b>771</b>
<b>Weighted average</b>	2008	15327	1081	6026	530	2025	373	553	3447	1246	6963	1707	253	1521	1865	42917	978

\* Translation of groups into English on page 22

**22 lentelė. Pajamos už parduotą gyvulininkystės produkciją ir visos pajamos be subsidijų, Lt**  
**Table 22. Income from livestock production and total income without subsidies, Lit**

Ūkininkų ūkiai  
 Family farms

Grupės  Groups	Galvijai ir galvijiena  Cattle	Kiaulės ir kiauliena  Pigs	Paukščiai ir paukštiena  Poultry	Pienas  Milk	Kiaušiniai  Eggs	Medus  Honey	Kita gyvulininkystės produkcija  Other livestock	Iš viso už gyvulininkystės produkciją  Total livestock	Kitos ūkinės veiklos pajamos  Total other agr.	Pajamos *  Income *		Pajamos ne iš ŽŪ (atlyginimai, kt.)  Total other income	Iš viso pajamų be subsidijų  Total income
										iš viso  total	1 ha ŽŪN  per 1 ha UAA		
A	1	2	3	4	5	6	7	8	9	10	11	12	13
Grupavimas pagal bendrą žemės plotą, ha								Grouping according to farm size, ha					
< 10	5858	4176	2748	5942	188	2	231	19145	369	39525	7134	14141	53666
10-< 20	4050	3578	23	7851	118	21	64	15705	495	24146	1750	11199	35345
20-< 30	4789	1132	-	8905	104	89	83	15102	846	24110	1026	14246	38356
30-< 40	7146	463	-	10747	6	129	4	18495	441	28643	883	14629	43272
40-< 50	7167	442	-	12435	10	25	34	20113	1082	36186	847	26304	62490
50-< 100	12505	2420	-	23487	7	195	449	39063	1895	69813	1071	20726	90539
100-< 150	21406	333	-	37955	-	-	8	59702	2972	150387	1300	17565	167952
>= 150	18376	6155	-	69193	4	-	871	94599	10458	499142	1733	20063	519205
Grupavimas pagal ŽŪN našumą, balai								Grouping according to land quality, points					
< 32	6399	738	3	12986	56	4	12	20198	449	31722	852	18708	50430
32-< 35	7568	564	62	13350	41	213	183	21981	1131	32753	868	15642	48395
35-< 45	8533	1899	48	15292	92	38	164	26066	1266	48654	1179	15722	64376
>= 45	6131	5248	1032	15739	56	67	224	28497	2099	116042	2097	16069	132111
Nepalankios ūk. vietovės / LFA	8541	819	19	14672	24	58	149	24282	1171	42991	954	18361	61352
Palankios ūk. vietovės / Normal areas	6734	3734	504	15022	115	71	174	26354	1500	75678	1787	14192	89870
Grupavimas pagal ūkininko amžių								Grouping according to farmer's age					
< 40	7938	1266	16	10757	43	85	103	20208	1213	50903	1086	20202	71105
40-49	7792	3028	3	19892	37	29	134	30915	1949	74318	1550	15549	89867
>= 50	7077	2891	739	14777	128	73	241	25926	1000	58310	1571	12773	71083
Ekologinės gamybos ūkiai								Organic farms					
Ekol. gamybos ūkiai / Organic farms	4948	992	-	6875	36	32	236	13119	925	31126	734	15768	46894

22 lentelės tęsinys / Table 22 continued

A	1	2	3	4	5	6	7	8	9	10	11	12	13	
<b>Grupavimas pagal ūkininkavimo tipą</b>													<i>Grouping according to types of farming **</i>	
Javų, rapsų	1792	1177	-	2519	8	61	43	5600	2004	116000	1275	23542	139542	
Augalininkystės	1970	1382	-	2659	18	29	130	6188	2861	92625	1907	12843	105468	
Daržininkystės, sodininkystės	868	379	4	29	-	73	27	1380	928	98561	5470	8476	107037	
Pienininkystės	9490	372	-	36869	30	-	30	46791	1116	49824	1511	13968	63792	
Mišrus, vyraujant augalininkystei	2273	5028	13	2253	115	490	95	10267	813	44607	2096	15314	59921	
Mišrus, vyraujant žolėdžiams gyvuliams	14489	2052	5	10182	200	-	145	27073	597	30344	1061	17481	47825	
Mišrus augalininkystės – žolėdžių gyvulių	9562	721	-	18942	22	11	368	29626	1446	40604	1003	13004	53608	
Mišrus augalininkystės, kiaulių–paukščių	2418	54654	15837	2047	500	54	1642	77152	2544	90193	3727	14116	104309	
<b>Grupavimas pagal ekonominį dydį, EDV</b>													<i>Grouping according to economic size, ESU</i>	
2–< 4	5625	1966	5	6023	107	55	65	13846	425	21271	1101	14786	36057	
4–< 6	6717	1891	89	11264	71	119	162	20313	1257	33060	1014	17352	50412	
6–< 8	9209	1573	-	14768	10	39	28	25627	934	39929	971	15410	55339	
8–< 12	10510	1050	3122	22541	11	-	685	37919	1563	67212	1253	19338	86550	
12–< 16	13014	193	456	35128	-	36	74	48901	2088	85050	1093	15381	100431	
16–< 40	13969	4905	-	50510	3	162	137	69686	4103	187806	1543	19515	207321	
40–< 100	16902	14966	-	91018	-	-	1375	124261	9269	512482	1951	24173	536655	
>= 100	15883	20994	-	50181	-	-	810	87868	26856	1356339	2225	17779	1374118	
<b>Grupavimas pagal apskritis</b>													<i>Grouping according to counties</i>	
Alytaus	8415	3356	-	12988	-	-	-	24759	2087	59113	1069	13370	72483	
Kauno	8341	1244	2640	13802	3	15	252	26297	2094	87529	1679	24800	112329	
Klaipėdos	11579	1709	-	31533	-	122	9	44952	1812	66505	1228	14095	80600	
Marijampolės	7329	2689	-	14972	-	-	133	25123	2528	144758	1981	8703	153461	
Panevėžio	4612	2272	42	16069	157	128	122	23402	1010	60545	1253	17250	77795	
Šiaulių	6938	3580	14	15293	123	14	430	26392	1822	88017	1777	13617	101634	
Tauragės	9563	4111	4	12136	127	28	28	25997	1087	41576	1559	16692	58268	
Telšių	8731	1472	-	21879	-	-	-	32082	1248	44686	1135	18006	62692	
Utenos	7087	163	102	15336	47	216	380	23331	590	39169	873	15526	54695	
Vilniaus	4894	1080	-	6689	40	108	127	12938	698	29557	811	14324	43881	
<b>Svertinis vidurkis</b>	<b>2009</b>	<b>7581</b>	<b>2368</b>	<b>277</b>	<b>14858</b>	<b>72</b>	<b>65</b>	<b>162</b>	<b>25383</b>	<b>1347</b>	<b>60356</b>	<b>1384</b>	<b>16146</b>	<b>76502</b>
<b>Weighted average</b>	2008	7530	2552	266	21028	67	222	108	31773	1584	76274	1739	14313	90587

\* Pajamos už parduotą augalininkystės (21 l.) + gyvulininkystės produkciją + kitos ūkinės veiklos pajamos / Income from crop (t. 21) + livestock production + other income from agriculture

\*\* Translation of groups into English on page 22

**23 lentelė. Pinigų judėjimas, Lt**  
**Table 23. Cash-flow indicators, Lit**

Ūkininkų ūkiai  
Family farms

Grupės <i>Groups</i>	Iš viso pajamų be subsidijų <i>Total income without subsidies</i>	Apmokėtos gamybos išlaidos <i>Paid costs</i>	Gyvulių pirkimas <i>Purchases of livestock</i>	Gamybos subsid. ir PVM atsk. <i>Balance subsidies &amp; VAT</i>	Parama investicijoms <i>Subsidies on investm.</i>	Ūkio pajamos (1-2-3+4+5) <i>Cash-flow</i>	Turto pardavimas <i>Sales of assets</i>	Turto pirkimas <i>Purchases of assets</i>	Kvotų pardav., pirkimas <i>Quota sale - purchase</i>	Skolos* <i>Debts*</i>		Asmeninės išlaidos <i>Private expenditures</i>	Pinigai metų pabaigoje <i>savings</i>	
										metų pradžioje <i>opening valuation</i>	metų pabaigoje <i>closing valuation</i>		iš viso (6+7-8+9-10+11-12) <i>savings</i>	1 šeimos nariui <i>savings per capita</i>
										10	11		12	13
A	1	2	3	4	5	6	7	8	9	10	11	12	13	14
Grupavimas pagal bendrą žemės plotą, ha						Grouping according to farm size, ha								
< 10	53666	20566	1696	3804	1318	36526	2	8618	-	4947	343	21611	1695	807
10-< 20	35345	14813	1117	7281	466	27162	269	6246	4	-2919	-2424	21369	315	158
20-< 30	38356	18690	899	16200	7358	42325	322	14878	7	-479	-3197	25362	-304	-152
30-< 40	43272	22915	1420	22095	21347	62379	932	14675	-	10182	-1883	31994	4577	2409
40-< 50	62490	30787	1992	27078	36981	93770	820	41254	-22	14159	7101	39995	6261	3683
50-< 100	90539	52590	2532	43911	31358	110686	1697	58748	-139	25357	20329	44523	3945	2192
100-< 150	167952	120583	1973	74510	48069	167975	7472	119083	-266	73214	95468	80632	-2280	-1267
>= 150	519205	410909	1256	171482	122515	401037	15247	250903	-729	336900	317291	133678	11365	6314
Grupavimas pagal ŽŪN našumą, balai						Grouping according to land quality, points								
< 32	50430	28466	1652	29452	14127	63891	1080	35230	-	1959	7619	33049	2352	1176
32-< 35	48395	26877	1169	28327	22931	71607	953	28964	-25	12167	1267	32668	3	2
35-< 45	64376	37591	1420	25791	18979	70135	1598	32662	-39	19435	17339	34853	2083	1096
>= 45	132111	84397	1863	29832	23257	98940	2021	47069	-169	51463	44445	42135	4570	2285
Nepalankios ūk. vietovės / LFA	61352	36638	1460	34080	23894	81228	1672	42077	-61	11019	10299	37729	2313	1217
Palankios ūk. vietovės / Normal areas	89870	54317	1568	21741	16482	72208	1437	30365	-65	35305	29261	34580	2591	1296
Grupavimas pagal ūkininko amžių						Grouping according to farmer's age								
< 40	71105	41836	1635	28963	34675	91272	960	46047	-11	29224	21906	36637	2219	1305
40-49	89867	55258	1677	31228	17391	81551	2139	42508	-174	28844	28479	36764	3879	1940
>= 50	71083	42859	1280	23246	8025	58215	1638	20950	-26	15010	12527	34949	1445	688
Ekologinės gamybos ūkiai						Organic farms								
Ekol. gamybos ūkiai / Organic farms	46894	28834	636	50506	19677	87607	384	30643	-	313	-8204	44962	3869	2149

23 lentelės tęsinys / Table 23 continued

A	1	2	3	4	5	6	7	8	9	10	11	12	13	14													
<b>Grupavimas pagal ūkininkavimo tipą</b>														<b>Grouping according to types of farming **</b>													
Javų, rapsų	139542	103401	479	55705	44901	136268	1963	75661	-159	61851	58091	54785	3866	2416													
Augininkystės	105468	65994	591	28753	24880	92516	1158	45176	-125	18047	16750	42792	4284	2380													
Daržininkystės, sodininkystės	107037	58369	288	13302	14915	76597	2349	36585	-	20437	17481	39239	166	92													
Pienininkystės	63792	32349	1745	21180	16076	66954	1920	27233	-35	21047	13270	33645	184	88													
Mišrus, vyraujant augininkystei	59921	26487	1240	11572	5281	49047	194	15203	-	2754	-1394	25342	4548	2067													
Mišrus, vyraujant žolėdžiams gyvuliams	47825	22764	2246	20226	12761	55802	782	22080	6	9569	8014	29190	3765	1883													
Mišrus augininkystės – žolėdžių gyvulių	53608	32038	1575	26151	15349	61495	2208	30719	-99	18453	17430	30941	921	485													
Mišrus augininkystės, kiaulių-paukščių	104309	59386	7259	11961	9774	59399	1327	19292	-	28777	24543	35311	1889	945													
<b>Grupavimas pagal ekonominį dydį, EDV</b>														<b>Grouping according to economic size, ESU</b>													
2-< 4	36057	15806	1257	11484	7340	37818	419	9429	2	1683	-2603	24600	-76	-40													
4-< 6	50412	23368	1620	22687	20920	69031	291	36068	-14	2303	4022	29206	5753	2877													
6-< 8	55339	30263	1615	30298	19895	73654	1689	34592	-144	12330	12083	38469	1891	946													
8-< 12	86550	48977	2788	35783	27366	97934	1102	44813	-124	20561	15235	41182	7591	3995													
12-< 16	100431	63746	1102	55959	36562	128104	1557	70632	-	34772	29041	52720	578	321													
16-< 40	207321	144249	2283	76038	59584	196411	5571	129575	-110	81919	94232	76949	7661	4032													
40-< 100	536655	392785	991	149964	112994	405837	22735	252090	-100	332235	309933	144135	9945	5525													
>= 100	1374118	1139963	1178	336555	190534	760066	25169	357115	-4812	997517	823711	240178	9324	6216													
<b>Grupavimas pagal apskritis</b>														<b>Grouping according to counties</b>													
Alytaus	72483	45959	610	43830	31580	101324	1664	40235	-	19543	16850	49055	11005	5792													
Kauno	112329	68130	1944	29341	25520	97116	1631	40668	-47	31205	28766	50164	5429	3194													
Klaipėdos	80600	49412	1597	33444	21720	84755	760	40624	-19	39693	39496	37900	6775	3566													
Marijampolės	153461	109618	607	42636	25851	111723	2592	47610	-637	74513	61069	48764	3860	2032													
Panevėžio	77795	50765	1464	26488	24397	76451	3110	34895	-71	43085	30367	33046	-1169	-585													
Šiaulių	101634	62667	1551	26171	19714	83301	1361	35885	-54	39846	32311	35613	5575	2934													
Tauragės	58268	28895	2279	16960	15362	59416	782	29814	-59	15520	13331	30504	-2368	-1184													
Telšių	62692	29715	2223	25054	16112	71920	295	47936	-	9882	19128	30591	2934	1726													
Utenos	54695	32441	1105	31206	22831	75186	3314	31113	-	10302	3303	38057	2331	1227													
Vilniaus	43881	28375	423	31802	13764	60649	1052	31687	-	-10271	-7432	30504	2349	1119													
<b>Svertinis vidurkis</b>	<b>2009</b>	<b>76502</b>	<b>46076</b>	<b>1518</b>	<b>27526</b>	<b>19956</b>	<b>76390</b>	<b>1548</b>	<b>35856</b>	<b>-63</b>	<b>23920</b>	<b>20372</b>	<b>36056</b>	<b>2415</b>	<b>1271</b>												
<b>Weighted average</b>	2008	90587	48825	1596	26523	11646	78335	1916	46163	-171	23009	25492	37097	-697	-349												

\* Ūkio skolos minus skolos ūkiui / Farm debts minus receivables

\*\* Translation of groups into English on page 22

24 lentelė. Ūkyje pagamintos ir asmeninėms reikmėms suvartotos produkcijos vertė, Lt  
**Table 24. Private consumption of own production, Lit**

Ūkininkų ūkiai  
 Family farms

Grupės	Augalininkystės produkcija	Pienas	Galvijiena	Kiauliena	Paukštiena	Kiaušiniai	Medus	Kita gyvulininkystės produkcija	Iš viso gyvulininkystės produkcijos	Iš viso	Suvaltota 1 ūkio nariui
Groups	Crop production	Milk	Beef	Pork	Poultry	Eggs	Honey	Other livest. production	Total livest. production	Total	Consumption per capita
A	1	2	3	4	5	6	7	8	9	10	11
Grupavimas pagal bendrą žemės plotą, ha						Grouping according to farm size, ha					
< 10	509	166	-	565	29	85	-	-	845	1354	645
10-< 20	421	349	76	832	27	131	3	45	1463	1884	942
20-< 30	353	340	23	506	14	82	7	1	973	1326	663
30-< 40	283	245	178	275	2	7	32	1	740	1023	538
40-< 50	228	247	148	109	9	35	6	9	563	791	465
50-< 100	243	259	198	126	3	12	4	13	615	858	477
100-< 150	174	205	254	54	-	3	1	-	517	691	384
>= 150	228	220	465	144	-	7	-	3	839	1067	593
Grupavimas pagal ŽŪN našumą, balai						Grouping according to land quality, points					
< 32	447	392	236	692	6	70	4	-	1400	1847	924
32-< 35	478	339	168	494	3	44	25	43	1116	1594	886
35-< 45	309	254	99	418	16	73	3	20	883	1192	627
>= 45	261	254	84	359	22	65	5	1	790	1051	526
Nepalankios ūk. vietovės / LFA	373	312	166	408	3	36	8	4	937	1310	689
Palankios ūk. vietovės / Normal areas	306	256	81	482	25	94	6	27	971	1277	639
Grupavimas pagal ūkininko amžių						Grouping according to farmer's age					
< 40	227	219	141	236	12	28	4	-	640	867	510
40-49	385	312	134	504	9	83	5	7	1054	1439	720
>= 50	405	318	92	602	21	90	11	39	1173	1578	751
Ekologinės gamybos ūkiai						Organic farms					
Ekol. gamybos ūkiai / Organic farms	468	300	74	545	3	79	11	58	1070	1538	854

24 lentelės tęsinys / Table 24 continued

A	1	2	3	4	5	6	7	8	9	10	11	
Grupavimas pagal ūkininkavimo tipą						Grouping according to types of farming *						
Javų, rapsų	234	150	35	206	3	17	2	-	413	647	404	
Augininkystės	509	225	60	568	2	55	8	30	948	1457	809	
Daržininkystės, sodininkystės	591	-	-	51	22	-	2	4	79	670	372	
Pienininkystės	290	336	177	228	4	61	-	30	836	1126	536	
Mišrus, vyraujant augalininkystei	445	284	66	642	55	74	42	-	1163	1608	731	
Mišrus, vyraujant žolėdžiams gyvuliams	317	325	151	596	26	92	-	11	1201	1518	759	
Mišrus augalininkystės – žolėdžių gyvulių	362	369	176	578	5	103	9	26	1266	1628	857	
Mišrus augalininkystės, kiaulių–paukščių	432	72	28	1612	53	60	11	-	1836	2268	1134	
Grupavimas pagal ekonominį dydį, EDV						Grouping according to economic size, ESU						
2-< 4	400	291	70	590	15	94	8	23	1091	1491	785	
4-< 6	279	322	91	471	17	54	8	16	979	1258	629	
6-< 8	292	252	183	218	19	51	8	1	732	1024	512	
8-< 12	294	262	141	158	20	16	-	5	602	896	472	
12-< 16	207	240	367	94	-	-	6	-	707	914	508	
16-< 40	191	222	253	121	1	5	5	-	607	798	420	
40-< 100	222	253	509	141	1	9	-	7	920	1142	634	
>= 100	173	65	265	205	1	3	-	-	539	712	475	
Grupavimas pagal apskritis						Grouping according to counties						
Alytaus	261	275	8	331	-	-	-	-	614	875	461	
Kauno	264	233	117	314	-	-	-	3	667	931	548	
Klaipėdos	260	205	195	62	-	-	-	-	462	722	380	
Marijampolės	223	144	238	218	-	-	-	149	749	972	512	
Panevėžio	420	335	105	436	41	201	8	26	1152	1572	786	
Šiaulių	337	336	57	399	55	27	4	-	878	1215	639	
Tauragės	246	176	116	521	3	125	3	1	945	1191	596	
Telšių	344	189	130	191	8	-	-	-	518	862	507	
Utenos	312	344	175	361	-	21	23	-	924	1236	651	
Vilniaus	570	475	130	972	3	87	21	44	1732	2302	1096	
<b>Svertinis vidurkis</b>	<b>2009</b>	<b>337</b>	<b>282</b>	<b>121</b>	<b>447</b>	<b>14</b>	<b>67</b>	<b>7</b>	<b>16</b>	<b>954</b>	<b>1291</b>	<b>679</b>
<b>Weighted average</b>	<b>2008</b>	<b>422</b>	<b>392</b>	<b>128</b>	<b>493</b>	<b>18</b>	<b>61</b>	<b>2</b>	<b>15</b>	<b>1109</b>	<b>1531</b>	<b>766</b>

\* Translation of groups into English on page 22

**25 lentelė. Darbo sąnaudos ūkyje, valandos**  
**Table 25. Labour input, hours**

Ūkininkų ūkiai  
 Family farms

Grupės <i>Groups</i>	Žemės ūkyje <i>In agriculture</i>					Metinių darbuotojų skaičius <i>Labour input - AWU</i>	Miškų ūkyje <i>Forestry</i>		Kitoje ūkio veikloje <i>Other activity in farm</i>		Iš viso ūkyje <i>Total in a farm</i>	Iš viso sutartinių darbuotojų (SD) <i>Total - AWU</i>	ŽŪN / SD <i>UAA per 1 AWU</i>
	ūkininkas <i>farmer</i>	sutuoktinis <i>spouse</i>	kiti ūkio nariai <i>other farm members</i>	samdomi darbininkai <i>hired labour</i>	iš viso <i>total</i>		ūkio nariai <i>farm members</i>	samdyti darbininkai <i>hired labour</i>	ūkio nariai <i>farm members</i>	samdyti darbininkai <i>hired labour</i>			
A	1	2	3	4	5	6	7	8	9	10	11	12	13
Grupavimas pagal bendrą žemės plotą, ha						Grouping according to <i>farm size</i> , ha							
< 10	1652	1053	233	417	3355	1,65	3	-	-	-	3358	1,65	3,36
10-< 20	1881	910	262	105	3158	1,55	6	-	-	-	3164	1,55	8,90
20-< 30	1919	863	437	119	3338	1,64	7	-	3	4	3352	1,65	14,25
30-< 40	2107	921	387	157	3572	1,72	3	-	1	-	3576	1,72	18,87
40-< 50	1999	779	477	213	3468	1,70	7	-	4	4	3483	1,71	24,97
50-< 100	2273	837	453	390	3953	1,83	5	1	5	-	3964	1,83	35,63
100-< 150	2205	774	408	1356	4743	2,25	6	31	4	-	4784	2,27	50,95
>= 150	2257	692	544	4039	7532	3,59	12	36	10	13	7603	3,63	79,37
Grupavimas pagal ŽŪN našumą, balai						Grouping according to <i>land quality</i> , points							
< 32	1896	715	569	263	3443	1,69	9	3	-	-	3455	1,70	21,90
32-< 35	2061	715	333	204	3313	1,61	2	5	-	-	3320	1,62	23,30
35-< 45	2024	987	331	345	3687	1,81	6	3	4	2	3702	1,82	22,66
>= 45	1914	813	382	798	3907	1,92	6	1	2	3	3919	1,92	28,82
Nepalankios ūk. vietovės / <i>LFA</i>	1891	887	394	515	3687	1,81	8	1	3	2	3701	1,82	24,75
Palankios ūk. vietovės / <i>Normal areas</i>	2098	865	346	318	3627	1,75	4	6	2	1	3640	1,76	24,06
Grupavimas pagal ūkininko amžių						Grouping according to <i>farmer's age</i>							
< 40	2029	669	364	391	3453	1,70	3	-	1	-	3457	1,70	27,56
40-49	2027	874	324	519	3744	1,84	10	4	3	2	3763	1,85	25,92
>= 50	1918	1074	416	377	3785	1,86	5	5	3	3	3801	1,87	19,84
Ekologinės gamybos ūkiai						<i>Organic farms</i>							
Ekol. gamybos ūkiai / <i>Organic farms</i>	1890	671	336	271	3168	1,56	6	5	-	5	3184	1,56	27,17



25 lentelės tęsinys / Table 25 continued

A	1	2	3	4	5	6	7	8	9	10	11	12	13
Grupavimas pagal ūkininkavimo tipą							Grouping according to <i>types of farming</i> *						
Javų, rapsų	2062	539	306	645	3552	1,73	6	1	2	3	3564	1,74	52,28
Augininkystės	1908	586	439	564	3497	1,72	2	2	5	-	3506	1,72	28,24
Daržininkystės, sodininkystės	2053	692	392	1784	4921	2,41	17	-	-	-	4938	2,42	7,45
Pienininkystės	2040	1147	418	283	3888	1,91	6	4	-	-	3898	1,91	17,26
Mišrus, vyraujant augalininkystei	1796	849	492	522	3659	1,80	12	-	3	6	3680	1,81	11,76
Mišrus, vyraujant žolėdžiams gyvuliams	1944	987	301	273	3505	1,72	4	-	1	3	3513	1,73	16,53
Mišrus augalininkystės – žolėdžių gyvulių	2016	872	382	261	3531	1,73	5	8	6	-	3550	1,74	23,26
Mišrus augalininkystės, kiaulių–paukščių	1986	1236	195	567	3984	1,96	5	-	-	-	3989	1,96	12,35
Grupavimas pagal ekonominį dydį, EDV							Grouping according to <i>economic size</i> , ESU						
2-< 4	1830	818	277	156	3081	1,51	5	-	1	-	3087	1,52	12,71
4-< 6	2093	1013	390	172	3668	1,77	10	-	2	7	3687	1,78	18,32
6-< 8	2265	985	574	159	3983	1,84	3	1	3	-	3990	1,85	22,22
8-< 12	2196	976	581	287	4040	1,91	7	-	9	-	4056	1,91	28,08
12-< 16	2168	1011	432	323	3934	1,87	2	-	3	-	3939	1,87	41,62
16-< 40	2277	824	532	1482	5115	2,39	8	26	4	-	5153	2,41	50,49
40-< 100	2239	645	581	4272	7737	3,70	12	53	12	1	7815	3,74	70,24
>= 100	2203	449	382	11759	14793	7,18	8	4	31	86	14922	7,25	84,08
Grupavimas pagal apskritis							Grouping according to <i>counties</i>						
Alytaus	2421	488	627	217	3753	1,65	-	13	-	-	3766	1,66	33,33
Kauno	2077	927	308	515	3827	1,86	-	-	-	-	3827	1,86	28,03
Klaipėdos	2222	1083	270	299	3874	1,81	-	-	-	-	3874	1,81	29,92
Marijampolės	1944	686	617	738	3985	1,96	-	3	7	-	3995	1,96	37,28
Panevėžio	1903	890	506	338	3637	1,79	3	-	10	10	3660	1,80	26,84
Šiaulių	2111	1005	320	760	4196	2,02	2	-	1	1	4200	2,03	24,40
Tauragės	1772	939	167	370	3248	1,60	11	1	1	-	3261	1,60	16,66
Telšių	2700	1018	362	176	4256	1,76	21	17	-	-	4294	1,78	22,11
Utenos	1907	780	600	280	3567	1,75	10	-	7	-	3584	1,76	25,48
Vilniaus	1668	639	434	370	3111	1,53	4	7	-	4	3126	1,54	23,66
<b>Svertinis vidurkis</b>	<b>2009</b>	<b>1988</b>	<b>876</b>	<b>371</b>	<b>423</b>	<b>3658</b>	<b>1,80</b>	<b>6</b>	<b>3</b>	<b>2</b>	<b>3671</b>	<b>1,80</b>	<b>24,22</b>
<b>Weighted average</b>	2008	2006	923	366	441	3736	1,83	9	1	7	3754	1,84	23,84

\* Translation of groups into English on page 22

**26 lentelė. Grynasis pelnas, Lt**  
**Table 26. Net profit, Litus**

Ūkininkų ūkiai  
Family farms

Grupės  Groups	Bendrasis pelnas  Gross profit	Ūkininko šeimos darbas  Family remuneration	Grynasis pelnas <i>Net profit</i>				Kapitalo atsiperkamumas*, %  Rate of return*, %
			iš viso <i>total</i> (1-2)	1 ha ŽŪN <i>per 1 ha</i> UAA	1 SD <i>per 1 AWU</i>	1000 Lt turto <i>per 1000 Lt</i> assets	
A	1	2	3	4	5	6	7
Grupavimas pagal <b> bendrą žemės plotą, ha</b>			Grouping according to <b> farm size , ha</b>				
< 10	9109	14264	-5155	-931	-3124	-31	-3,51
10-< 20	2903	14836	-11933	-865	-7699	-85	-9,46
20-< 30	-2934	15661	-18595	-791	-11270	-100	-11,63
30-< 40	-6201	16582	-22783	-702	-13246	-93	-10,27
40-< 50	-6277	15840	-22117	-518	-12934	-73	-8,78
50-< 100	-3619	17329	-20948	-321	-11447	-49	-5,54
100-< 150	-24793	16475	-41268	-357	-18180	-58	-6,14
>= 150	-54060	17048	-71108	-247	-19589	-41	-4,03
Grupavimas pagal <b> ŽŪN našumą, balai</b>			Grouping according to <b> land quality , points</b>				
< 32	-8583	15467	-24050	-646	-14147	-90	-11,10
32-< 35	-5539	15088	-20627	-546	-12733	-74	-8,77
35-< 45	-5360	16257	-21617	-524	-11877	-74	-7,91
>= 45	1918	15117	-13199	-239	-6874	-32	-3,32
Nepalankios ūk. vietovės / LFA	-5438	15438	-20876	-463	-11470	-66	-7,84
Palankios ūk. vietovės / Normal areas	-3218	16078	-19296	-456	-10964	-61	-6,21
Grupavimas pagal <b> ūkininko amžių</b>			Grouping according to <b> farmer's age</b>				
< 40	-8059	14870	-22929	-489	-13488	-73	-8,20
40-49	-1337	15704	-17041	-355	-9211	-47	-5,15
>= 50	-2390	16568	-18958	-511	-10138	-68	-7,14
<b>Ekologinės gamybos ūkiai</b>			<b>Organic farms</b>				
Ekol. gamybos ūkiai / Organic farms	-12055	14080	-26135	-617	-16753	-86	-10,79

26 lentelės tęsinys / Table 26 continued

A	1	2	3	4	5	6	7	
Grupavimas pagal ūkininkavimo tipą				Grouping according to types of farming **				
Javų, rapsų	-29385	14138	-43523	-478	-25013	-88	-9,17	
Augalininkystės	2304	14259	-11955	-246	-6951	-33	-3,83	
Daržininkystės, sodininkystės	19509	15297	4212	234	1740	14	1,69	
Pienininkystės	4233	17513	-13280	-403	-6953	-45	-4,86	
Mišrus, vyraujant augalininkyste	9905	15287	-5382	-253	-2973	-27	-3,16	
Mišrus, vyraujant žolėdžiams gyvuliams	-1734	15699	-17433	-610	-10077	-74	-8,20	
Mišrus augalininkystės – žolėdžių gyvulių	-5131	15913	-21044	-520	-12094	-73	-7,83	
Mišrus augalininkystės, kiaulių–paukščių	11447	16597	-5150	-213	-2628	-17	-1,71	
Grupavimas pagal ekonominį dydį, EDV				Grouping according to economic size, ESU				
2–< 4	-1918	14215	-16133	-835	-10614	-99	-11,02	
4–< 6	-1682	17014	-18696	-573	-10503	-71	-8,53	
6–< 8	-2876	18576	-21452	-522	-11596	-70	-7,77	
8–< 12	-1367	18280	-19647	-366	-10286	-53	-6,01	
12–< 16	-2535	17538	-20073	-258	-10734	-40	-4,63	
16–< 40	-15908	17678	-33586	-276	-13936	-43	-4,57	
40–< 100	-28703	16922	-45625	-174	-12199	-27	-2,59	
>= 100	-100887	14904	-115791	-190	-15971	-30	-2,79	
Grupavimas pagal apskritis				Grouping according to counties				
Alytaus	-13006	17150	-30156	-545	-18166	-88	-9,47	
Kauno	-1709	16063	-17772	-341	-9555	-51	-5,38	
Klaipėdos	-3603	17339	-20942	-387	-11570	-55	-6,09	
Marijampolės	-4635	15782	-20417	-279	-10417	-39	-3,96	
Panevėžio	-10504	16063	-26567	-550	-14759	-84	-8,35	
Šiaulių	5735	16679	-10944	-221	-5391	-34	-3,55	
Tauragės	-929	14017	-14946	-561	-9341	-55	-6,18	
Telšių	2875	19890	-17015	-432	-9559	-54	-6,38	
Utenos	-8454	16024	-24478	-546	-13908	-96	-10,04	
Vilniaus	-14135	13313	-27448	-753	-17823	-99	-12,53	
<b>Svertinis vidurkis</b>	<b>2009</b>	<b>-4049</b>	<b>15729</b>	<b>-19778</b>	<b>-454</b>	<b>-10988</b>	<b>-63</b>	<b>-6,83</b>
<b>Weighted average</b>	2008	17840	16058	1782	41	968	6	0,66

\* Grynojo pelno ir nuosavo kapitalo metų pabaigoje santykis / Ratio of net profit and own capital at the end of the year

\*\* Translation of groups into English on page 22

**27 lentelė. Standartiniai rezultatai pagal ūkininkavimo tipą**  
**Table 27. Standard results by type of farming**

Ūkininkų ūkiai  
 Family farms

Visi ūkiai	Javų, rapsų	Augalininkystės	Daržinink., sodinink.	Pienininkystės	Mišrus, vyr. augalininkystei	Mišrus, vyr. žolėdž. gyvuliams	Mišrus augalinink.- žolėdž. gyv.	Mišrus augalin., kiaulių-paukščių
All farms	Sp. cereals, protein, oilseeds	General field cropping	Horticult., permanent crops	Specialist dairying	Mixed cropping	Mixed livest., mainly grazing l.	Field crops-grazing livestock	Field crops-granivores

Ūkių skaičius / Number of farms

1301	403	190	61	203	81	104	227	32
------	-----	-----	----	-----	----	-----	-----	----

Ūkių struktūra / Structure and yields per farm

Ekonominis dydis, EDV	8,2	16,8	12,3	10,2	6,2	5,2	4,1	6,4	8,8	Economic size - ESU
Darbo sąnaudos, SD	1,80	1,74	1,72	2,42	1,91	1,81	1,73	1,74	1,96	Labour input - AWU
- šeimos darbo	1,59	1,42	1,44	1,54	1,77	1,55	1,59	1,61	1,68	- unpaid labour input - FWU
- samdomojo darbo	0,21	0,32	0,28	0,88	0,14	0,26	0,14	0,13	0,28	- paid labour input
Nuomojama žemė, ha	23,57	60,50	26,89	4,68	14,62	8,75	11,54	20,65	12,20	Rented land - ha
Žemės ūkio naudmenos, ha	43,60	90,97	48,57	18,02	32,97	21,28	28,60	40,47	24,20	Utilised Agricultural Area - ha
- varpiniai javai	18,97	59,20	25,26	3,65	5,08	10,22	5,42	15,06	16,74	- cereals
- kiti lauko augalai	4,56	17,00	11,13	1,68	0,32	2,31	0,35	1,45	2,47	- other field crops
- daržovės ir gėlės	0,12	0,03	0,16	2,17	0,01	0,47	0,01	0,02	0,01	- vegetables and flowers
- sodai	0,18	0,06	0,04	4,72	-	0,59	0,03	0,01	0,01	- permanent crops
- pašariniai augalai *, pievos	17,79	8,25	9,41	3,83	26,90	6,79	22,31	22,70	3,83	- forage crops
- pūdymai	1,98	6,43	2,57	1,97	0,66	0,90	0,48	1,23	1,14	- agricultural fallow
Miškai, ha	0,94	1,31	0,44	1,74	0,90	1,09	0,60	1,03	0,25	Woodland area - ha
Iš viso sutartinių gyvulių, SG	11,9	2,6	3,1	0,4	19,0	4,8	16,2	13,9	30,3	Total livestock units - LU
- melžiamos karvės	5,5	1,0	1,3	-	12,9	1,2	4,3	7,0	0,6	- dairy cows
- kiti galvijai	5,2	1,0	1,0	0,3	5,9	1,5	10,9	6,2	1,9	- other cattle
- avys ir ožkos	0,07	-	0,13	0,01	0,01	0,05	0,08	0,17	0,13	- sheep and goats
- kiaulės	0,95	0,50	0,63	0,09	0,15	1,91	0,75	0,45	22,01	- pigs
- paukščiai	0,14	0,01	0,02	0,01	0,02	0,08	0,09	0,04	5,71	- poultry
Kviečių derlingumas, cnt/ha	45,2	46,8	51,5	39,4	34,4	40,2	35,4	35,8	38,7	Yields of wheat - qn/ha
Žolėdž. gyvul./ pašar. ploto ha	0,60	0,24	0,25	0,08	0,70	0,40	0,69	0,59	0,68	Grazing livestock/forage ha
Prmilžis iš karvės, kg	4823	4852	4510	3000	4886	4457	4626	4850	6103	Milk yield - kg/cow

\* Pašariniai šakniavaisiai, vienmetės ir daugiametės žolės, kiti pašariniai augalai

Produkcija, Lt / Output, Litas

BENDROJI PRODUKCIJA	74941	113107	98451	96732	73854	54067	50448	62723	101273	TOTAL OUTPUT
Augalininkystės produkcija	47095	105595	88211	95134	23508	41864	21778	30022	27283	Output crops + crop prods
- varpiniai javai	21056	70902	33921	3737	4722	10282	4871	12806	16454	- cereals
- bulvės	3559	1775	17711	2684	1024	10022	1756	2171	3586	- potatoes
- cukriniai runkeliai	1337	1265	16770	-	-	-	-	70	-	- sugar beet
- rapsai	5520	25634	8417	412	37	1126	15	720	1105	- oilseed crops
- daržovės ir gėlės	2428	219	2891	55394	119	8302	285	399	88	- vegetables&flowers
- vaisiai, uogos	1627	39	280	29009	14	8161	596	236	261	- fruit
- pašarai	10532	2883	5147	1886	17438	3259	14142	13034	4391	- forage crops
- kita augalininkystės produkcija	1036	2878	3074	2012	154	712	113	586	1398	- other crop output
Gyvulininkystės produkcija	26499	5508	7379	670	49230	11390	28073	31255	71446	Output livestock + prods
- pienas	15791	2835	3141	29	38447	2921	11190	20094	2176	- cow milk
- galvijiena	7500	1278	1987	258	10160	1969	14001	9526	2870	- beef
- kiauliena	2563	1258	1882	328	454	5639	2320	1036	52191	- pig meat
- paukštiena	246	3	-	20	4	52	121	5	12398	- poultry
- kiaušiniai	141	25	73	-	90	191	296	128	560	- eggs
- kita gyvulininkystės produkcija	258	109	296	35	75	618	145	466	1251	- other livestock prods
Kita produkcija	1347	2004	2861	928	1116	813	597	1446	2544	Other output

Sąnaudos, Lt / Input, Litas

BENDROSIOS SĄNAUDOS (be mokesčių)	78103	141216	95315	76273	68719	43602	51376	67107	88814	TOTAL INPUTS
Vidinis suvartojimas	53399	94147	65668	44665	48082	29063	36140	46513	65168	Intermediate consumption
- specifinės išlaidos	35928	63991	43959	22013	32954	18143	24578	31126	47241	- specific costs
sėklos ir sodinukai	4025	10147	10366	5425	1161	3412	1142	2645	2442	seeds and plants
- iš jų savos gamybos	2248	5371	5101	979	640	2448	747	1802	1872	- of which home grown
trąšos	9696	34128	18876	9559	1815	4649	1585	3945	4485	fertilizers
augalų apsauga	3350	11843	7430	3343	464	1872	412	1246	1050	crop protection
kitos spec. augalinink. išlaidos	1312	3548	2007	3109	601	924	295	843	919	other crop specific
pašarai žolėdžiams gyvuliams	14980	3165	3886	378	26494	4016	19172	20297	4139	feedstuffs (grazing livestock)
- iš jų savos gamybos	12613	2866	3597	219	20872	3528	16397	18165	2745	- of which home grown
pašarai kiaulėms ir paukščiams	1478	861	1155	148	279	2769	1087	795	31460	feedstuffs (pigs + poultry)
- iš jų savos gamybos	851	679	992	32	187	1854	745	619	10067	- of which home grown
kitos spec. gyvulin. išlaidos	1087	299	239	51	2140	501	885	1355	2746	other livestock specific
- ūkio pridėtinės išlaidos	17471	30156	21709	22652	15128	10920	11562	15387	17927	- farming overheads
mašinų ir pastatų priežiūra	4006	6745	5341	3609	3742	2689	2617	3308	4945	mch & blds curr. costs

energija, kuras	8375	16407	10459	7454	6708	4914	5059	7311	7247	energy
darbas pagal sutartį	396	272	980	43	357	364	455	338	669	contractual work
kitos pridėtinės išlaidos	4694	6732	4929	11546	4321	2953	3431	4430	5066	other direct inputs
Nusidėvėjimas	17202	30175	20463	17624	15573	9845	11529	15230	15756	Depreciation
Kitos išlaidos (išorinių veiksnių)	7502	16894	9184	13984	5064	4694	3707	5364	7890	External factors
- sumokėti atlyginimai	2770	4467	3764	10939	1850	3228	1673	1691	4593	- wages paid
- sumokėta nuoma	2346	6586	3267	663	1150	759	1145	1724	1197	- rent paid
- sumokėtos palūkanos	2386	5841	2153	2382	2064	707	889	1949	2100	- interest paid

#### Subsidijos, Lt / Subsidies, Litas

Gamybos subsidijos, iš kurių	28399	56049	29646	14268	21742	13210	21343	27156	13768	Subsidies excl. investm. - of which
- tiesioginės augalininkystės išmokos	15690	36393	20828	5874	10156	7501	8886	13501	9025	- direct payment for crops
- ekologinės žemdirbystės plėtojimas	3578	9701	3092	6687	820	2158	1542	3687	1897	- ecological farming
- kompens. mažiau palankiose ūk. vietovėse	4144	6867	3180	748	4103	1766	3881	4050	1142	- compensation for LFA
- už kvotinį pieną	2007	505	399	264	4540	359	1603	2613	250	- milk
- kitos tiesioginės gyvulininkystės išmokos	2162	622	672	317	1639	1034	4942	2751	1118	- other direct payment for livestock
- išlaidų kompensavimas	241	537	388	299	153	84	146	189	186	- subs.-interm.consumption
- kitos subsidijos gamybai	577	1424	1087	79	331	308	343	365	150	- other production subsidies
Gamybos subsidijų ir mokesčių balansas	26639	54429	27921	12352	20278	11012	19420	25404	10949	Balance Current subsidies&taxes
- gamybos subsidijos (+)	28399	56049	29646	14268	21742	13210	21343	27156	13768	- subsidies-excl. investm. (+)
- PVM atskaita (+)	-873	-344	-893	-966	-562	-1638	-1117	-1005	-1807	- VAT balance (+)
- mokesčiai (išskyrus PVM) (-)	887	1276	832	950	902	560	806	747	1012	- taxes (not VAT) (-)
Parama pagal investicines programas	19956	44901	24880	14915	16076	5281	12761	15349	9774	Subsidies on investments
- gamybiniai pastatai	358	72	-	536	682	-	478	228	2402	- farm buildings
- mašinoms ir įrengimams	19461	44829	24880	10168	15283	5281	12257	15056	7372	- machinery
- kita parama investicijoms	137	-	-	4211	111	-	26	65	-	- other subsidies on investments

#### Ūkio pajamos, Lt / Income per farm, Litas

Bendroji produkcija (+)	74941	113107	98451	96732	73854	54067	50448	62723	101273	Total output (+)
Vidinis suvartojimas (-)	53399	94147	65668	44665	48082	29063	36140	46513	65168	Intermediate consumption (-)
Gamybos subsidijų ir mokesčių balansas (+)	26639	54429	27921	12352	20278	11012	19420	25404	10949	Balance Current subsidies&taxes (+)
BENDROSIOS ŪKIO PAJAMOS	48181	73389	60704	64419	46050	36016	33728	41614	47054	GROSS FARM INCOME
Nusidėvėjimas (-)	17202	30175	20463	17624	15573	9845	11529	15230	15756	Depreciation (-)
ŪKIO GRŪNOJI PRIDĖTINĖ VERTĖ	30979	43214	40241	46795	30477	26171	22199	26384	31298	FARM NET VALUE ADDED
Kitos išlaidos (išoriniai faktoriai) (-)	7502	16894	9184	13984	5064	4694	3707	5364	7890	External factors (-)
Parama pagal investicines programas (+)	19956	44901	24880	14915	16076	5281	12761	15349	9774	Subsidies on investments (+)
BENDRASIS ŪKIO PELNAS IR SUBSIDIJOS	43433	71221	55937	47726	41489	26758	31253	36369	33182	FARM NET INCOME

ŪKIO GRŪNOJI PRIDĖTINĖ VERTĖ 1 SD	17211	24836	23396	19337	15957	14459	12832	15163	15968	FARM NET VALUE ADDED/AWU
BENDR. ŪK. PELNAS IR SUBS. 1 ŠEIMOS SD	27316	50156	38845	30991	23440	17263	19656	22589	19751	FARM NET INCOME/FWU

Balansas, Lt / Balance sheet items, Litas

IŠ VISO TURTO	314786	492271	360427	303410	298363	202238	235792	289189	302771	TOTAL ASSETS
Ilgalaikis turtas	217241	329886	235528	209968	220165	127043	162123	203698	206656	Fixed assets
- nuosava žemė, sodai, kvotos	54626	73737	68769	58225	59000	35844	39457	52579	37081	- land, permanent crops, quota
- veisliniai gyvuliai	13579	2349	3134	396	25355	4331	16758	17182	10490	- breeding livestock
- gamybiniai pastatai	34714	32743	28039	54211	40726	29248	29398	34556	69796	- farm buildings
- mašinos ir įrenginiai	114322	221057	135586	97136	95084	57620	76510	99381	89289	- machinery
Trumpalaikis turtas	97545	162385	124899	93442	78198	75195	73669	85491	96115	Current assets
- kiti gyvuliai	8578	2323	2684	549	8809	4916	15657	9895	29287	- other livestock
- augalininkystės atsargos	18571	29377	27647	20317	14582	11722	13115	18911	15012	- stock agric. products
- kitas turtas	11912	13409	8524	17692	12676	12259	11066	10517	15130	- other assets
- finansinis turtas	58484	117276	86044	54884	42131	46298	33831	46168	36686	- financial assets
ĮSIPAREIGOJIMAI	41921	109584	49731	39758	26817	11020	17859	33533	34310	LIABILITIES
Ilgalaikiai kreditai	24505	56292	21348	25612	20025	7761	12704	20847	24785	Long&medium-term loans
Trumpalaikiai kreditai ir skolos	17416	53292	28383	14146	6792	3259	5155	12686	9525	Short-term loans
NUOSAVAS KAPITALAS	272865	382687	310696	263652	271546	191218	217933	255656	268461	NET WORTH

Finansiniai rodikliai, Lt / Financial indicators, Litas

NUOSAVO KAPITALO PASIKEITIMAI	22533	40026	30108	15131	20830	15877	17412	16247	7584	CHANGE IN NET WORTH
Vidutinis ūkio kapitalas (be žemės)	205893	292725	211321	203514	212586	122895	163567	196552	228718	Average farm capital (exc. land)
Bendrosios investicijos	34367	73835	44142	34235	25348	15010	21289	28609	17965	Gross Investment
Grynosios investicijos	17165	43660	23679	16611	9775	5165	9760	13379	2209	Net Investment

**28 lentelė. Standartiniai rezultatai pagal apskritis**  
**Table 28. Standard results by counties**

Ūkininkų ūkiai  
 Family farms

Apskritys / Counties

Alytaus	Kauno	Klai- pėdos	Marijam- polės	Panevėžio	Šiaulių	Tauragės	Telšių	Utenos	Vilniaus
<i>Alytus</i>	<i>Kaunas</i>	<i>Klaipėda</i>	<i>Mari- jampolė</i>	<i>Pane- vezys</i>	<i>Siauliai</i>	<i>Taurage</i>	<i>Telsiai</i>	<i>Utena</i>	<i>Vilnius</i>

Ūkių skaičius / Number of farms

45	172	100	130	176	242	153	71	85	127
----	-----	-----	-----	-----	-----	-----	----	----	-----

Ūkių struktūra / Structure and yields per farm

Ekonominis dydis, EDV	9,1	10,4	9,4	18,8	9,4	10,6	5,0	6,6	6,1	5,8	<i>Economic size - ESU</i>
Darbo sąnaudos, SD	1,66	1,86	1,81	1,96	1,80	2,03	1,60	1,78	1,76	1,54	<i>Labour input - AWU</i>
- šeimos darbo	1,55	1,61	1,66	1,60	1,63	1,66	1,42	1,69	1,62	1,35	<i>- unpaid labour input - FWU</i>
- samdomojo darbo	0,11	0,25	0,15	0,36	0,17	0,37	0,18	0,09	0,14	0,19	<i>- paid labour input</i>
Nuomojama žemė, ha	34,13	29,36	34,31	43,95	26,98	26,92	11,35	16,14	29,80	16,79	<i>Rented land - ha</i>
Žemės ūkio naudmenos, ha	55,32	52,13	54,15	73,06	48,32	49,53	26,66	39,36	44,85	36,43	<i>Utilised Agricultural Area - ha</i>
- varpiniai javai	26,34	25,45	17,54	39,71	25,05	25,60	8,78	13,47	11,78	16,77	<i>- cereals</i>
- kiti lauko augalai	5,42	5,72	4,41	14,73	5,90	7,15	1,75	1,77	1,82	3,59	<i>- other field crop</i>
- daržovės ir gėlės	0,04	0,31	0,06	0,12	0,06	0,29	0,05	0,11	0,05	0,05	<i>- vegetables and flowers</i>
- sodai	0,10	0,18	0,33	0,84	0,16	0,15	0,12	0,10	0,10	0,16	<i>- permanent crops</i>
- pašariniai augalai *, pievos	19,99	18,58	28,04	15,39	13,61	14,47	15,29	22,75	28,74	14,18	<i>- forage crops</i>
- pūdymai	3,43	1,89	3,77	2,27	3,54	1,87	0,67	1,16	2,36	1,68	<i>- agricultural fallow</i>
Miškai, ha	0,11	0,44	1,33	0,29	0,81	0,63	0,85	2,96	1,11	0,94	<i>Woodland area - ha</i>
Iš viso sutartinių gyvulių, SG	12,70	13,10	19,90	14,10	10,10	11,00	11,60	14,30	11,90	7,60	<i>Total livestock units - LU</i>
- melžiamos karvės	5,15	5,28	9,34	5,45	5,64	5,58	4,39	7,68	6,70	3,41	<i>- dairy cows</i>
- kiti galvijai	6,90	6,20	9,70	6,20	3,30	3,90	5,90	5,60	4,60	3,40	<i>- other cattle</i>
- avys ir ožkos	-	0,02	-	0,01	0,02	0,03	0,01	-	0,18	0,05	<i>- sheep and goats</i>
- kiaulės	0,58	0,60	0,94	2,27	0,93	1,26	1,11	1,02	0,21	0,75	<i>- pigs</i>
- paukščiai	-	0,96	-	-	0,14	0,05	0,06	-	0,03	0,04	<i>- poultry</i>
Kviečių derlingumas, cnt/ha	43,9	50,8	37,7	57,0	40,2	45,9	45,0	27,8	29,8	29,3	<i>Yields of wheat - qn/ha</i>
Žolėdžių gyvulių / pašar. ploto ha	0,60	0,62	0,68	0,76	0,66	0,66	0,67	0,58	0,40	0,48	<i>Grazing livestock/forage ha</i>
Primitžis iš karvės, kg	4386	4706	5322	5087	4839	4866	4938	4855	4701	4107	<i>Milk yield - kg/cow</i>

\* Pašariniai šakniavaisiai, vienmetės ir daugiametės žolės, kiti pašariniai augalai



Produkcija, Lt / Output, Litas

BENDROJI PRODUKCIJA	72746	100513	98976	156791	75237	100452	53148	65719	56135	39781	TOTAL OUTPUT
Augalininkystės produkcija	42854	71641	48641	129513	48375	71583	26852	31133	29995	24218	Output crops + crop prods
- varpiniai javai	23708	34762	17117	72471	25084	32547	9677	10326	8390	9973	- cereals
- bulvės	1734	4748	3371	3937	2879	7724	1639	882	3513	3621	- potatoes
- cukriniai runkeliai	145	3857	-	14564	551	822	510	-	-	-	- sugar beet
- rapsai	5001	9123	4129	24906	7460	10752	1961	932	927	530	- oilseed crops
- daržovės ir gėlės	614	5405	307	1079	957	6197	1218	1624	4561	369	- vegetables&flowers
- vaisiai, uogos	124	1655	2106	1140	481	3141	1825	1729	370	1719	- fruit
- pašarai	9910	10969	20062	10962	9953	9471	9555	14221	11467	6250	- forage crops
- kita augalininkystės produkcija	1618	1122	1549	454	1010	929	467	1419	767	1756	- other crop output
Gyvulininkystės produkcija	27805	26778	48523	24750	25852	27047	25209	33338	25550	14865	Output livestock + prods
- pienas	13986	14530	33155	15567	17431	16268	12645	22424	16594	7773	- cow milk
- galvijiena	10829	8281	13621	6536	5140	6399	7995	9473	7525	4888	- beef
- kiauliena	2990	1636	1551	2365	2425	3764	4270	1435	387	1828	- pig meat
- paukštiena	-	2085	-	-	221	55	8	6	57	-	- poultry
- kiaušiniai	-	3	-	-	372	150	252	-	68	126	- eggs
- kita gyvulininkystės produkcija	-	243	196	282	263	411	39	-	919	250	- other livestock prods
Kita produkcija	2087	2094	1812	2528	1010	1822	1087	1248	590	698	Other output

Sąnaudos, Lt / Input, Litas

BENDROSIOŠ SĄNAUDOS (be mokesčių)	85029	101280	101705	160289	84784	93552	53118	62047	63980	53363	TOTAL INPUTS
Vidinis suvartojimas	57257	72569	68740	111445	58228	64694	34106	43449	44571	35365	Intermediate consumption
- specifinės išlaidos	35846	49882	47355	83446	40093	46208	22750	29142	27796	18306	- specific costs
sėklos ir sodinukai	4169	6379	3877	9044	4790	5954	1595	2314	2691	3370	seeds and plants
- iš jų savos gamybos	3125	2303	2070	4084	2872	3119	858	1534	1893	2708	- of which home grown
trąšos	10094	16238	5624	36924	12260	17719	4011	3933	3356	2387	fertilizers
augalų apsauga	3058	5428	1895	14525	3533	5415	2263	862	1018	862	crop protection
kitos spec. augalinink. išlaidos	1375	2807	2258	2596	1778	1292	435	1197	887	597	other crop specific
pašarai žolėdžiams gyvuliams	15225	15069	30222	16761	14815	13349	12127	19099	18041	9114	feedstuffs (grazing livestock)
- iš jų savos gamybos	13638	13013	26057	14565	12806	11069	9459	15515	15105	8185	- of which home grown
pašarai kiaulėms ir paukščiams	1247	2857	1305	2145	1841	1625	1323	782	399	1180	feedstuffs (pigs + poultry)
- iš jų savos gamybos	945	888	989	1630	1308	942	547	534	274	966	- of which home grown
kitos spec. gyvulin. išlaidos	678	1104	2174	1451	1076	854	996	955	1404	796	other livestock specific
- ūkio pridėtinės išlaidos	21411	22687	21385	27999	18135	18486	11356	14307	16775	17059	- farming overheads
mašinų ir pastatų priežiūra	5335	5597	4922	7174	3351	4276	2711	3457	4007	3551	mch & blds curr. costs

energija, kuras	10138	10182	9805	15220	9239	9677	4846	7160	7081	8338	energy
darbas pagal sutartį	86	678	585	632	593	502	126	129	464	326	contractual work
kitos pridėtinės išlaidos	5852	6230	6073	4973	4952	4031	3673	3561	5223	4844	other direct inputs
Nusidėvėjimas	22085	17888	24051	31529	17990	16920	14318	15546	14876	13682	Depreciation
Kitos išlaidos (išorinių veiksnių)	5687	10823	8914	17315	8566	11938	4694	3052	4533	4316	External factors
- sumokėti atlyginimai	1490	3439	2012	5159	2357	5032	2245	1081	1752	2414	- wages paid
- sumokėta nuoma	2059	4429	2716	6302	2678	3804	1125	577	1238	1010	- rent paid
- sumokėtos palūkanos	2138	2955	4186	5854	3531	3102	1324	1394	1543	892	- interest paid

#### Subsidijos, Lt / Subsidies, Litas

Gamybos subsidijos, iš kurių	44162	29816	33816	43125	27520	26739	18185	25717	31822	33394	Subsidies excl. investm. - of which
- tiesioginės išmokos augalininkystei	20126	19107	18204	31423	18222	18615	8912	13073	14420	12776	- direct payment for crops
- ekologinės žemdirbystės plėtojimas	10696	4351	3261	2758	2825	647	1904	1495	2702	9704	- ecological farming
- kompens. mažiau palankiose ūk. vietovėse	6369	1268	3667	1289	2829	2529	2623	6094	9777	7605	- compensation for LFA
- už kvotinį pieną	1546	2017	3587	2358	2028	2027	1658	2577	2268	1271	- milk
- kitos tiesioginės išmokos gyvulininkystei	3512	2259	3584	3021	845	1742	2685	2075	1906	1762	- other direct payment for livestock
- išlaidų kompensavimas	317	231	387	745	250	187	234	83	158	183	- subs.-interm.consumption
- kitos subsidijos gamybai	1596	583	1126	1531	521	992	169	320	591	93	- other production subsidies
Gamybos subsidijų ir mokesčių balansas	43107	28399	32570	41499	25531	25006	16001	24257	30597	31249	Balance Current subsidies&taxes
- gamybos subsidijos (+)	44162	29816	33816	43125	27520	26739	18185	25717	31822	33394	- subsidies-excl. investm. (+)
- PVM atskaita (+)	-332	-475	-372	-489	-1032	-568	-1225	-663	-616	-1592	- VAT balance (+)
- mokesčiai (išskyrus PVM) (-)	723	942	874	1137	957	1165	959	797	609	553	- taxes (not VAT) (-)
Parama pagal investicines programas	31580	25520	21720	25851	24397	19714	15362	16112	22831	13764	Subsidies on investments
- gamybiniam pastatams	192	77	270	1233	167	1231	58	163	218	231	- farm buildings
- mašinoms ir įrengimams	31171	25443	21450	24618	24230	17833	15279	15949	22243	13533	- machinery
- kita parama investicijoms	217	-	-	-	-	650	25	-	370	-	- other subsidies on investments

#### Ūkio pajamos, Lt / Income per farm, Litas

Bendroji produkcija (+)	72746	100513	98976	156791	75237	100452	53148	65719	56135	39781	Total output (+)
Vidinis suvartojimas (-)	57257	72569	68740	111445	58228	64694	34106	43449	44571	35365	Intermediate consumption (-)
Gamybos subsidijų ir mokesčių balansas (+)	43107	28399	32570	41499	25531	25006	16001	24257	30597	31249	Balance Current subsidies&taxes (+)
BENDROSIOS ŪKIO PAJAMOS	58596	56343	62806	86845	42540	60764	35043	46527	42161	35665	GROSS FARM INCOME
Nusidėvėjimas (-)	22085	17888	24051	31529	17990	16920	14318	15546	14876	13682	Depreciation (-)
ŪKIO GRŪNOJI PRIDĖTINĖ VERTĖ	36511	38455	38755	55316	24550	43844	20725	30981	27285	21983	FARM NET VALUE ADDED
Kitos išlaidos (išoriniai faktoriai) (-)	5687	10823	8914	17315	8566	11938	4694	3052	4533	4316	External factors (-)
Parama pagal investicines programas (+)	31580	25520	21720	25851	24397	19714	15362	16112	22831	13764	Subsidies on investments (+)
BENDRASIS ŪKIO PELNAS IR SUBSIDIJOS	62404	53152	51561	63852	40381	51620	31393	44041	45583	31431	FARM NET INCOME

ŪKIO GRŪNOJI PRIDĖTINĖ VERTĖ 1 SD	21995	20675	21412	28222	13639	21598	12953	17405	15503	14275	FARM NET VALUE ADDED/AWU
BENDR. ŪK. PELNAS IR SUBS. 1 ŠEIMOS SD	40261	33014	31061	39908	24774	31096	22108	26060	28138	23282	FARM NET INCOME/FWU

Balansas, Lt / Balance sheet items, Litas

IŠ VISO TURTO	343216	345660	381065	520052	317598	322935	269823	315250	256265	277734	TOTAL ASSETS
Ilgalaikis turtas	234364	237292	246757	361131	229689	222821	197714	229483	173693	169028	Fixed assets
- nuosava žemė, sodai, kvotos	41268	67713	55520	98862	62380	67905	39163	61781	39303	41544	- land, permanent crops, quota
- veisliniai gyvuliai	12546	13454	25813	18209	12170	12838	13557	16747	12405	7570	- breeding livestock
- gamybiniai pastatai	18871	25090	36041	43781	36833	25743	40015	50647	27448	37859	- farm buildings
- mašinos ir įrengimai	161679	131035	129383	200279	118306	116335	104979	100308	94537	82055	- machinery
Trumpalaikis turtas	108852	108368	134308	158921	87909	100114	72109	85767	82572	108706	Current assets
- kiti gyvuliai	10824	9282	15729	10778	6493	7063	9686	9302	7538	5297	- other livestock
- augalininkystės atsargos	22923	27728	25527	32321	18932	19856	11576	17224	15073	14712	- stock agric. products
- kitas turtas	10797	9468	14937	9239	9852	7995	16652	15929	8343	12252	- other assets
- finansinis turtas	64308	61890	78115	106583	52632	65200	34195	43312	51618	76445	- financial assets
ĮSIPAREIGOJIMAI	40508	55190	61641	110931	51472	57776	23896	29504	23350	20073	LIABILITIES
Ilgalaikiai kreditai	26235	25006	43435	54816	35482	28475	16279	22412	16320	9270	Long&medium-term loans
Trumpalaikiai kreditai ir skolos	14273	30184	18206	56115	15990	29301	7617	7092	7030	10803	Short-term loans
NUOSAVAS KAPITALAS	302708	290470	319424	409121	266126	265159	245927	285746	232915	257661	NET WORTH

Finansiniai rodikliai, Lt / Financial indicators, Litas

NUOSAVO KAPITALO PASIKEITIMAI	30112	30262	26858	26315	22351	27871	16712	29469	22674	11229	CHANGE IN NET WORTH
Vidutinis ūkio kapitalas (be žemės)	240406	220255	256976	336542	208930	195270	196817	206616	171919	161141	Average farm capital (exc. land)
Bendrosios investicijos	38572	39083	39883	45569	31856	34574	29093	47640	27799	30638	Gross Investment
Grynosios investicijos	16487	21195	15832	14040	13866	17654	14775	32094	12923	16956	Net Investment



**II. ŽEMĖS ŪKIO BENDROVIŲ DUOMENYS**  
***DATA OF AGRICULTURAL COMPANIES***

**1 lentelė. Žemės naudojimas**  
**Table 1. Land use**

Žemės ūkio bendrovės  
Agricultural companies

Grupės  Groups	Ūkių skaičius  Number of farms	Ekonominis dydis, EDV  Economic size, ESU	ŽŪN našumas, balai  Land quality point	ŽŪN, ha  Utilized agriculture area, ha	Ūkio bendras žemės plotas, ha  Farm size, ha	iš to skaičiaus / of which				
						ariamoji žemė  arable land	pievos ir ganyklos  meadows and pastures	sodai  orchards	miškai  forest	kita žemė  other land
A	1	2	3	4	5	6	7	8	9	10
Grupavimas pagal bendrą žemės plotą, ha						Grouping according to farm size, ha				
< 501	18	138	36,6	217	228	137	54	26	1	10
501–1000	12	175	43,6	722	732	709	11	2	-	10
> 1000	17	531	46,3	2129	2177	2060	69	-	3	45
Grupavimas pagal ŽŪN našumą, balai						Grouping according to land quality, points				
<= 35	9	157	30,3	634	647	556	72	6	1	12
> 35–45	18	351	40,5	1232	1264	1180	35	17	1	31
> 45–48	7	225	47,4	1054	1086	1009	33	12	2	30
> 48	13	439	52,8	1408	1431	1355	53	-	3	20
Grupavimas pagal ūkininkavimo tipą						Grouping according to types of farming *				
Augalininkystės	20	293	42,0	1328	1356	1268	59	1	1	27
Daržininkystės, sodininkystės	9	120	44,4	155	170	63	2	90	-	15
Mišrus augalininkystės, kiaulių–paukščių	8	260	37,4	266	275	244	22	-	3	6
Mišr. augalininkystės – žolėdžių gyvulių	10	409	45,5	1645	1681	1580	65	-	3	33
Grupavimas pagal ekonominį dydį, EDV						Grouping according to economic size, ESU				
< 100	8	70	37,4	364	376	280	77	7	1	11
100–< 250	20	172	42,2	604	617	563	20	21	1	12
>= 250	19	534	44,8	1911	1954	1852	59	-	3	40
<b>Svertinis vidurkis</b>	<b>2009</b>	<b>47**</b>	<b>300</b>	<b>42,3</b>	<b>1094</b>	<b>1120</b>	<b>1037</b>	<b>48</b>	<b>9</b>	<b>24</b>
<b>Weighted average</b>	<b>2008</b>	<b>47**</b>	<b>302</b>	<b>44,2</b>	<b>1097</b>	<b>1119</b>	<b>1056</b>	<b>31</b>	<b>10</b>	<b>20</b>

\* Translation of groups into English on page 22

\*\* Iš viso / Total

**2 lentelė. Ariamosios žemės naudojimas, ha**  
**Table 2. Use of arable land, ha**

Žemės ūkio bendrovės  
Agricultural companies

Grupės	Ariamoji žemė	iš to skaičiaus / of which														
		kviečiai	rugiai	miežiai	avižos	kviet-rugiai	grūdinių augalų mišinys	grikliai	ankšt. augalai grūdams	cukr. runkeliai	rapsai	pašar. augalai	vienm. ir daugiam. žolės	kiti augalai	pūdymai	
Groups	Arable land	wheat	rye	barley	oats	triticale	grain mix	buck-wheat	protein crops	sugar beet	rape	fodder crops	annual, perm. grass	other crops	fallow	
A	1	2	3	4	5	6	7	8	9	10	11	12	13	14	15	
<b>Grupavimas pagal bendrą žemės plotą, ha</b>																
<i>Grouping according to farm size, ha</i>																
< 501	137	28,7	24,0	8,1	21,1	3,9	12,4	0,6	3,5	1,3	5,9	4,6	13,9	4,5	4,5	
501–1000	709	201,5	27,6	95,7	-	74,1	-	4,0	33,2	2,1	131,0	0,7	86,4	12,5	40,2	
> 1000	2060	613,0	45,7	412,2	16,3	75,7	5,8	11,5	29,6	35,0	363,2	90,1	283,2	36,4	42,3	
<b>Grupavimas pagal ŽŪN našumą, balai</b>																
<i>Grouping according to land quality, points</i>																
<= 35	556	70,6	90,9	47,4	41,2	10,0	26,2	23,1	32,4	-	49,1	15,2	121,6	11,2	17,1	
> 35–45	1180	321,6	28,2	278,9	9,4	69,3	0,5	0,6	20,2	17,5	231,5	35,9	117,2	18,6	30,6	
> 45–48	1009	344,9	-	152,5	2,3	68,2	-	-	21,1	-	109,8	45,0	201,0	0,4	63,8	
> 48	1355	476,7	9,2	235,4	-	52,8	-	-	13,6	37,3	292,6	52,7	131,8	43,1	9,8	
<b>Grupavimas pagal ūkininkavimo tipą</b>																
<i>Grouping according to types of farming *</i>																
Augalininkystės	1268	360,2	61,5	285,2	24,1	77,2	12,4	10,0	26,9	19,6	269,6	23,4	56,3	18,0	23,6	
Daržininkystės, sodininkystės	63	9,7	4,3	5,8	3,4	-	9,5	0,4	-	-	-	-	0,4	14,1	15,4	
Mišrus augalininkystės, kiaulių-paukščių	244	121,6	-	16,2	-	35,2	-	0,9	11,3	-	33,5	-	-	24,9	0,4	
Mišr. augalininkystės – žolėdžių gyvulių	1580	442,3	20,7	216,9	8,8	36,9	-	4,2	28,7	22,0	194,9	98,9	425,7	16,7	63,3	
<b>Grupavimas pagal ekonominį dydį, EDV</b>																
<i>Grouping according to economic size, ESU</i>																
< 100	280	56,4	37,1	43,4	32,7	30,9	15,7	0,2	10,9	-	2,4	8,4	24,4	0,2	17,3	
100–< 250	563	162,2	21,1	70,1	2,0	44,6	2,5	3,4	23,6	2,7	92,2	6,9	83,3	12,0	36,4	
>= 250	1852	553,6	42,7	369,6	14,2	66,7	5,5	10,8	25,6	32,7	345,8	77,9	244,9	34,1	27,9	
<b>Svertinis vidurkis</b>	<b>2009</b>	<b>1037</b>	<b>302,1</b>	<b>33,4</b>	<b>188,4</b>	<b>13,5</b>	<b>50,9</b>	<b>6,5</b>	<b>5,8</b>	<b>21,7</b>	<b>14,6</b>	<b>178,4</b>	<b>36,5</b>	<b>137,9</b>	<b>18,4</b>	<b>28,9</b>
<b>Weighted average</b>	2008	1056	340,4	18,9	233,7	2,7	49,2	1,5	1,5	23,4	10,7	157,3	24,4	110,5	41,1	40,7

\* Translation of groups into English on page 22

**3 lentelė. Augalų derlingumas, t/ha**  
**Table 3. Crop yields, t/ha**

Žemės ūkio bendrovės  
 Agricultural companies

Grupės	Kviečiai	Rugiai	Miežiai	Avižos	Kviet-rugiai	Grūdinių augalų mišinys	Ankštiniai augalai grūdams	Cukriniai runkeliai	Rapsai	
Groups	Wheat	Rye	Barley	Oats	Triticale	Grain mix	Protein crops	Sugar beet	Rape	
A	1	2	3	4	5	6	7	8	9	
Grupavimas pagal <b> bendrą žemės plotą</b> , ha					Grouping according to <b> farm size</b> , ha					
< 501	2,75	2,89	3,05	2,49	2,94	0,62	2,69	60,82	2,12	
501–1000	3,90	3,79	3,56	-	3,61	-	1,89	49,46	2,43	
> 1000	4,81	3,33	4,03	3,53	4,12	1,79	3,11	44,84	2,64	
Grupavimas pagal <b> ŽŪN našumą</b> , balai					Grouping according to <b> land quality</b> , points					
<= 35	2,94	2,97	2,62	2,59	3,85	1,01	1,48	-	2,27	
> 35–45	4,30	3,70	3,98	3,83	3,56	1,71	2,48	34,99	2,35	
> 45–48	3,56	-	3,01	5,72	3,38	-	3,37	-	2,36	
> 48	5,69	5,32	4,68	-	5,04	-	4,47	52,44	2,99	
Grupavimas pagal <b> ūkininkavimo tipą</b>					Grouping according to <b> types of farming</b> *					
Augalininkystės	4,52	3,61	3,79	2,71	3,57	1,06	2,42	47,65	2,43	
Daržininkystės, sodininkystės	2,79	-	2,55	2,75	-	0,83	-	-	-	
Mišrus augalininkystės, kiaulių–paukščių	4,30	-	5,15	-	3,82	-	3,61	-	2,13	
Mišr. augalininkystės – žolėdžių gyvulių	4,72	2,12	4,25	4,23	5,06	-	2,54	42,27	3,02	
Grupavimas pagal <b> ekonominį dydį</b> , EDV					Grouping according to <b> economic size</b> , ESU					
< 100	2,69	3,00	2,35	2,48	1,94	0,56	2,30	-	0,72	
100–< 250	3,90	3,63	3,46	4,44	4,50	0,83	2,17	54,33	2,44	
>= 250	4,85	3,33	4,13	3,36	3,97	1,79	2,99	44,84	2,64	
<b>Svertinis vidurkis</b>	<b>2009</b>	<b>4,58</b>	<b>3,33</b>	<b>3,95</b>	<b>2,98</b>	<b>3,89</b>	<b>1,03</b>	<b>2,58</b>	<b>45,50</b>	<b>2,59</b>
<b>Weighted average</b>	2008	5,43	4,39	4,12	3,13	4,41	2,85	3,09	39,97	2,92

\* Translation of groups into English on page 22



**4 lentelė. Augalininkystės ir gyvulininkystės produkcijos pardavimo kainos, Lt/kg**  
**Table 4. Sale prices of crop and livestock production, Litass/kg**

Žemės ūkio bendrovės  
 Agricultural companies

Grupės	Kviečiai	Rugiai	Miežiai	Avižos	Kvietrugiai	Grūdinių augalų mišinys	Ankštiniai augalai grūdams	Rapsai	Karvės, Lt/vnt.	Pienas	Primiilžis iš karvės, kg	
Groups	Wheat	Rye	Barley	Oats	Triticale	Grain mix	Protein crops	Rape	Cows, Litass/head	Milk	Milk yield per cow, kg	
A	1	2	3	4	5	6	7	8	9	10	11	
Grupavimas pagal bendrą žemės plotą, ha						Grouping according to farm size, ha						
< 501	0,34	0,24	0,27	0,18	0,26	0,33	0,60	0,81	1357	0,83	5761	
501–1000	0,41	0,39	0,40	-	0,31	0,61	0,46	0,81	927	0,66	4702	
> 1000	0,40	0,27	0,38	0,25	0,29	-	0,49	0,78	1094	0,81	6560	
Grupavimas pagal ŽŪN našumą, balai						Grouping according to land quality, points						
<= 35	0,38	0,25	0,28	0,19	0,28	0,33	0,45	0,76	1315	0,73	5099	
> 35–45	0,40	0,32	0,38	0,33	0,24	-	0,47	0,74	1154	0,84	6622	
> 45–48	0,35	-	0,38	0,29	0,36	-	0,36	0,81	970	0,82	5555	
> 48	0,42	0,44	0,41	-	0,32	0,61	0,54	0,84	1372	0,80	7173	
Grupavimas pagal ūkininkavimo tipą						Grouping according to types of farming *						
Augalininkystės	0,39	0,30	0,37	0,22	0,28	0,34	0,47	0,80	1389	0,81	6093	
Daržininkystės, sodininkystės	0,38	-	0,34	0,27	-	0,35	-	-	-	-	-	
Mišrus augalininkystės, kiaulių–paukščių	0,34	-	0,75	-	0,32	-	0,49	0,79	-	-	-	
Mišr. augalininkystės – žolėdžių gyvulių	0,41	0,19	0,42	0,23	0,33	-	0,54	0,77	1036	0,81	6531	
Grupavimas pagal ekonominį dydį, EDV						Grouping according to economic size, ESU						
< 100	0,32	0,24	0,29	0,18	0,26	0,32	0,31	0,74	1301	0,82	5536	
100–< 250	0,42	0,39	0,42	0,27	0,34	0,39	0,47	0,81	-	0,77	6251	
>= 250	0,40	0,27	0,38	0,25	0,26	-	0,49	0,78	1094	0,81	6514	
<b>Svertinis vidurkis</b>	<b>2009</b>	<b>0,40</b>	<b>0,29</b>	<b>0,39</b>	<b>0,23</b>	<b>0,29</b>	<b>0,34</b>	<b>0,49</b>	<b>0,79</b>	<b>1109</b>	<b>0,81</b>	<b>6457</b>
<b>Weighted average</b>	2008	0,51	0,49	0,52	0,45	0,38	0,61	0,54	1,19	1,09	6480	

\* Translation of groups into English on page 22

**5 lentelė. Vidutinis gyvulių skaičius, vnt.**  
**Table 5. Average number of livestock, heads**

Žemės ūkio bendrovės  
 Agricultural companies

Grupės	Melžiamos karvės	Galvijai <1 m.	Buliai 1–2 m.	Telyčios 1–2 m.	Buliai >2 m.	Telyčios >2 m.	Kitos karvės	Paršavedės	Penimos kiaulės	Paršeliai	Paukščiai	Iš viso sutartinių gyvulių	
Groups	Dairy cows	Cattle <1 year	Male cattle 1–2 year	Female cattle 1–2 year	Male cattle >2 year	Female cattle >2 year	Other cows	Sows	Fattening pigs	Piglets	Poultry	Total livestock units	
A	1	2	3	4	5	6	7	8	9	10	11	12	
Grupavimas pagal bendrą žemės plotą, ha						Grouping according to farm size, ha							
< 501	9,6	12,7	4,1	12,5	1,8	3,3	11,6	188,4	801,7	798,4	8283	479,3	
501–1000	20,9	20,3	8,2	12,9	0,4	9,5	11,0	55,3	445,2	376,6	-	232,0	
> 1000	310,4	155,3	17,2	109,6	0,9	72,0	29,4	3,3	49,2	-	17485	736,3	
Grupavimas pagal ŽŪN našumą, balai						Grouping according to land quality, points							
<= 35	50,5	37,2	12,7	35,8	2,9	14,0	19,4	144,1	527,4	374,3	-	369,6	
> 35–45	96,9	68,6	14,3	36,4	0,6	27,9	19,1	92,4	472,5	552,5	28984	691,7	
> 45–48	158,2	62,3	3,7	45,0	0,2	30,1	7,2	-	-	-	-	248,6	
> 48	230,9	111,7	7,8	88,4	0,4	55,9	25,3	64,1	551,8	430,6	-	617,8	
Grupavimas pagal ūkininkavimo tipą						Grouping according to types of farming *							
Augalininkystės	48,7	50,8	13,4	27,1	1,1	21,1	23,3	2,8	42,6	-	-	148,6	
Daržininkystės, sodininkystės	-	-	-	-	-	-	-	-	-	-	-	-	
Mišrus augalininkystės, kiaulių–paukščių	-	-	-	-	-	-	-	408,1	2009,2	1953,7	50270	1362,3	
Mišr. augalininkystės – žolėdžių gyvulių	405,2	178,4	16,3	143,7	2,1	83,7	29,9	5,1	42,3	7,1	-	699,1	
Grupavimas pagal ekonominį dydį, EDV						Grouping according to economic size, ESU							
< 100	18,0	22,6	7,4	20,8	2,9	6,3	18,9	-	134,7	50,4	-	111,7	
100–< 250	37,2	21,7	7,4	16,3	0,3	11,4	8,9	113,2	193,2	470,5	7435	281,0	
>= 250	269,0	137,9	14,5	95,8	0,8	62,8	26,6	90,8	753,9	448,7	16353	922,3	
<b>Svertinis vidurkis</b>	<b>2009</b>	<b>129,1</b>	<b>69,9</b>	<b>10,3</b>	<b>50,1</b>	<b>1,1</b>	<b>31,6</b>	<b>18,3</b>	<b>80,3</b>	<b>413,0</b>	<b>374,0</b>	<b>9575</b>	<b>511,0</b>
<b>Weighted average</b>	2008	116,8	73,2	9,3	33,2	2,1	26,0	9,4	99,8	472,3	411,9	10168	511,1

\* Translation of groups into English on page 22

**6 lentelė. Augalininkystės produkcija, Lt**  
**Table 6. Output crops, Lit**

Žemės ūkio bendrovės  
Agricultural companies

Grupės Groups	Kviečiai Wheat	Rugiai Rye	Miežiai Barley	Avižos Oats	Kviet- rugiai Triticale	Grūdinių augalų mišinys Grain mix	Grikliai Buck- wheat	Ankštiniai augalai grūdams Protein crops	Cukriniai runkeliai Sugar beet	Rapsai Rape	Vaisiai, daržovės Fruit, vege- tables	Pašar. augalai Fodder crops	Kita augal. produk- cija Other crops	Produkcija Output crops		
														iš viso total	1 ha ŽŪN per 1 ha UAA	
A	1	2	3	4	5	6	7	8	9	10	11	12	13	14	15	
Grupavimas pagal bendrą žemės plotą, ha															Grouping according to farm size, ha	
< 501	25302	11838	5979	7464	2936	866	117	4544	6542	10168	166365	45707	7333	295161	1360	
501–1000	313068	38343	126947	-	86888	-	366	23570	9841	253936	26235	56771	25866	961831	1332	
> 1000	1135119	27305	666595	18118	83727	2560	7446	46637	146038	732568	-	418937	62882	3347932	1573	
Grupavimas pagal ŽŪN našumą, balai															Grouping according to land quality, points	
<= 35	67458	37787	34750	19375	10796	4569	12366	24595	-	83062	22428	135628	28662	481476	759	
> 35–45	505395	32981	472860	11681	56114	553	120	23841	75400	393481	54900	134825	41397	1803548	1464	
> 45–48	418281	-	143758	5234	90108	-	-	21205	-	209139	25979	176440	3752	1093896	1038	
> 48	1145582	21585	435084	-	79148	-	-	34588	155275	705781	149113	347787	53544	3127487	2221	
Grupavimas pagal ūkininkavimo tipą															Grouping according to types of farming *	
Augalininkystės	630389	50526	448791	14546	75874	2397	6453	33383	79504	524433	16091	93502	25617	2001506	1507	
Daržininkystės, sodininkystės	9396	524	5090	2335	-	2181	182	-	-	-	574713	198	25616	620235	4002	
Mišrus augalininkystės, kiaulių-paukščių	163262	-	28112	-	45626	-	115	13187	-	51440	-	-	53312	355054	1335	
Mišr. augalininkystės – žolėdžių gyvulių	830730	9333	334071	10643	55188	-	378	32561	97871	424698	-	571498	36972	2403943	1461	
Grupavimas pagal ekonominį dydį, EDV															Grouping according to economic size, ESU	
< 100	42729	19033	25287	11054	11365	383	86	9367	-	1264	25618	79358	630	226174	621	
100–< 250	257376	27913	97459	3286	72788	567	323	19114	13002	182869	154220	69400	26890	925207	1532	
>= 250	1032909	25537	610580	14498	65994	2394	6964	40764	136582	693829	-	363499	57058	3050608	1596	
<b>Svertinis vidurkis</b>	<b>2009</b>	<b>533489</b>	<b>25080</b>	<b>294697</b>	<b>9542</b>	<b>57181</b>	<b>1284</b>	<b>3021</b>	<b>26039</b>	<b>61417</b>	<b>356414</b>	<b>63629</b>	<b>193141</b>	<b>33899</b>	<b>1658833</b>	<b>1516</b>
<b>Weighted average</b>	2008	843340	35940	438913	2386	79042	3087	284	31890	55160	539735	92717	204853	45818	2373165	2163

\* Translation of groups into English on page 22

**7 lentelė. Gyvulininkystės, kita ir bendroji produkcija, Lt**  
**Table 7. Output livestock, other outputs and total output, Litas**

Žemės ūkio bendrovės  
 Agricultural companies

Grupės	Pienas	Galvijiena	Kiauliena	Paukštiena, kiaušiniai	Kita gyvulinink. produkcija	Iš viso gyvulinink. kystės produkcijos	Pajamos už pastatų, technikos nuomą	Paslaugos	Kita veikla	Iš viso kitos produkcijos	Bendroji produkcija*	
Groups	Milk	Beef	Pork	Poultry, eggs	Other livestock output	Output livestock	Rent of machinery, building	Services	Other production	Other outputs	Total output*	
A	1	2	3	4	5	6	7	8	9	10	11	
Grupavimas pagal <b>bendrą žemės plotą</b> , ha						Grouping according to <b>farm size</b> , ha						
< 501	45435	8515	1318649	366043	1730	1740372	4055	20888	90103	115046	2150579	
501–1000	63255	33853	570518	-	-	667626	16801	24286	98114	139201	1768658	
> 1000	1635266	278838	3266	750243	1048	2668661	32823	92330	89281	214434	6231027	
Grupavimas pagal <b>ŽŪN našumą</b> , balai						Grouping according to <b>land quality</b> , points						
<= 35	184279	41593	931813	-	2436	1160121	5763	35131	3593	44487	1686084	
> 35–45	533785	192090	684489	1254598	520	2665482	6869	54811	150020	211700	4680730	
> 45–48	705385	59730	-	-	839	765954	20230	5611	72882	98723	1958573	
> 48	1310846	148869	655481	-	306	2115502	47225	92710	116761	256696	5499685	
Grupavimas pagal <b>ūkininkavimo tipą</b>						Grouping according to <b>types of farming</b> **						
Augalininkystės	236229	107494	2830	-	1245	347798	15678	69866	45045	130589	2479893	
Daržininkystės, sodininkystės	-	-	-	-	-	-	6667	18315	23824	48806	669041	
Mišrus augalininkystės, kiaulių–paukščių	-	-	3151320	2175944	-	5327264	3785	35399	232418	271602	5953920	
Mišr. augalininkystės – žolėdžių gyvulių	2114036	272023	12687	-	1652	2400398	38888	36726	95358	170972	4975313	
Grupavimas pagal <b>ekonominį dydį</b> , EDV						Grouping according to <b>economic size</b> , ESU						
< 100	81315	14876	86378	-	2818	185387	571	19013	9568	29152	440713	
100–< 250	171993	57950	398199	328574	507	957223	13588	21112	53638	88338	1970768	
>= 250	1410421	229735	1054823	701666	516	3397161	32441	90693	168510	291644	6739413	
<b>Svertinis vidurkis</b>	<b>2009</b>	<b>665427</b>	<b>120042</b>	<b>604875</b>	<b>414465</b>	<b>994</b>	<b>1805803</b>	<b>18676</b>	<b>49460</b>	<b>91979</b>	<b>160115</b>	<b>3624751</b>
<b>Weighted average</b>	2008	802599	173546	681991	401107	200	2059443	7524	63679	68881	140084	4572692

\* Augalininkystės (6 l.) + gyvulininkystės + kita produkcija / Output crops (t. 6) + output livestock + other outputs

\*\* Translation of groups into English on page 22

**8 lentelė. Subsidijos, išmokos, kompensacijos, Lt**  
**Table 8. Subsidies, Lit**

Žemės ūkio bendrovės  
Agricultural companies

Grupės  Groups	Tiesiog. išmokos už pasėlius	Už kvotinį pieną	Spec. išmokos už bulius	Skerdimo išmokos	Kitos gyvulin. išmokos	Už mažiau palankias ūkininkauti vietoves	Išlaidų kompensavimas	Kitos gamybinės subsidijos	Subsidijos gamybai  Subsidies for production		Technika, įranga	Kita parama investicijoms	Iš viso paramos investicijoms (11+12)	
	Direct payment for crops	Milk	Bulls	Slaughter premium	Other for livestock	LFA	Subsi- dies on costs	Other production subsidies	iš viso total	1 ha ŽŪN 1 ha UAA	Machinery	Other for investment	Total subsidies for invest.	
A	1	2	3	4	5	6	7	8	9	10	11	12	13	
Grupavimas pagal bendrą žemės plotą, ha													Grouping according to farm size, ha	
< 501	74138	3661	4906	8246	29705	35029	7734	6100	169519	781	89891	-	89891	
501–1000	284283	9848	4067	7406	6840	50524	3202	14473	380643	527	106806	21157	127963	
> 1000	820828	156962	10751	30285	14543	62675	8710	141415	1246169	585	75661	15033	90694	
Grupavimas pagal ŽŪN našumą, balai													Grouping according to land quality, points	
<= 35	231032	18464	9700	18728	23740	98502	6756	14323	421245	664	42945	7460	50405	
> 35–45	492947	49533	7641	11962	28138	64187	10368	52103	716879	582	172187	12162	184349	
> 45–48	390674	71801	3291	23461	1852	-	5349	63746	560174	531	-	-	-	
> 48	537834	127439	6117	15047	9363	21340	3327	118021	838488	596	92639	24638	117277	
Grupavimas pagal ūkininkavimo tipą													Grouping according to types of farming *	
Augalininkystės	538934	24978	9868	13139	23836	72111	7914	62343	753123	567	49356	13028	62384	
Daržininkystės, sodininkystės	48384	-	-	-	-	20242	6642	914	76182	491	79115	-	79115	
Mišrus augalininkystės, kiaulių–paukščių	100716	-	-	-	27072	28162	1801	5987	163738	616	183440	30413	213853	
Mišr. augalininkystės – žolėdžių gyvulių	589110	202042	9560	40310	6721	39351	8842	119620	1015556	617	91633	-	91633	
Grupavimas pagal ekonominį dydį, EDV													Grouping according to economic size, ESU	
< 100	129708	7222	8199	14004	23638	38867	9123	10458	241219	663	9129	-	9129	
100–< 250	232914	18787	3857	11139	18590	43762	4234	18226	351509	582	103788	-	103788	
>= 250	738516	135518	9118	22759	13601	61229	8147	124920	1113808	583	115753	28062	143815	
<b>Svertinis vidurkis</b>	<b>2009</b>	<b>420576</b>	<b>64668</b>	<b>6938</b>	<b>16543</b>	<b>17578</b>	<b>49968</b>	<b>6871</b>	<b>60746</b>	<b>643888</b>	<b>589</b>	<b>89017</b>	<b>11609</b>	<b>100626</b>
<b>Weighted average</b>	2008	409000	55489	8202	14806	10599	27594	9495	38547	573732	523	40013	258	40271

\* Translation of groups into English on page 22

**9 lentelė. Augalininkystės kintamosios išlaidos, Lt**  
**Table 9. Variable costs of crops, Lit**

Žemės ūkio bendrovės  
 Agricultural companies

Grupės Groups	Sėklos ir sodinukai Seeds and seedlings		Mineralinės ir kt. trąšos Mineral and other fertilizers	Augalų apsaugos produktai Crop protection products	Džiovi- nimas, valymas Drying, cleaning	Pasėlių drau- dimas Crop insurance	Kitos augal. kintamosios išlaidos Other var. costs of crops	Išlaidos Costs		
	iš viso total	iš jų savos gamybos of which produced on farm						iš viso total	1 ha ŽŪN per 1 ha UAA	
A	1	2	3	4	5	6	7	8	9	
Grupavimas pagal bendrą žemės plotą, ha					Grouping according to farm size, ha					
< 501	23800	10188	23426	11853	1239	-	12127	72445	334	
501–1000	85035	53634	264507	124822	12519	2765	11232	500880	694	
> 1000	279692	119730	1140462	382240	35845	8446	33900	1880585	883	
Grupavimas pagal ŽŪN našumą, balai					Grouping according to land quality, points					
<= 35	57106	46781	117750	24258	4116	-	20812	224042	353	
> 35–45	160721	80218	619571	230735	8340	368	9125	1028860	835	
> 45–48	99999	59198	312194	157388	24879	3285	33794	631539	599	
> 48	226975	64801	970413	312903	38945	13898	24396	1587530	1128	
Grupavimas pagal ūkininkavimo tipą					Grouping according to types of farming *					
Augalininkystės	170435	90029	680921	253525	24585	1696	13424	1144586	862	
Daržininkystės, sodininkystės	36145	5491	35648	19663	-	-	11599	103055	665	
Mišrus augalininkystės, kiaulių–paukščių	31686	13441	73158	52501	-	-	600	157945	594	
Mišr. augalininkystės – žolėdžių gyvulių	203489	79943	755828	230205	25450	12336	49304	1276612	776	
Grupavimas pagal ekonominį dydį, EDV					Grouping according to economic size, ESU					
< 100	30672	23026	26669	6623	1530	-	17341	82835	228	
100–< 250	75125	45434	229887	87842	9338	2003	24631	428826	710	
>= 250	253299	102724	1037431	366233	33525	7899	17846	1716233	898	
<b>Svertinis vidurkis</b>	<b>2009</b>	<b>139573</b>	<b>64466</b>	<b>521623</b>	<b>186089</b>	<b>17717</b>	<b>4025</b>	<b>20306</b>	<b>889333</b>	<b>813</b>
<b>Weighted average</b>	2008	162827	67865	628459	178610	10851	5401	35773	1021921	932

\* Translation of groups into English on page 22

**10 lentelė. Gyvulininkystės kintamosios išlaidos ir visos kintamosios išlaidos, Lt**  
**Table 10. Variable costs of livestock and total variable costs, Lit**

Žemės ūkio bendrovės  
 Agricultural companies

Grupės  Groups	Pašarai / Feedingstuffs						Sėklinimas ir veterin. paslaugos  Veterinary services	Gyvulių drau- dimas  Livestock insu- rance	Kitos gyvulinink. kintamosios išlaidos  Other var. costs of livestock	Išlaidos Costs		Iš viso kintamųjų išlaidų *  Total variable costs *	
	žolėdžiams gyvuliams grazing livestock		kiaulėms pigs		kiti other					iš viso total	1 sut. gyvuliui per 1 LU		
	pirkti  purcha- sed	savos gamybos home grown	pirkti  purcha- sed	savos gamybos home grown	pirkti  purcha- sed	savos gamybos home grown							
A	1	2	3	4	5	6	7	8	9	10	11	12	
Grupavimas pagal bendrą žemės plotą, ha						Grouping according to farm size, ha							
< 501	4729	55264	678997	1916	169124	11482	74258	59964	60867	1116601	2330	1189046	
501–1000	6208	63699	205250	112129	-	-	58160	7017	16663	469126	2022	970006	
> 1000	359631	701834	21335	8321	269362	86365	101725	34041	6777	1589391	2159	3469976	
Grupavimas pagal ŽŪN našumą, balai						Grouping according to land quality, points							
<= 35	13497	164677	454035	22346	-	-	35764	490	15308	706117	1910	930159	
> 35–45	82122	235859	366937	1968	489165	112940	82329	61790	63904	1497014	2164	2525874	
> 45–48	144363	423207	-	-	-	-	46992	13722	14580	642864	2586	1274403	
> 48	357848	460395	272853	121362	-	-	151270	52107	909	1416744	2293	3004274	
Grupavimas pagal ūkininkavimo tipą						Grouping according to types of farming **							
Augalininkystės	60852	135743	18490	7212	-	-	13737	2396	1559	239989	1615	1384575	
Daržininkystės, sodininkystės	-	206	-	-	-	-	-	-	-	206	-	103261	
Mišrus augalininkystės, kiaulių–paukščių	-	-	1502928	136317	848395	195880	217699	115561	109304	3126084	2295	3284029	
Mišr. augalininkystės – žolėdžių gyvulių	435219	932928	1137	20337	-	-	124123	46646	23860	1584250	2266	2860862	
Grupavimas pagal ekonominį dydį, EDV						Grouping according to economic size, ESU							
< 100	10142	96110	50786	-	-	-	3921	-	38	160997	1441	243832	
100–< 250	11627	145266	181842	14252	151812	10306	55267	23289	56180	649841	2313	1078667	
>= 250	328603	562751	520957	70547	251922	80773	142064	64382	15939	2037938	2210	3754171	
<b>Svertinis vidurkis</b>	<b>2009</b>	<b>142447</b>	<b>307735</b>	<b>294828</b>	<b>34572</b>	<b>161599</b>	<b>37310</b>	<b>80477</b>	<b>35437</b>	<b>27836</b>	<b>1122241</b>	<b>2196</b>	<b>2011574</b>
<b>Weighted average</b>	2008	213014	257744	416861	23961	218645	25300	75193	31989	17742	1280449	2505	2302370

\* Iš viso augalininkystės (9 l.) + gyvulininkystės kintamųjų išlaidų / Total variable costs of crops (t. 9) + livestock

\*\* Translation of groups into English on page 22

**11 lentelė. Pastoviosios ir visos išlaidos, Lt**  
**Table 11. Fixed costs and total production costs, Lit**

Žemės ūkio bendrovės  
 Agricultural companies

Grupės	Degalai	Elektros energija	Pastatų remontas ir priežiūra	Technikos remontas ir priežiūra	Pastatų, technikos draudimas	Kitos pridėtinės išlaidos	Žemės mokestis	Kiti mokesčiai	Nusidėvėjimas	Žemės nuoma	Pastatų, įrengimų nuoma	Darbo užmokestis	Palūkanos	Iš viso pastoviųjų išlaidų	Iš viso išlaidų ūkyje*	
Groups	Fuel	Electricity	Mainten. of buildings	Mainten. of machinery	Insurance	Other overheads	Land tax	Other taxes	Depreciation	Land rent	Rent of build., equipm.	Wages paid	Interest	Total fixed costs	Total production costs*	
A	1	2	3	4	5	6	7	8	9	10	11	12	13	14	15	
Grupavimas pagal bendrą žemės plotą, ha																
Grouping according to farm size, ha																
< 501	67895	71806	38540	37922	8810	95187	951	3622	218797	9928	7917	349916	53404	964695	2153741	
501–1000	150992	42592	27085	74317	9676	45776	1989	5444	296403	79859	1243	376508	26729	1138613	2108619	
> 1000	470647	157464	25142	213470	20968	159110	9055	23554	866144	274832	6546	1384936	131099	3742967	7212943	
Grupavimas pagal ŽŪN našumą, balai																
Grouping according to land quality, points																
<= 35	126933	74057	39040	73152	8879	84205	1194	3598	233094	35287	2530	473267	43491	1198727	2128886	
> 35–45	283180	110938	30854	140064	18712	96213	8152	11412	638602	117180	7547	776185	86962	2326001	4851875	
> 45–48	220737	52660	6684	85899	10782	27661	4249	908	263607	110855	9543	715078	36744	1545407	2819810	
> 48	338644	137204	39652	150069	14220	208209	2414	29856	733047	267547	2594	1058224	126912	3108592	6112866	
Grupavimas pagal ūkininkavimo tipą																
Grouping according to types of farming **																
Augalininkystės	268096	59038	16724	118505	17780	93232	5389	20978	507318	168735	1056	594797	69001	1940649	3325224	
Daržininkystės, sodininkystės	52287	30932	1677	13450	5295	118897	566	5375	178423	10137	-	346982	25568	789589	892850	
Mišrus augalininkystės, kiaulių–paukščių	140928	150708	79772	73644	7052	135213	1789	3679	440015	27790	15684	643135	40459	1759868	5043897	
Mišr. augalininkystės – žolėdžių gyvulių	357935	146663	27919	179535	14913	103197	5921	4676	614201	188580	7928	1266745	132659	3050872	5911734	
Grupavimas pagal ekonominį dydį, EDV																
Grouping according to economic size, ESU																
< 100	59228	22065	16286	41471	7758	21487	627	827	140753	21246	5091	151753	51801	540393	784225	
100–< 250	152438	64982	24684	70028	10895	85841	2409	6401	233457	66602	3587	492121	31077	1244522	2323189	
>= 250	426689	163867	42295	195071	19379	167920	8049	22338	901502	246484	7597	1305387	129620	3636198	7390369	
<b>Svertinis vidurkis</b>	<b>2009</b>	<b>246474</b>	<b>96949</b>	<b>30220</b>	<b>115808</b>	<b>13751</b>	<b>106388</b>	<b>4371</b>	<b>11833</b>	<b>490508</b>	<b>131568</b>	<b>5559</b>	<b>757651</b>	<b>76161</b>	<b>2087241</b>	<b>4098815</b>
<b>Weighted average</b>	2008	355056	95467	29481	122680	14688	144596	4873	377437	135232	3268	835455	67069	2187764	4490134	

\* Iš viso kintamųjų (10 l.) + pastoviųjų išlaidų / total variable costs (t. 10) + total fixed costs



**12 lentelė. Pelnas, Lt**  
**Table 12. Farm Net Income, Lit**

Žemės ūkio bendrovės  
Agricultural companies

Grupės <i>Groups</i>	Bendroji produkcija <i>Total output</i>		Išlaidos <i>Total input</i>	Bendrasis pelnas <i>Gross profit</i>	Subsidijos <i>Subsidies</i>	Bendrasis pelnas ir subsidijos <i>Farm Net Income</i>	
	iš viso <i>total</i>	1 Lt išlaidų <i>per 1 Lit</i> <i>costs</i>				iš viso <i>total</i>	1 Lt išlaidų <i>per 1 Lit</i> <i>costs</i>
A	1	2	3	4	5	6	7
Grupavimas pagal <b> bendrą žemės plotą, ha</b>				Grouping according to <b> farm size, ha</b>			
< 501	2150579	1,0	2153741	-3162	259410	256248	0,12
501–1000	1768658	0,8	2108619	-339961	508606	168645	0,08
> 1000	6231027	0,9	7212943	-981916	1336863	354947	0,05
Grupavimas pagal <b> ŽŪN našumą, balai</b>				Grouping according to <b> land quality, points</b>			
<= 35	1686084	0,8	2128886	-442802	471650	28848	0,01
> 35–45	4680730	1,0	4851875	-171145	901228	730083	0,15
> 45–48	1958573	0,7	2819810	-861237	560174	-301063	-0,11
> 48	5499685	0,9	6112866	-613181	955765	342584	0,06
Grupavimas pagal <b> ūkininkavimo tipą</b>				Grouping according to <b> types of farming *</b>			
Augalininkystės	2479893	0,7	3325224	-845331	815507	-29824	-0,01
Daržininkystės, sodininkystės	669041	0,7	892850	-223809	155297	-68512	-0,08
Mišrus augalininkystės, kiaulių–paukščių	5953920	1,2	5043897	910023	377591	1287614	0,26
Mišr. augalininkystės – žolėdžių gyvulių	4975313	0,8	5911734	-936421	1107189	170768	0,03
Grupavimas pagal <b> ekonominį dydį, EDV</b>				Grouping according to <b> economic size, ESU</b>			
< 100	440713	0,6	784225	-343512	250348	-93164	-0,12
100–< 250	1970768	0,8	2323189	-352421	455297	102876	0,04
>= 250	6739413	0,9	7390369	-650956	1257623	606667	0,08
<b>Svertinis vidurkis</b>	<b>2009</b>	<b>0,9</b>	<b>4098815</b>	<b>-474064</b>	<b>744514</b>	<b>270450</b>	<b>0,07</b>
<b>Weighted average</b>	2008	1,0	4490134	82558	614003	696561	0,16

\* Translation of groups into English on page 22

**13 lentelė. Veiklos rezultatai 1 ha ŽŪN, Lt**  
**Table 13. Farming results per 1 ha UAA, Lit**

Žemės ūkio bendrovės  
 Agricultural companies

Grupės	Bendroji produkcija	Išlaidos	Bendrasis pelnas	Subsidijos	Bendrasis pelnas ir subsidijos
Groups	Total output	Total inputs	Gross profit	Subsidies	Farm Net Income
A	1	2	3	4	5
Grupavimas pagal <b>bendrą žemės plotą</b> , ha			Grouping according to <b>farm size</b> , ha		
< 501	9911	9925	-15	1195	1180
501–1000	2450	2921	-471	704	233
> 1000	2927	3388	-461	628	167
Grupavimas pagal <b>ŽŪN našumą</b> , balai			Grouping according to <b>land quality</b> , points		
<= 35	2659	3358	-698	744	46
> 35–45	3799	3938	-139	732	593
> 45–48	1858	2675	-817	531	-286
> 48	3906	4342	-435	679	244
Grupavimas pagal <b>ūkininkavimo tipą</b>			Grouping according to <b>types of farming</b> *		
Augalininkystės	1867	2504	-637	614	-23
Daržininkystės, sodininkystės	4316	5760	-1444	1002	-442
Mišrus augalininkystės, kiaulių–paukščių	22383	18962	3421	1420	4841
Mišr. augalininkystės – žolėdžių gyvulių	3025	3594	-569	673	104
Grupavimas pagal <b>ekonominį dydį</b> , EDV			Grouping according to <b>economic size</b> , ESU		
< 100	1211	2154	-944	688	-256
100–< 250	3263	3846	-583	754	171
>= 250	3527	3867	-341	658	317
<b>Svertinis vidurkis</b>	<b>2009</b>	<b>3313</b>	<b>3747</b>	<b>-433</b>	<b>681</b>
<b>Weighted average</b>	2008	4168	4093	75	560

\* Translation of groups into English on page 22

**14 lentelė. Veiklos rezultatai 1 EDV, Lt**  
**Table 14. Farming results per 1 ESU, Lit**

Žemės ūkio bendrovės  
 Agricultural companies

Grupės	Bendroji produkcija	Išlaidos	Bendrasis pelnas	Subsidijos	Bendrasis pelnas ir subsidijos
Groups	Total output	Total inputs	Gross profit	Subsidies	Farm Net Income
A	1	2	3	4	5
Grupavimas pagal <b>bendrą žemės plotą</b> , ha			Grouping according to <b>farm size</b> , ha		
< 501	15584	15607	-23	1880	1857
501–1000	10107	12049	-1942	2906	964
> 1000	11735	13584	-1849	2518	669
Grupavimas pagal <b>ŽŪN našumą</b> , balai			Grouping according to <b>land quality</b> , points		
<= 35	10739	13560	-2821	3004	183
> 35–45	13335	13823	-488	2568	2080
> 45–48	8705	12532	-3827	2490	-1337
> 48	12528	13925	-1397	2177	780
Grupavimas pagal <b>ūkininkavimo tipą</b>			Grouping according to <b>types of farming</b> *		
Augalininkystės	8464	11349	-2885	2783	-102
Daržininkystės, sodininkystės	5575	7440	-1865	1294	-571
Mišrus augalininkystės, kiaulių–paukščių	22900	19400	3500	1452	4952
Mišr. augalininkystės – žolėdžių gyvulių	12165	14454	-2289	2707	418
Grupavimas pagal <b>ekonominį dydį</b> , EDV			Grouping according to <b>economic size</b> , ESU		
< 100	6296	11203	-4907	3576	-1331
100–< 250	11458	13507	-2049	2647	598
>= 250	12621	13840	-1219	2355	1136
<b>Svertinis vidurkis</b>	<b>2009</b>	<b>12083</b>	<b>13663</b>	<b>-1580</b>	<b>2482</b>
<b>Weighted average</b>	2008	15141	14868	273	2033

\* Translation of groups into English on page 22

**15 lentelė. Žemės ūkio turtas metų pradžioje, Lt**  
**Table 15. Agricultural assets at the beginning of the year, Litas**

**Žemės ūkio bendrovės**  
**Agricultural companies**

Grupės <i>Groups</i>	Nuosava žemė <i>Own land</i>	Gamybiniai pastatai <i>Farm buildings</i>	Kvotos <i>Quota</i>	Augalininkystės atsargos <i>Stocks in store</i>	Veisliniai gyvuliai <i>Breeding livestock</i>	Kiti gyvuliai <i>Other livestock</i>	Iš viso gyvulių <i>Livestock total</i>	Traktoriai <i>Tractors</i>	Kombainai <i>Harvesters</i>	ŽŪ mašinos, transp. priemonės <i>Agricultural machinery</i>	Įrenginiai, inventoriai <i>Equipment</i>	Kitas žŪ turtas <i>Other agricult. assets</i>	Nuosavas ŽŪ turtas <i>Own agricultural assets</i>		
													iš viso total	1 ha ŽŪN per 1 ha UAA	
A	1	2	3	4	5	6	7	8	9	10	11	12	13	14	
Grupavimas pagal bendrą žemės plotą, ha														Grouping according to farm size, ha	
< 501	11407	520811	40179	129251	232320	401526	633846	266724	45982	394030	406398	83316	2531944	11668	
501–1000	138881	275304	59081	448714	103436	205942	309378	377833	323795	312488	366581	83989	2696044	3734	
> 1000	497642	1633212	1462134	1396325	1244676	457011	1701687	835843	722905	1285288	621584	682111	10838731	5091	
Grupavimas pagal ŽŪN našumą, balai														Grouping according to land quality, points	
<= 35	8626	594966	124400	329579	309573	319407	628980	352631	139979	569192	43253	33428	2825034	4456	
> 35–45	318205	621544	492266	693698	442900	481309	924209	575488	506049	745905	755079	657000	6289443	5105	
> 45–48	180322	794225	541371	503473	648816	132089	780905	391483	251601	483077	222960	297291	4446708	4219	
> 48	392790	1622907	1268181	1279956	1030356	458848	1489204	708077	571454	1018429	747482	138491	9236971	6560	
Grupavimas pagal ūkininkavimo tipą														Grouping according to types of farming *	
Augalininkystės	284798	583758	234127	682255	205913	166590	372503	630261	611022	744281	203953	110921	4457879	3357	
Daržininkystės, sodininkystės	8179	213370	-	220832	-	538	538	162633	155953	174171	367323	215139	1518138	9794	
Mišrus augalininkystės, kiaulių–paukščių	111926	674215	-	147025	356331	990623	1346954	173018	43432	291363	1299240	116758	4203931	15804	
Mišr. augalininkystės – žolėdžių gyvulių	321550	1789474	1853644	1331498	1619286	401415	2020701	706154	330667	1176617	393200	839206	10762711	6543	
Grupavimas pagal ekonominį dydį, EDV														Grouping according to economic size, ESU	
< 100	38886	533317	68594	163293	79610	162983	242593	306017	102359	488382	28947	13666	1986054	5456	
100–< 250	77250	234365	112018	417791	241508	209347	450855	321526	222091	280842	396804	119896	2633438	4360	
>= 250	476533	1654111	1302629	1244954	1162332	619685	1782017	802675	673655	1229512	780146	645439	10591671	5542	
<b>Svertinis vidurkis</b>	<b>2009</b>	<b>234437</b>	<b>883982</b>	<b>595516</b>	<b>706960</b>	<b>588716</b>	<b>369441</b>	<b>958157</b>	<b>517342</b>	<b>383954</b>	<b>716535</b>	<b>478752</b>	<b>315176</b>	<b>5790811</b>	<b>5293</b>
<b>Weighted average</b>	2008	273677	621503	564494	626328	503944	334814	838758	469851	349199	624226	344907	196776	4909719	4476

\* Translation of groups into English on page 22

16 lentelė. Žemės ūkio turtas metų pabaigoje, Lt  
Table 16. Agricultural assets at the end of the year, Litas

Žemės ūkio bendrovės  
Agricultural companies

Grupės Groups	Nuosava žemė Own land	Gamybiniai pastatai Farm buildings	Kvotos Quota	Augalininkystės atsargos Stocks in store	Veisliniai gyvuliai Breeding livestock	Kiti gyvuliai Other livestock	Iš viso gyvulių Livestock, total	Traktoriai Tractors	Kombainai Harvesters	ŽŪ mašinos, transp. priemonės Agricultural machinery	Įrenginiai, inventoriai Equipment	Kitas ŽŪ turtas Other agricult. assets	Nuosavas ŽŪ turtas Own agricultural assets		
													iš viso total	1 ha ŽŪN per 1 ha UAA	
A	1	2	3	4	5	6	7	8	9	10	11	12	13	14	
Grupavimas pagal bendrą žemės plotą, ha														Grouping according to farm size, ha	
< 501	14053	559916	40179	113432	189709	418212	607921	221825	82111	391810	344384	98269	2473900	11400	
501–1000	195459	325505	63391	369261	108713	198156	306869	361600	341263	400175	298293	53446	2715262	3761	
> 1000	600086	1961388	1368479	1411186	1256177	450690	1706867	704687	543385	1227096	738468	288770	10550412	4956	
Grupavimas pagal ŽŪN našumą, balai														Grouping according to land quality, points	
<= 35	80420	575475	126511	286992	264074	307797	571871	282660	115027	475193	42044	42963	2599156	4100	
> 35–45	348708	1170194	476489	737207	490167	549079	1039246	524440	408713	851996	782445	207354	6546792	5314	
> 45–48	195609	727349	541371	324014	617326	111296	728622	300198	209284	563977	113943	298372	4002739	3798	
> 48	502027	1581957	1139087	1319243	1000083	397249	1397332	627132	545685	902333	823295	98347	8936438	6347	
Grupavimas pagal ūkininkavimo tipą														Grouping according to types of farming *	
Augalininkystės	371506	586343	201230	743383	237690	140707	378397	549111	482288	641130	213308	91124	4257820	3206	
Daržininkystės, sodininkystės	17320	417903	-	202622	-	538	538	151179	135539	253389	354341	229709	1762540	11371	
Mišrus augalininkystės, kiaulių–paukščių	131423	673711	-	96180	277677	1055244	1332921	170808	173012	457279	1199780	157390	4392504	16513	
Mišr. augalininkystės – žolėdžių gyvulių	369515	2290982	1776742	1191100	1589961	402661	1992622	582890	264136	1204582	474474	250987	10398030	6321	
Grupavimas pagal ekonominį dydį, EDV														Grouping according to economic size, ESU	
< 100	43186	513715	68594	120040	85408	185845	271253	224350	80242	261795	25114	26218	1634507	4490	
100–< 250	113214	305142	115139	348420	211693	210000	421693	324527	245738	397879	310955	110773	2693480	4459	
>= 250	576937	1971540	1215038	1278456	1165955	610194	1776149	670828	536483	1238479	873772	271628	10409310	5447	
<b>Svertinis vidurkis</b>	<b>2009</b>	<b>290462</b>	<b>1037968</b>	<b>560460</b>	<b>685588</b>	<b>580153</b>	<b>370524</b>	<b>950677</b>	<b>446918</b>	<b>331538</b>	<b>717277</b>	<b>484237</b>	<b>159701</b>	<b>5664826</b>	<b>5178</b>
<b>Weighted average</b>	2008	308692	755426	488817	707474	553953	374299	928252	579824	427604	699656	474972	149154	5519871	5032

\* Translation of groups into English on page 22

**17 lentelė. Investicijos, Lt**  
**Table 17. Investment, Lit**

Žemės ūkio bendrovės  
Agricultural companies

Grupės <i>Groups</i>	Žemė <i>Land</i>	Gamybiniai pastatai <i>Farm buildings</i>	Traktoriai <i>Tractors</i>	Kombainai <i>Harvesters</i>	ŽŪ mašinos, transp. priemonės <i>Agricultural machinery</i>	Įrenginiai, inventoriai <i>Equipment</i>	Kitos investicijos <i>Other investment</i>	Investicijos <i>Gross investment</i>				Nusidėvėjimas <i>Depreciation</i>	Grynosios investicijos <i>Net investment</i>	
								iš viso <i>total</i>	1 ha ŽŪN <i>per 1 ha UAA</i>	1 EDV <i>per 1 ESU</i>	1000 Lt turto <i>per 1000 Lt assets</i>			
A	1	2	3	4	5	6	7	8	9	10	11	12	13	
Grupavimas pagal bendrą žemės plotą, ha								Grouping according to <i>farm size</i> , ha						
< 501	2646	4297	27326	42792	172488	27886	20490	297925	1373	2159	120	218797	79128	
501–1000	50444	80017	45896	72455	176457	-14081	-23961	387227	536	2213	143	296403	90824	
> 1000	102444	454254	68763	-10148	251730	216093	-369711	713425	335	1344	68	866144	-152719	
Grupavimas pagal ŽŪN našumą, balai								Grouping according to <i>land quality</i> , points						
<= 35	71794	10229	36780	-	177387	5967	16218	318375	502	2028	122	233094	85281	
> 35–45	30494	530631	95569	24341	340636	178204	-432714	767161	623	2186	117	638602	128559	
> 45–48	6621	3302	-19502	-14986	146044	-93354	14598	42723	41	190	11	263607	-220884	
> 48	109237	88116	50090	107558	87984	199740	-27369	615356	437	1402	69	733047	-117691	
Grupavimas pagal ūkininkavimo tipą								Grouping according to <i>types of farming</i> *						
Augalininkystės	82952	40415	83869	11813	180989	39431	-7346	432123	325	1475	101	507318	-75195	
Daržininkystės, sodininkystės	9142	9583	12121	-	94700	75463	19314	220323	1421	1836	125	178423	41900	
Mišrus augalininkystės, kiaulių–paukščių	19498	63544	34128	142076	245159	155550	51855	711810	2676	2738	162	440015	271795	
Mišr. augalininkystės – žolėdžių gyvulių	47954	634373	12497	-7191	254596	130509	-570620	502118	305	1228	48	614201	-112083	
Grupavimas pagal ekonominį dydį, EDV								Grouping according to <i>economic size</i> , ESU						
< 100	4286	270	9135	-6308	22637	4552	12903	47475	130	678	29	140753	-93278	
100–< 250	31529	31019	52741	57210	179464	-24177	-596	327190	542	1902	121	233457	93733	
>= 250	100404	452850	64311	24466	318317	235449	-350780	845017	442	1582	81	901502	-56485	
<b>Svertinis vidurkis</b>	<b>2009</b>	<b>54346</b>	<b>199120</b>	<b>48443</b>	<b>30431</b>	<b>204234</b>	<b>89212</b>	<b>-142652</b>	<b>483134</b>	<b>442</b>	<b>1610</b>	<b>85</b>	<b>490508</b>	<b>-7374</b>
<b>Weighted average</b>	2008	30351	166629	191380	150732	199686	191755	-20249	910284	830	3014	165	377437	532847

\* Translation of groups into English on page 22

**18 lentelė. Balansas metų pradžioje, Lt**  
**Table 18. Balance statement at the beginning of the year, Lit**

Žemės ūkio bendrovės  
 Agricultural companies

Grupės  Groups	Žemės ūkio turtas  Agricultural assets	Grynieji pinigai, banko depozitai  Cash-bank deposits	Kitas finansinis turtas  Other financial assets	Iš viso finansinio turto  Total financial assets	Iš viso turto (1+4)  Total assets	Ilgalaikiai kreditai  Long term loans	Trumpalaikiai kreditai, skolos  Short term loans, debts	Skolos Liabilities		Nuosavas kapitalas (5-8)  Own capital	Ilgalaikis turtas  Fixed assets	Trumpalaikis turtas  Current assets	Likvidumas (12/7)  Liquidity	Mokumas (5/8)  Solvency	
								iš viso (6+7)  Total	1000 Lt turto  per 1000 Lt assets						
A	1	2	3	4	5	6	7	8	9	10	11	12	13	14	
Grupavimas pagal bendrą žemės plotą, ha								Grouping according to farm size, ha							
< 501	2531944	132739	1474433	1607172	4139116	543780	660530	1204310	291	2934806	2001167	2137949	3	3	
501–1000	2696044	94267	495800	590067	3286111	330157	620287	950444	289	2335667	2041388	1244723	2	3	
> 1000	10838731	436383	3245337	3681720	14520451	1521596	3071578	4593174	316	9927277	8985395	5535056	2	3	
Grupavimas pagal ŽŪN našumą, balai								Grouping according to land quality, points							
<= 35	2825034	51625	1368839	1420464	4245498	408206	550203	958409	226	3287089	2176048	2069450	4	4	
> 35–45	6289443	184482	2406875	2591357	8880800	725772	2316602	3042374	343	5838426	5114436	3766364	2	3	
> 45–48	4446708	33076	1351792	1384868	5831576	770695	1068635	1839330	315	3992246	3811146	2020430	2	3	
> 48	9236971	680068	2147941	2828009	12064980	1600663	2031663	3632326	301	8432654	7498167	4566813	2	3	
Grupavimas pagal ūkininkavimo tipą								Grouping according to types of farming *							
Augalininkystės	4457879	114355	1730872	1845227	6303106	686740	1380393	2067133	328	4235973	3609034	2694072	2	3	
Daržininkystės, sodininkystės	1518138	344918	770906	1115824	2633962	492371	204238	696609	264	1937353	1296768	1337194	7	4	
Mišrus augalininkystės, kiaulių–paukščių	4203931	83900	1939036	2022936	6226867	763537	1803407	2566944	412	3659923	3066283	3160584	2	2	
Mišr. augalininkystės – žolėdžių gyvulių	10762711	523925	2544088	3068013	13830724	1371318	2274777	3646095	264	10184629	9029798	4800926	2	4	
Grupavimas pagal ekonominį dydį, EDV								Grouping according to economic size, ESU							
< 100	1986054	65275	699845	765120	2751174	507570	193734	701304	255	2049870	1659778	1091396	6	4	
100–< 250	2633438	131512	879511	1011023	3644461	348495	680848	1029343	282	2615118	2006300	1638161	2	4	
>= 250	10591671	426354	3416589	3842943	14434614	1513555	3105345	4618900	320	9815714	8727032	5707582	2	3	
<b>Svertinis vidurkis</b>	<b>2009</b>	<b>5790811</b>	<b>239686</b>	<b>1891645</b>	<b>2131331</b>	<b>7922142</b>	<b>863610</b>	<b>1582357</b>	<b>2445967</b>	<b>309</b>	<b>5476175</b>	<b>4714410</b>	<b>3207732</b>	<b>2</b>	<b>3</b>
<b>Weighted average</b>	<b>2008</b>	<b>4909719</b>	<b>409328</b>	<b>1797288</b>	<b>2206616</b>	<b>7116335</b>	<b>810945</b>	<b>994223</b>	<b>1805168</b>	<b>254</b>	<b>5311167</b>	<b>3948577</b>	<b>3167758</b>	<b>3</b>	<b>4</b>

\* Translation of groups into English on page 22

**19 lentelė. Balansas metų pabaigoje, Lt**  
**Table 19. Balance statement at the end of the year, Litas**

**Žemės ūkio bendrovės**  
**Agricultural companies**

Grupės <i>Groups</i>	Žemės ūkio turtas <i>Agricultural assets</i>	Gryniesi pinigai, banko depozitai <i>Cash-bank deposits</i>	Kitas finansinis turtas <i>Other financial assets</i>	Iš viso finansinio turto <i>Total financial assets</i>	Iš viso turto (1+4) <i>Total assets</i>	Ilgalaikiai kreditai <i>Long term loans</i>	Trump. kreditai, skolos <i>Short term loans, debts</i>	Skolos <i>Liabilities</i>		Nuosavas kapitalas (5-8) <i>Own capital</i>	Ilgalaikis turtas <i>Fixed assets</i>	Trumpalaikis turtas <i>Current assets</i>	Likvidumas (12/7) <i>Liquidity</i>	Mokumas (5/8) <i>Solvency</i>	
								iš viso (6+7) <i>Total</i>	1000 Lt turto <i>per 1000 Lt assets</i>						
A	1	2	3	4	5	6	7	8	9	10	11	12	13	14	
<b>Grupavimas pagal bendrą žemės plotą, ha</b>														<b>Grouping according to farm size, ha</b>	
< 501	2473900	233578	1270764	1504342	3978242	368398	482103	850501	214	3127741	1942256	2035986	4	5	
501–1000	2715262	200314	316247	516561	3231823	302096	401615	703711	218	2528112	2147845	1083978	3	5	
> 1000	10550412	621501	2971570	3593071	14143483	1194753	2786752	3981505	282	10161978	8688536	5454947	2	4	
<b>Grupavimas pagal ŽŪN našumą, balai</b>														<b>Grouping according to land quality, points</b>	
<= 35	2599156	336794	967078	1303872	3903028	399451	283081	682532	175	3220496	2004367	1898661	7	6	
> 35–45	6546792	270214	2145973	2416187	8962979	460260	2154366	2614626	292	6348353	5260506	3702473	2	3	
> 45–48	4002739	91262	1390353	1481615	5484354	567560	1146844	1714404	313	3769950	3567429	1916925	2	3	
> 48	8936438	792985	1941223	2734208	11670646	1326231	1488316	2814547	241	8856099	7219946	4450700	3	4	
<b>Grupavimas pagal ūkininkavimo tipą</b>														<b>Grouping according to types of farming *</b>	
Augalininkystės	4257820	250485	1556872	1807357	6065177	634787	1234610	1869397	308	4195780	3373730	2691447	2	3	
Daržininkystės, sodininkystės	1762540	284967	717458	1002425	2764965	247862	288334	536196	194	2228769	1559380	1205585	4	5	
Mišrus augalininkystės, kiaulių–paukščių	4392504	342009	1649308	1991317	6383821	408712	1196514	1605226	251	4778595	3241080	3142741	3	4	
Mišr. augalininkystės – žolėdžių gyvulių	10398030	640299	2219139	2859438	13257468	1073629	2055085	3128714	236	10128754	8804269	4453199	2	4	
<b>Grupavimas pagal ekonominį dydį, EDV</b>														<b>Grouping according to economic size, ESU</b>	
< 100	1634507	80905	639715	720620	2355127	404155	238787	642942	273	1712185	1328622	1026505	4	4	
100–< 250	2693480	180689	696547	877236	3570716	257571	526260	783831	220	2786885	2135060	1435656	3	5	
>= 250	10409310	699576	3072118	3771694	14181004	1180617	2666446	3847063	271	10333941	8520660	5660344	2	4	
<b>Svertinis vidurkis</b>	<b>2009</b>	<b>5664826</b>	<b>374559</b>	<b>1667458</b>	<b>2042017</b>	<b>7706843</b>	<b>669965</b>	<b>1351744</b>	<b>2021709</b>	<b>262</b>	<b>5685134</b>	<b>4608714</b>	<b>3098129</b>	<b>2</b>	<b>4</b>
<b>Weighted average</b>	<b>2008</b>	<b>5519871</b>	<b>251358</b>	<b>1718550</b>	<b>1969908</b>	<b>7489779</b>	<b>853525</b>	<b>1449778</b>	<b>2303303</b>	<b>308</b>	<b>5186476</b>	<b>4438098</b>	<b>3051681</b>	<b>2</b>	<b>3</b>

\* Translation of groups into English on page 22



**20 lentelė. Pajamos už parduotą augalininkystės produkciją, Lt**  
**Table 20. Income from crop production, Lit**

Žemės ūkio bendrovės  
 Agricultural companies

Grupės  Groups	Kviečiai  Wheat	Rugiai  Rye	Miežiai  Barley	Avižos  Oats	Kviet-rugiai  Triticale	Grūdinių augalų mišinys  Grain mix	Grikliai  Buck-wheat	Ankšt. augalai grūdams  Protein crops	Cukriniai runkeliai  Sugar beet	Rapsai  Rape	Vaisiai, daržovės  Vegetables, fruits	Kita augalininkystės produkcija  Other crop production	Pajamos Income		
													iš viso  total	1 ha ŽŪN  per 1 ha UAA	
A	1	2	3	4	5	6	7	8	9	10	11	12	13	14	
Grupavimas pagal bendrą žemės plotą, ha													Grouping according to farm size, ha		
< 501	11818	18753	2661	2676	1652	831	-	53	6206	10168	171465	7119	233402	1076	
501–1000	259375	33709	117028	-	68875	92	-	14213	9841	253896	23093	16721	796843	1104	
> 1000	1058869	38104	369821	5238	85517	-	10966	38506	144795	682551	-	36982	2471349	1161	
Grupavimas pagal ŽŪN našumą, balai													Grouping according to land quality, points		
<= 35	49974	59819	28673	7404	5774	1169	17600	14852	-	82923	16362	15976	300526	474	
> 35–45	387346	33054	253391	1140	55892	-	-	28404	73944	416627	67336	12192	1329326	1079	
> 45–48	374988	-	120759	3996	89218	-	-	952	-	209510	23789	1	823213	781	
> 48	1157536	21243	263903	-	65458	108	-	24071	154790	590743	143365	57088	2478305	1760	
Grupavimas pagal ūkininkavimo tipą													Grouping according to types of farming *		
Augalininkystės	600738	65598	276042	4008	81231	526	9504	29612	79249	514666	14164	25111	1700449	1280	
Daržininkystės, sodininkystės	11230	36	1967	804	-	736	-	-	-	-	592335	24592	631700	4075	
Mišrus augalininkystės, kiaulių–paukščių	1291	-	798	-	480	-	-	191	-	51440	-	6062	60262	227	
Mišr. augalininkystės – žolėdžių gyvulių	812347	3951	198026	4026	60975	-	-	20958	96056	368058	-	24619	1589016	966	
Grupavimas pagal ekonominį dydį, EDV													Grouping according to economic size, ESU		
< 100	50779	30523	18842	3979	18222	1006	-	397	-	1264	27298	909	153219	421	
100–< 250	200461	24429	102972	209	66565	258	-	10344	12700	182841	155597	18000	774376	1282	
>= 250	962948	35637	321944	4899	56926	-	10256	35812	135420	647051	-	34587	2245480	1175	
<b>Svertinis vidurkis</b>	<b>2009</b>	<b>484711</b>	<b>30335</b>	<b>176032</b>	<b>2935</b>	<b>52506</b>	<b>307</b>	<b>4243</b>	<b>18808</b>	<b>60822</b>	<b>337051</b>	<b>64499</b>	<b>21301</b>	<b>1253550</b>	<b>1146</b>
<b>Weighted average</b>	2008	768649	30708	335847	1653	53814	3041	95	9911	55160	542769	81285	33418	1916350	1747

\* Translation of groups into English on page 22

**21 lentelė. Pajamos už parduotą gyvulininkystės produkciją ir visos pajamos, Lt**  
**Table 21. Income from livestock production and total income, Lit**

Žemės ūkio bendrovės  
 Agricultural companies

Grupės	Galvijai, galvijiena	Kiaulės, kiauliena	Paukščiai, paukštiena	Pienas	Kiaušiniai	Kita gyvulininkystės produkcija	Iš viso gyvulininkystės produkcijos	Kita produkcija	Iš viso pajamų*	Subsidijos	Iš viso pajamų ir subsidijų (9+10)	
Groups	Fattening cattle	Fattening pigs	Poultry	Milk	Eggs	Other livestock production	Total livestock production	Other outputs	Income without subsidies *	Subsidies	Total income	
A	1	2	3	4	5	6	7	8	9	10	11	
Grupavimas pagal bendrą žemės plotą, ha						Grouping according to farm size, ha						
< 501	24699	1554768	7049	43724	381202	1626	2013068	115046	2361516	259410	2620926	
501–1000	30218	596854	-	57279	-	1	684352	139201	1620396	508606	2129002	
> 1000	318459	12223	12306	1574576	764035	1443	2683042	214434	5368825	1336863	6705688	
Grupavimas pagal ŽŪN našumą, balai						Grouping according to land quality, points						
<= 35	75832	1233848	-	174012	-	2288	1485980	44487	1830993	471650	2302643	
> 35–45	106718	708155	21652	515659	1286321	779	2639284	211700	4180310	901228	5081538	
> 45–48	114799	-	-	673122	-	271	788192	98723	1710128	560174	2270302	
> 48	272727	698687	-	1264090	-	1055	2236559	256696	4971560	955765	5927325	
Grupavimas pagal ūkininkavimo tipą						Grouping according to types of farming **						
Augalininkystės	108459	10594	-	224877	-	1089	345019	130589	2176057	815507	2991564	
Daržininkystės, sodininkystės	-	-	-	-	-	-	-	48806	680506	155297	835803	
Mišrus augalininkystės, kiaulių–paukščių	-	3607044	37553	-	2230964	-	5875561	271602	6207425	377591	6585016	
Mišr. augalininkystės – žolėdžių gyvulių	345243	14644	-	2036153	-	2352	2398392	170972	4158380	1107189	5265569	
Grupavimas pagal ekonominį dydį, EDV						Grouping according to economic size, ESU						
< 100	40979	96489	-	78389	-	2648	218505	29152	400876	250348	651224	
100–< 250	43763	453143	6327	161363	342182	-	1006778	88338	1869492	455297	2324789	
>= 250	277474	1218991	11510	1359488	714565	1348	3583376	291644	6120500	1257623	7378123	
<b>Svertinis vidurkis</b>	<b>2009</b>	<b>139867</b>	<b>695664</b>	<b>7153</b>	<b>639730</b>	<b>424945</b>	<b>1110</b>	<b>1908469</b>	<b>160115</b>	<b>3322134</b>	<b>744514</b>	<b>4066648</b>
<b>Weighted average</b>	2008	120073	760577	5176	774938	406890	311	2067965	140084	4124399	614003	4738402

\* Pajamos iš augalininkystės (20 l.) ir gyvulininkystės produkcijos + kita produkcija / income from crop (t. 20) and livestock production+other outputs

\*\* Translation of groups into English on page 22

**22 lentelė. Vidutinis metinis darbuotojų skaičius ir darbo sąnaudos**  
**Table 22. Average annual number of employees and labour input**

Žemės ūkio bendrovės  
 Agricultural companies

Grupės <i>Groups</i>	Darbuotojų skaičius (3+4+5)  <i>Number of employees</i>	Iš jų bendrovės nariai  <i>Of which share- holders</i>	Darbuotojai pagal amžiaus grupes <i>Employees by age groups</i>			Darbo valandos <i>Labour input, h</i>					
			< 35 m. <i>under 35</i>	35-60 m. <i>35-60 years</i>	pensi- ninkai <i>pensio- ners</i>	iš viso (7+8+9)  <i>total</i>	augali- ninkystė  <i>crop production</i>	gyvuli- ninkystė  <i>livestock production</i>	kita veikla  <i>other activities</i>	iš viso sutar- tinių darbuotojų  <i>AWU</i>	
A	1	2	3	4	5	6	7	8	9	10	
Grupavimas pagal bendrą žemės plotą, ha						Grouping according to farm size, ha					
< 501	24	2	4	19	1	37992	14057	20202	3733	18,7	
501–1000	28	13	6	20	2	44467	25321	12859	6287	21,8	
> 1000	74	23	15	57	2	123901	53850	52685	17366	60,9	
Grupavimas pagal ŽŪN našumą, balai						Grouping according to land quality, points					
<= 35	32	12	4	26	2	53938	19010	24451	10477	26,5	
> 35–45	45	13	10	33	2	73882	31776	32542	9564	36,3	
> 45–48	46	10	8	37	1	67791	35166	19988	12637	33,3	
> 48	54	18	12	40	2	95607	45315	43585	6707	47,0	
Grupavimas pagal ūkininkavimo tipą						Grouping according to types of farming *					
Augalininkystės	37	13	9	27	1	57611	35478	8535	13598	28,3	
Daržininkystės, sodininkystės	30	5	5	24	1	40179	37649	-	2530	19,7	
Mišrus augalininkystės, kiaulių–paukščių	33	2	7	25	1	59921	3597	52229	4095	29,4	
Mišr. augalininkystės – žolėdžių gyvulių	69	25	10	57	2	120523	46497	64182	9844	59,2	
Grupavimas pagal ekonominį dydį, EDV						Grouping according to economic size, ESU					
< 100	16	2	3	13	-	20660	9804	6042	4814	10,1	
100–< 250	34	14	5	27	2	56546	31535	17462	7549	27,8	
>= 250	68	19	15	51	2	114401	44902	55357	14142	56,2	
<b>Svertinis vidurkis</b>	<b>2009</b>	<b>45</b>	<b>13</b>	<b>9</b>	<b>34</b>	<b>2</b>	<b>73002</b>	<b>32537</b>	<b>30759</b>	<b>9706</b>	<b>35,9</b>
<b>Weighted average</b>	2008	47	11	10	35	2	76059	36950	29555	9554	37,4

\* Translation of groups into English on page 22

