



LIETUVOS AGRARINĖS EKONOMIKOS INSTITUTAS
LITHUANIAN INSTITUTE OF AGRARIAN ECONOMICS

ŪKIŲ VEIKLOS REZULTATAI

(ŪADT tyrimo duomenys)

2010

FADN SURVEY RESULTS

Vilnius 2011

Ūkių veiklos rezultatai (ŪADT tyrimo duomenys) 2009. – Vilnius: Lietuvos agrarinės ekonomikos institutas, 2011. – 108 p.: iliustr., lent. – Santr. angl.

Leidinyje parengtas pagal 1300 ūkininkų ūkių ir 48 bendrovių, užsiimančių žemės ūkio veikla, tvarkiusių buhalterinę apskaitą bei teikusių informaciją apie savo gamybinę ir finansinę veiklą, duomenis. Leidinyje yra 50 statistinių lentelių, kuriose pateikiami vidutiniai svertiniai ūkių veiklos rodikliai.

Leidinį parengė Lietuvos agrarinės ekonomikos instituto Ūkių veiklos rezultatų tyrimų skyriaus darbuotojai: A. Aidukas, R. Būdvytienė, R. Daunytė, J. Grigalienė, V. Kučas, A. Kuodys, M. Palionienė, R. Ragaišytė. Redaktorė K. Petkevičienė.

Pirminius ūkininkų ūkių duomenis surinko Lietuvos žemės ūkio konsultavimo tarnyba.

Naudojant leidinio duomenis, būtina nurodyti duomenų šaltinį.

Reproduction and quoting are authorized provided the source is acknowledged.

2011-11-12. 13,5 sp.l. Užsakymo Nr. VPS090215

Išleido Lietuvos agrarinės ekonomikos institutas, V. Kudirkos g. 18, LT-03105 Vilnius

Spausdino AB „Spauda“, Laisvės pr. 60, LT-05120 Vilnius

Tiražas 1350 egz.

Kaina sutartinė

TURINYS

TABLE OF CONTENTS

Įvadas	6
Europos Sąjungos šalių ūkių apskaitos duomenų tinklas	7
Europos Sąjungos ūkių tipologija	8
Lietuvos ūkių apskaitos duomenų tinklo respondentiniai ūkiai	14
Sąvokos	18
<i>English summary</i>	21
I. ŪKININKŲ ŪKIŲ DUOMENYS	
<i>DATA OF FAMILY FARMS</i>	23
1. Ūkių skaičius, žemės naudojimas ir ūkininko amžius	
<i>Land use and farmer's age</i>	24
2. Ariamosios žemės naudojimas	
<i>Use of arable land</i>	26
3. Augalų derlingumas	
<i>Crop yields</i>	28
4. Augalininkystės produkcijos pardavimo kainos	
<i>Sale prices of crop production</i>	30
5. Gyvulių, gyvulininkystės produkcijos pardavimo kainos ir pieno gamybos rodikliai	
<i>Sale prices of livestock and their production, milk indicators</i>	32
6. Vidutinis gyvulių skaičius	
<i>Average number of livestock</i>	34
7. Augalininkystės produkcija	
<i>Output crops</i>	36
8. Gyvulininkystės, kita ir bendroji produkcija	
<i>Output livestock, other outputs and total output</i>	38
9. Subsidijos, išmokos, kompensacijos	
<i>Subsidies</i>	40
10. Augalininkystės kintamosios išlaidos	
<i>Variable costs of crops</i>	42
11. Gyvulininkystės ir visos kintamosios išlaidos	
<i>Livestock and total variable costs</i>	44
12. Pastoviosios ir visos išlaidos	
<i>Fixed costs and total production costs</i>	46

13. Pelnas	
<i>Total gross margin and family farm income</i>	48
14–15. Veiklos rezultatai 1 ha ŽŪN ir 1000 eurų ekonominio dydžio	
<i>Farming results per 1 ha UAA and 1000 Euro economic size</i>	50
16–17. Žemės ūkio turtas metų pradžioje ir pabaigoje	
<i>Agricultural assets at the beginning and end of the year</i>	54
18. Investicijos	
<i>Investments</i>	58
19–20. Balansas metų pradžioje ir pabaigoje	
<i>Balance statement at the beginning and end of the year</i>	60
21. Pajamos už parduotą augalininkystės produkciją	
<i>Income from crop production</i>	64
22. Pajamos už parduotą gyvulininkystės produkciją ir visos pajamos be subsidijų	
<i>Income from livestock production and total income without subsidies</i>	66
23. Pinigų judėjimas	
<i>Cash – flow indicators</i>	68
24. Ūkyje pagamintos ir asmeninėms reikmėms suvartotos produkcijos vertė	
<i>Private consumption of own production</i>	70
25. Darbo sąnaudos ūkyje	
<i>Labour input</i>	72
26. Grynasis pelnas	
<i>Net profit</i>	74
27–28. Standartiniai ŪADT rezultatai	
<i>Standard results</i>	76
II. ŽEMĖS ŪKIO BENDROVIŲ DUOMENYS	
<i>DATA OF AGRICULTURAL COMPANIES</i>	85
1. Žemės naudojimas	
<i>Land use</i>	86
2. Ariamosios žemės naudojimas	
<i>Use of arable land</i>	87
3. Augalų derlingumas	
<i>Crop yields</i>	88
4. Augalininkystės ir gyvulininkystės produkcijos pardavimo kainos	
<i>Sale prices of crop and livestock production</i>	89
5. Vidutinis gyvulių skaičius	
<i>Average number of livestock</i>	90

6. Augalininkystės produkcija	
<i>Output crops</i>	91
7. Gyvulininkystės, kita ir bendroji produkcija	
<i>Output livestock, other outputs and total output</i>	92
8. Subsidijos, išmokos, kompensacijos	
<i>Subsidies</i>	93
9. Augalininkystės kintamosios išlaidos	
<i>Variable costs of crops</i>	94
10. Gyvulininkystės ir visos kintamosios išlaidos	
<i>Livestock and total variable costs</i>	95
11. Pastoviosios ir visos išlaidos	
<i>Fixed costs and total production costs</i>	96
12. Pelnas	
<i>Total gross margin and farm income</i>	97
13–14. Veiklos rezultatai 1 ha ŽŪN ir 1000 eurų ekonominio dydžio	
<i>Farming results per 1 ha UAA and 1000 Euro economic size</i>	98
15–16. Žemės ūkio turtas metų pradžioje ir pabaigoje	
<i>Agricultural assets at the beginning and end of the year</i>	100
17. Investicijos	
<i>Investment</i>	102
18–19. Balansas metų pradžioje ir pabaigoje	
<i>Balance statement at the beginning and end of the year</i>	103
20. Pajamos už parduotą augalininkystės produkciją	
<i>Income from crop production</i>	105
21. Pajamos už parduotą gyvulininkystės produkciją ir visos pajamos	
<i>Income from livestock production and total income</i>	106
22. Vidutinis metinis darbuotojų skaičius ir darbo sąnaudos	
<i>Average annual number of employees and labour input</i>	107

ĮVADAS

Lietuvos žemės ūkio produkcijos gamintojų, įtrauktų į Ūkių apskaitos duomenų tinklą (ŪADT), veiklos apskaitos rezultatų tyrimo duomenys skelbiami nuo 1996 m. kasmetiniuose leidiniuose. 2011 metų leidinys parengtas pagal 1300 ūkininkų ūkių ir 48 bendrovių, užsiimančių žemės ūkio veikla, tvarkiusių buhalterinę apskaitą bei teikusių informaciją apie savo gamybinę ir finansinę veiklą, duomenis. Respondentiniai ūkiai apima visas šalies savivaldybes, skirtingas gamtines zonas ir atspindi įvairias ūkininkavimo sąlygas. Leidinyje pateikiami vidutiniai svertiniai ūkių veiklos rodikliai.

Europos Sąjungos (ES) ŪADT sistema veikia jau nuo 1965 m., tačiau ji nuolat tobulinama atsižvelgiant į ES bendrąją žemės ūkio politiką. Kiekviena ES šalis narė privalo savo ūkių duomenis teikti ŪADT.

Lietuva įsipareigojusi Europos Komisijai (EK) teikti 1000 respondentinių ūkių duomenis. Senujų ES valstybių patirtis rodo, kad tyrimas turi apimti gerokai didesnę ūkių skaičių, kad būtų patenkinti ir šalies vidaus poreikiai, ir išliktų pakankamai ūkių, keičiantis jų struktūrai.

2001 m. buvo priimti Lietuvos teisės aktai dėl ŪADT sistemos kūrimo ir žemės ūkio produkcijos gamintojų veiklos rezultatų tyrimo tvarkos. Juose nurodytos institucijos, vykdančios tyrimą. Lietuvos agrarinės ekonomikos institutas atlieka ŪADT plėtojimo darbus ir teikia duomenis ES ŪADT. Lietuvos žemės ūkio konsultavimo tarnyba atsakinga už ūkių įtraukimą į ŪADT tyrimus ir jų duomenų surinkimą bei pateikimą institutui.

Leidinyje yra 50 statistinių lentelių. Jos apibūdina šalies ūkių 2010 m. veiklos rezultatus. Duomenys pateikti pagal ūkininkavimo kryptis, ūkio dydį, žemės kokybę, ūkininko amžių, apskritis, mažiau palankias ir palankias ūkininkauti vietas, ekologiškumą. Tai leidžia palyginti atskirų ūkių grupių ūkinės veiklos gamybinius ir finansinius rezultatus, numatyti jų plėtros tendencijas, priimti atitinkamus žemės ūkio politikos sprendimus.

Leidinyje skiriamas ūkininkams, bendrovių specialistams, žemės ūkio valdymo darbuotojams, politikams, mokslo ir mokymo įstaigų specialistams bei visiems besidomintiems žemės ūkio įmonių veikla.

EUROPOS SAJUNGOS ŠALIŲ ŪKIŲ APSKAITOS DUOMENŲ TINKLAS

ES šalyse, įgyvendinant bendrąją žemės ūkio politiką, nuolat stebima padėtis žemės ūkyje, vykdomas ūkininkų veiklos ekonominės ir finansinės būklės monitoringas. Tai padeda daryti ŪADT – ES šalyse unifikuota informacinė sistema, atspindinti prekinę produkciją gaminančių ūkių veiklą. Ši sistema pradėjo funkcionuoti Europos ekonominėje bendrijoje (EEB) kartu su bendrąja žemės ūkio politika. EEB, atsižvelgdama į steigimo sutartį, EK siūlymą ir Europos Parlamento nuomonę, kad bendrosios žemės ūkio politikos plėtra reikalauja objektyvios ir visapusiškos informacijos apie įvairių kategorijų ūkių pajamas bei jų ūkinę veiklą, 1965 m. birželio 15 d. priėmė reglamentą Nr. 79/65/EEB dėl Bendrijos tinklo ūkių apskaitos duomenims kaupti sukūrimo. 2009 m. Europos Sąjungos taryba patvirtino naują reglamentą (Council Regulation (EC)) Nr. 1217/2009, kuris pakeitė ankstesnįjį.

Be minėto reglamento, ES ŪADT kūrimą ir plėtojimą nustato EK reglamentai Nr. 868/2008, Nr. 1242/2008, Nr. 1291/2009, Nr. 224/2011. Šie teisės aktai Lietuvai, kaip ES narei, yra privalomi. Be to, žemės ūkio produkcijos gamintojų veiklos rezultatų tyrimus ir ŪADT plėtrą Lietuvoje reglamentuoja LR Vyriausybės 2001 m. balandžio 18 d. nutarimas Nr. 435 „Dėl žemės ūkio produkcijos gamintojų veiklos rezultatų tyrimų ir ūkių apskaitos duomenų tinklo kūrimo“, Lietuvos žemės ūkio produkcijos gamintojų ūkinės-finansinės veiklos rezultatų tyrimo taisyklės, patvirtintos LR žemės ūkio ministro 2006 m. balandžio 10 d. įsakymu Nr. 3D–143, bei 2007 m. kovo 22 d. įsakymas Nr. 3D–126 „Dėl Lietuvos ūkių apskaitos duomenų tinklo Nacionalinės tarybos sudėties ir nuostatų patvirtinimo“.

Į ES įstojus dvylikai naujų narių, ŪADT sistemoje kaupiama 81,3 tūkst. respondentinių ūkių, atstovaujančių maždaug 5,1 mln. ūkių, informacija. ŪADT yra pagrindinis duomenų apie pajamų lygį ūkiuose ir valdymo sprendimų žemės ūkio sektoriuje efektyvumą šaltinis. ŪADT kaupiami dviejų rūšių duomenys: fiziniai, rodantys žemės naudojimą, gyvulių (paukščių) skaičių ir jų rūšis, augalų ir gyvulių produktyvumą, darbo sąnaudas, ir ekonominiai, apibūdinantys ūkininkų dalyvavimo žemės ūkio produkcijos ir paslaugų rinkoje rezultatus (produkcijos kainos ir vertė, pajamos, išlaidos, kreditai, valstybės parama, turtas ir pan.). Visi duomenys pateikiami neįskaičiuojant PVM mokesčio. Tuo atveju, jei ūkininkas nėra PVM mokėtojas ar naudojami šio mokesčio lengvatomis, atskirai parodoma PVM atskaita.

Žemės ūkio produkcijos gamintojai duomenis į ŪADT teikia savanoriškai. ES reglamentuose akcentuojamas duomenų konfidencialumas. Informacija, susijusi su atskiro ūkio veikla, yra neskelbtina. Skelbti galima tik agreguotus duomenis, rodančius ūkių grupių vidutinius rezultatus. Reikalaujama, kad vienoje grupėje būtų ne mažiau kaip 15 ūkių.

ŪADT duomenimis naudojasi įvairios ES institucijos (pirmiausia EK), nagrinėdamos rinkų (javų, mėsos, pieno ir kt.), žemės ūkio, kaimo plėtros ir kitas problemas. Šio duomenų tinklo naudotojai yra ir šalių valstybinės bei nevalstybinės institucijos, žemės ūkio ministerijos, universitetai, mokslinio tyrimo institutai, profesinės organizacijos, atstovaujantys žemės ūkio produkcijos gamintojams, ir pan.

EUROPOS SĄJUNGOS ŪKIŲ TIPOLOGIJA

Į ES ŪADT atrenkami ūkiai, pagal tam tikrus požymius atspindintys atskirų šalių ūkių visumą. Apie ūkių visumą dažniausiai sprendžiama iš visuotinio žemės ūkio surašymo arba kitų panašaus pobūdžio tyrimų duomenų. Pagal tai įvertinama atskiros šalies ūkių struktūra. Ūkių struktūros tyrimams taikoma vienoda ES metodika remiasi dviem pagrindiniais rodikliais: ūkio ekonominiu dydžiu, apibūdinančiu jo gamybos potencialą, ir ūkio tipu, apibūdinančiu jo specializaciją.

Iki 2011 m. ūkio tipui ir ekonominiam dydžiui nustatyti buvo naudojamas standartinio gamybinio pelno rodiklis (SGP), kuris reiškė skirtumą tarp produkcijos vertės, gautos per metus iš vieno pasėlių hektaro ar gyvulio, įskaitant subsidijas, ir dalies kintamųjų išlaidų, reikalingų tai produkcijai pagaminti. Keičiantis bendrajai žemės ūkio politikai ir dalį subsidijų atsiejus nuo ūkio gamybos rezultatų, kartais kai kurių produkcijos rūšių SGP tapo neigiamas. Todėl EK buvo nuspręsta nuo 2010 apskaitos metų vietoje SGP naudoti standartinės produkcijos rodiklį (SP). Jo skaičiavimams imami vidutiniai penkerių metų duomenys, stengiantis išvengti šio rodiklio reikšmių didelio svyravimo dėl besikeičiančių oro sąlygų ar produkcijos kainų.

Nustatant ūkio ekonominį dydį, kiekvienos produkcijos rūšies SP dauginamas iš atitinkamo pasėlio ploto ar gyvulių (paukščių) skaičiaus ir gautos vertės sumuojamos. Ši suma rodo ūkio bendrąją SP ir apibūdina ūkio ekonominį dydį (1 pav.), išreiškiamą eurai.

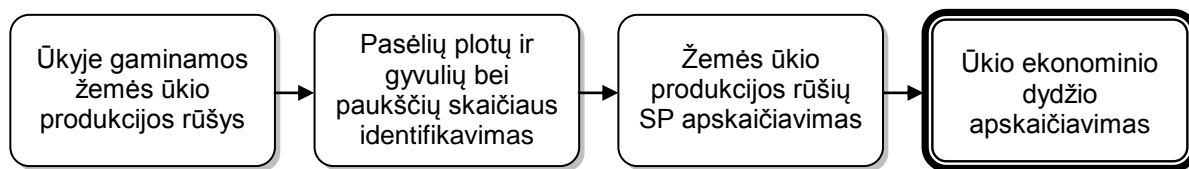

1 pav. Ūkio ekonominio dydžio nustatymas

Figure 1. Defining of the farm economic size

Pagal ekonominį dydį ES ūkiai yra skirstomi į 14 grupių, vadinamų klasėmis (1 lentelė). Pirmajai, žemiausiajai klasei priskiriami ūkiai, kurių ekonominis dydis yra mažesnis nei 2 tūkst. eurų, o keturioliktajai – didesnis arba lygus 3 mln. eurų. Kiekvienoje ES valstybėje yra nustatyta ekonominio dydžio riba, nuo kurios ūkiai patenka į ŪADT tyrimą. Žemiau šios ribos esantys ūkiai nelaikomi prekiniais. Riba priklauso nuo bendro šalies ekonominio išsivystymo lygio. Žemiausia 2 tūkst. eurų riba yra taikoma tik Bulgarijoje ir Rumunijoje. Didelė dalis valstybių, tarp jų ir Baltijos, taiko 4 tūkst. eurų, o Belgija, Vokietija, Nyderlandai, Prancūzija ir Liuksemburgas – net 25 tūkst. eurų ribą.

1 lentelė. Ūkių ekonominio dydžio klasės, tūkst. eurų

Table 1. Economic size classes of farms, thousand Euros

Klasė / Class	Ekonominis dydis Economic size	Klasė / Class	Ekonominis dydis Economic size
1	< 2	8	100–< 250
2	2–< 4	9	250–< 500
3	4–< 8	10	500–< 750
4	8–< 15	11	750–< 1000
5	15–< 25	12	1000–< 1500
6	25–< 50	13	1500–< 3000
7	50–< 100	14	>= 3000

Pagal santykinę kiekvienos ūkyje gaminamos produkcijos SP dalį bendroje ūkio SP nustatomas antrasis ūkių struktūrą apibūdinantis rodiklis – ūkininkavimo tipas. Naujoji ES ūkių tipologija pakito, lyginant su senąja. Ji apima 21 pagrindinį ūkininkavimo tipą (2 lentelė). Jie gali būti stambinami iki 8 ar 14 arba smulkinami iki 60.

Ne visi ūkininkavimo tipai yra būdingi kiekvienai valstybei. Pvz., vynininkystė, citrusinių augalų auginimas plačiai paplitę pietinėse Europos valstybėse, tačiau tuo neužsiimama Skandinavijoje. Keičiantis rinkos sąlygoms, kinta ir ūkių struktūra, todėl, norint žinoti realią padėtį, ES periodiškai atliekami ūkių struktūros tyrimai (kas dveji treji metai) ir žemės ūkio surašymai (kas 10 metų), kaupiant duomenis apie jų auginamų augalų pasėlių plotus ir gyvulių (pagal rūšį ir amžių) skaičių.

2 lentelė. Pagrindiniai ūkininkavimo tipai ES

Table 2. EU principal types of farming

Kodas Code	Ūkininkavimo tipas Type of farming	Sąlyginis veiklos indėlis į bendrąją SP Definition
15	Javų, rapsų, ankštinių augalų grūdams	Javai, ankštiniai augalai grūdams, rapsai > 2/3
16	Augalininkystės	Augalininkystė (įskaitant pašarinius augalus, jei ūkyje nėra žolėdžių gyvulių) > 2/3, bet javai, rapsai, ankštiniai augalai ≤ 2/3
23	Daržininkystės	Daržininkystė > 2/3
38	Sodininkystės	Sodininkystė > 2/3
45	Pienininkystės	Melžiamos karvės > 3/4 žolėdžių gyvulių ir žolėdžiai gyvuliai > 1/10 žolėdžių gyvulių ir pašarinių augalų
46	Galvijų auginimo	Visi galvijai > 2/3 žolėdžių gyvulių, melžiamos karvės ≤ 1/10 žolėdžių gyvulių ir žolėdžiai gyvuliai > 1/10 žolėdžių gyvulių ir pašarinių augalų
47	Pienininkystės ir galvijų auginimo	Visi galvijai > 2/3 žolėdžių gyvulių, melžiamos karvės > 1/10 žolėdžių gyvulių ir žolėdžiai gyvuliai > 1/10 žolėdžių gyvulių ir pašarinių augalų
48	Avių, ožkų ir kitų žolėdžių gyvulių auginimo	Žolėdžiai gyvuliai ir pašariniai augalai > 2/3, išskyrus 45, 46 ir 47 grupes
51	Kiaulių	Kiaulės > 2/3
52	Paukščių	Paukščiai > 2/3
53	Kiaulių ir paukščių	Kiaulės, paukščiai ir triušiai > 2/3, išskyrus 51 ir 52 grupes
61	Mišrus, vyraujant augalininkystei	Augalininkystė > 1/3, bet ≤ 2/3; daržininkystė > 1/3, bet ≤ 2/3; sodininkystė > 1/3, bet ≤ 2/3, o jų suma > 2/3
73	Mišrus, vyraujant žolėdžiams gyvuliams	Žolėdžiai gyvuliai, kiaulės, paukščiai, triušiai ir pašariniai augalai > 2/3 ir žolėdžiai gyvuliai, pašariniai augalai > kiaules, paukščius ir triušius
74	Mišrus, vyraujant kiaulėms ir paukščiams	Žolėdžiai gyvuliai, kiaulės, paukščiai, triušiai ir pašariniai augalai > 2/3 ir žolėdžiai gyvuliai, pašariniai augalai ≤ kiaules, paukščius ir triušius
83	Mišrus augalininkystės-žolėdžių gyvulių	Augalininkystė > 1/3, žolėdžiai gyvuliai > 1/3
84	Kiti mišrūs ūkiai	Kiti atvejai, jei SP > 0

2010 m. respondentinių ūkių tipologijai nustatyti naudota pagal 2005–2009 m. duomenis apskaičiuota žemės ūkio produkcijos rūšių SP (3 lentelė).

3 lentelė. Standartinė produkcija, Lt

Table 3. Standard Output, Lit

ES kodas / Code	Produkcijos rūšis / Enterprise	Vertė / Value
B_1_1_1	Kviečiai / Wheat	1780
B_1_1_3	Rugiai / Rye	905
B_1_1_4	Miežiai / Barley	1185
B_1_1_5	Avižos / Oats	625
B_1_1_6	Kukurūzai grūdams / Grain maize	2370
B_1_1_99	Kiti grūdiniai augalai / Other cereals	880
B_1_2	Ankštiniai javai / Protein crops	710
B_1_3	Bulvės / Potatoes	7425
B_1_4	Cukriniai runkeliai / Sugar beet	5710
B_1_5	Pašariniai šakniavaisiai / Fodder beet	2120
B_1_12	Pūdymai / Fallow land	0
B_1_6_4	Rapsai / Rape	1640
B_1_6_7	Linai sėmenims / Linseeds	1685
B_1_6_8	Kiti aliejiniai augalai / Other oil seed crops	1640
B_1_6_9	Linai / Flax	605
B_1_6_12	Medicininiai augalai / Medical plants	1435
B_1_6_99	Kiti pramoniniai augalai / Other industrial plants	1435
B_1_7_1	Daržovės, braškės, gėlės / vegetables, strawberries, flowers	19385
B_1_7_2	Uždaro grunto daržovės, gėlės / Vegetables under glass	156630
B_1_9_1	Vienmetės ir daugiametės žolės / Temporary grass	265
B_1_9_2_1	Kukurūzai žaliajam pašarui / Green maize	1170
B_1_9_2_9	Kiti pašariniai augalai / Other forage plants	650
B_1_10	Sėklos ir sodinukai / Seeds and seedlings	1160
B_1_11	Kiti augalai / Other crops	800
B_3	Pievos ir ganyklos / Pasture	165
B_4_1	Vaisiai ir uogos / Fruit and berries	2660
B_4_5	Medelynai / Nurseries	25000
B_4_6	Kiti daugiamečiai augalai / Other permanent crops	100
B_6_1	Grybai (100 m ²) /Mushrooms	57820
C_1	Arkliai	690
C_2_1	Galvijai <1 m. / Bovine <1 y.	674
C_2_2	Buliai 1–<2 m. / Bovine 1–<2 y. males	970
C_2_3	Telyčios 1–<2 m. / Bovine 1–<2 y. females	410
C_2_4	Buliai >=2 m. / Bovine >=2 y. males	649
C_2_5	Telyčios >=2 m. / Heifers >=2 y.	505
C_2_6	Melžiamos karvės / Dairy cows	4143
C_2_99	Kitos karvės / Other cows	829
C_3_1_1	Ėriavedės / Sheep – breeding female	178
C_3_1_99	Kitos avys / Other sheep	116
C_3_2_1	Ožkos vedeklės / Goats – breeding female	540
C_3_2_99	Kitos ožkos / Other goats	131
C_4_1	Paršeliai / Piglets	220
C_4_2	Paršavedės / Pigs – breeding female	2018
C_4_99	Kitos kiaulės / Pigs – other	537
C_5_1	Mėsiniai viščiukai (100 vnt.) / Poultry – broilers (100 head)	2355
C_5_2	Vištos dedeklės (100 vnt.) / Laying hens (100 head)	4670
C_5_3	Kiti paukščiai (100 vnt.) / Poultry – other (100 head)	6770
C_6	Triušių patelės / Rabbits – breeding	448
C_7	Bičių šeimos / Beehives	158

Lietuvos 2010 m. žemės ūkio surašymo duomenys naudoti Lietuvos ŪADT ūkių veiklos rezultatų svertiniams vidurkiams apskaičiuoti.

4 lentelė. Lietuvos ūkininkų ūkių struktūra (2010 m. žemės ūkio surašymo duomenys)
Table 4. Structure of the Lithuanian family farms (2010 agricultural census)

Eil. nr.	Ūkininkavimo tipas <i>Type of farming</i>		Ekonominis dydis, tūkst. eurų / <i>Economic size, thou Euro</i>								Iš viso <i>Total</i>	%
	pavadinimas <i>description</i>	kodas <i>code</i>	4–< 8	8–< 15	15–< 25	25–< 50	50–< 100	100–< 250	250–< 500	≥ 500		
1	Javų, rapsų	15	2018	1770	1677	1495	927	533	89	20	8529	16,15
2	Augalininkystės	16	978	479	226	194	108	77	37	11	2110	3,99
3	Daržininkystės	23	432	239	97	81	31	16	6	5	907	1,72
4	Sodininkystės	38	66	57	30	27	17	1	–	–	198	0,37
5	Pienininkystės	45	7944	4948	2256	1901	753	263	26	4	18095	34,25
6	Galvijų auginimo	46	80	60	41	25	3	1	–	–	210	0,40
7	Pienininkystės ir galvijų auginimo	47	597	298	105	73	18	5	1	–	1097	2,08
8	Avių, ožkų ir kitų žolėdžių auginimo	48	118	42	16	10	5	1	–	–	192	0,36
9	Kiaulių	51	32	18	9	6	6	9	2	1	83	0,16
10	Paukščių	52	12	6	7	3	2	4	2	2	38	0,07
11	Kiaulių, paukščių	53	56	28	6	3	–	–	–	–	93	0,18
12	Mišrus, vyraujant augalininkystei	61	943	388	127	75	25	15	1	1	1575	2,98
13	Mišrus, vyraujant žolėdžiams gyvuliams	73	4959	1144	199	68	11	5	1	–	6387	12,09
14	Mišrūs, vyraujant kiaulėms ir paukščiams	74	320	59	18	5	2	–	1	–	405	0,77
15	Mišrus augalininkystės-žolėdžių gyvulių	83	2744	1291	567	447	181	84	17	5	5336	10,10
16	Kiti mišrūs ūkiai	84	5811	1337	276	98	30	6	6	3	7567	14,33
Iš viso / Total			27110	12164	5657	4511	2119	1020	189	52	52822	100
%			51,32	23,03	10,71	8,54	4,01	1,93	0,36	0,10	100	

Tarp ūkininkų prekinių ūkių vyrauja pienininkystės ūkiai, daugiau nei dvigubai viršydami javų ūkių skaičių. Daugiau nei po 10 proc. tenka mišriems ūkiams, vyraujant žolėdžiams gyvuliams, mišriems augalininkystės-žolėdžių gyvulių ir kitiems mišriems ūkiams. Daugiau nei pusės ūkininkų ūkių ekonominis dydis yra nuo 4 iki 8 tūkst. eurų. Didėjant ūkių ekonominiam dydžiui, jų skaičius nuosekliai mažėja. Didesni nei 250 tūkst. eurų ekonominio dydžio ūkiai sudaro vos 0,46 proc.

5 lentelė. Lietuvos žemės ūkio bendrovių struktūra (2010 m. žemės ūkio surašymo duomenys)

Table 5. Structure of the Lithuanian agricultural companies (2010 agricultural census)

Eil. nr.	Ūkininkavimo tipas Type of farming		Ekonominis dydis, tūkst. eurų / Economic size, thou Euro								Iš viso Total	%
	pavadinimas description	kodas code	4-< 15	15-< 25	25-< 50	50-< 100	100-< 250	250-< 500	500-< 1000	≥ 1000		
1	Javų, rapsų	15	29	25	34	38	60	38	32	13	269	46,54
2	Augalininkystės	16	15	3	4	5	3	3	6	2	41	7,09
3	Daržininkystės	23	2	2	3	3	3	4	2	1	20	3,46
4	Sodininkystės	38	5	2	1	3	6	–	–	–	17	2,94
5	Pieninkystės	45	2	–	1	1	5	14	6	8	37	6,40
6	Galvijų auginimo	46	5	1	5	–	2	–	–	–	13	2,25
7	Pienininkystės ir galvijų auginimo	47	–	2	–	–	1	–	–	–	3	0,52
8	Avių, ožkų ir kitų žolėdžių auginimo	48	4	1	1	1	1	–	–	–	8	1,38
9	Kiaulių	51	1	–	–	–	3	10	5	20	39	6,75
10	Paukščių	52	–	1	–	–	2	3	4	17	27	4,67
11	Kiaulių ir paukščių	53	–	1	–	–	–	–	–	–	1	0,17
12	Mišrus, vyraujant augalininkystei	61	4	–	1	2	2	–	–	–	9	1,56
13	Mišrus, vyraujant žolėdžiams gyvuliams	73	–	–	–	–	–	–	–	–	–	–
14	Mišrūs, vyraujant kiaulėms ir paukščiams	74	–	–	–	–	–	–	–	1	1	0,17
15	Mišrus augalininkystės-žolėdžių gyvulių	83	2	–	1	3	3	13	30	36	88	15,23
16	Kiti mišrūs ūkiai	84	1	–	2	–	1	–	–	1	5	0,87
	Iš viso / Total		70	38	53	56	92	85	85	99	578	100
	%		12,11	6,57	9,17	9,69	15,91	14,71	14,71	17,13	100	

Didžioji žemės ūkio bendrovių (ŽŪB) dalis (47 proc.) užsiima javų, rapsų ir ankštinių augalų, apie 15 proc. – augalininkyste ir žolėdžių gyvulių auginimu, o kitų ūkininkavimo tipo ŽŪB yra gerokai mažiau. ŽŪB ekonominis dydis yra žymiai didesnis nei ūkininkų ūkių – beveik 50 proc. sudaro ŽŪB, kurių ekonominis dydis viršija 250 tūkst. eurų. Į šią ŽŪB grupę patenka dauguma pienininkystės, kiaulių, paukščių ir mišrių augalininkystės-žolėdžių gyvulių bendrovių.

LIETUVOS ŪKIŲ APSKAITOS DUOMENŲ TINKLO RESPONDENTINIAI ŪKIAI

Pagal EK reglamentus ŪADT tyrimas turi apimti prekinis ūkius, o Lietuvos atveju tuos, kurių ekonominis dydis yra ne mažesnis kaip 4 tūkst. eurų. Į Lietuvos ŪADT patenka ūkiai iš visų savivaldybių, respondentų skaičius jose svyruoja nuo 5 iki 88. Daugiausia respondentų yra Šiauliu, mažiausiai – Alytaus apskrityje.

2010 metais respondentinių ūkininkų ūkių struktūroje vyraavo javų, rapsų, augalininkystės, pienininkystės ir mišrių augalininkystės-žolėdžių gyvulių ūkiai (6 lentelė). Didžiausią respondentinių ūkininkų ūkių dalį (21,8 proc.) sudarė 50–100 tūkst. eurų ekonominio dydžio ūkiai. 25–50 ir 100–250 tūkst. eurų ekonominio dydžio ūkiams teko po 18 proc.; 8–15 tūkst. eurų – 15 proc., 15–25 tūkst. eurų – 12 proc., o likusiems ūkiams – mažiau nei po 10 proc.

6 lentelė. Respondentinių ūkininkų ūkių struktūra 2010 m.

Table 6. Structure of selected family farms, 2010

Eil. nr.	Ūkininkavimo tipas <i>Type of farming</i>		Ekonominis dydis, tūkst. eurų <i>Economic size, thou Euro</i>								Iš viso <i>Total</i>	%
	pavadinimas <i>description</i>	kodas <i>code</i>	4–< 8	8–< 15	15–< 25	25–< 50	50–< 100	100–< 250	250–< 500	≥ 500		
1	Javų, rapsų	15	15	25	30	71	110	118	27	8	404	31,1
2	Augalininkystės	16, 61	13	19	16	23	31	35	15	3	155	11,9
3	Daržininkystės, sodininkystės	23, 38	5	8	15	11	5	4	1	2	51	3,9
4	Pienininkystės	45	26	49	42	73	88	42	6	1	327	25,2
5	Žolėdžių gyvulių	46, 47, 48, 73	22	30	18	15	5	1	–	1	92	7,1
6	Kiaulių, paukščių	51, 52, 53	5	6	1	2	2	2	1	1	20	1,5
7	Mišrus augalininkystės-žolėdžių gyvulių	83	23	40	29	33	40	27	6	–	198	15,2
8	Kiti mišrūs ūkiai	84	14	18	5	6	3	3	4	–	53	4,1
	Iš viso / Total		123	195	156	234	284	232	60	16	1300	100
	%		9,5	15,0	12,0	18,0	21,8	17,9	4,6	1,2	100	

Respondentinių ŽŪB ūkininkavimo tipai panašūs į ūkininkų ūkių (7 lentelė). Į 2010 m. ŪADT duomenų bazę įtraukta daugiau nei 8 proc. Lietuvoje veikusių ŽŪB. Jų struktūroje vyrauja didelio ekonominio dydžio bendrovės.

7 lentelė. Respondentinių žemės ūkio bendrovių struktūra 2010 m.*Table 7. Structure of selected Agricultural Companies, 2010*

Eil. nr.	Ūkininkavimo tipas <i>Type of farming</i>		Ekonominis dydis, tūkst. eurų <i>Economic size, thou Euro</i>					Iš viso <i>Total</i>	%
	pavadinimas <i>description</i>	kodas <i>code</i>	50– < 100	100– < 250	250– < 500	500– < 1000	≥ 1000		
1	Augalininkystės	15, 16, 61	1	4	6	3	2	16	33,3
2	Daržininkystės-sodininkystės	23, 38	2	4	–	1	–	7	14,6
3	Kiaulių, paukščių	51, 52	–	–	–	4	5	9	18,8
4	Mišrus augalininkystės-žolėdžių gyvulių	45, 83	1	1	4	4	6	16	33,3
	Iš viso / Total		4	9	10	12	13	48	100
	%		8,3	18,8	20,8	25,0	27,1	100	

Leidinyje pateikti svertiniai respondentinių ūkių duomenys, t. y. jie apskaičiuoti, įvertinus faktinį atitinkamo ūkininkavimo tipo ir ekonominio dydžio klasės ūkių skaičių pagal 2010 m. žemės ūkio surašymo duomenis.

Respondentinių ūkininkų ūkių veiklos rezultatų analizė atlikta pagal:

- ūkininkavimo tipą;
- ekonominį dydį;
- bendrąjį žemės plotą;
- žemės ūkio naudmenų (ŽŪN) našumo balą;
- ūkininko amžių;
- apskritis;
- nepalankias ir palankias ūkininkauti vietas;
- ekologiškumą.

Bendrovių veikla analizuota pagal pirmuosius keturis kriterijus. Respondentiniai ūkininkų ūkiai yra daug mažesni negu bendrovės, todėl analizavimo režiai skirtingi.

2010 m., palyginti su 2009-aisiais, ūkininkų ūkiuose sumažėjo beveik visų augalų, išskyrus cukrinius runkelius, derlingumas: daugiausia (apie 23 proc.) kvietrugių ir rugių, mažiausiai (apie 4 proc.) bulvių ir grikių, tačiau gerokai išaugo pardavimo kainos (nuo 18 proc. bulvių iki 93 proc. grikių). Vidutinis metinis sutartinių gyvulių skaičius, tenkantis vienam ūkininko ūkiui, sumažėjo apie 19 proc. Mažėjo visų rūšių ir amžiaus grupių galvijų, bet šiek

tiesk didėjo kiaulių ir avių skaičius. Gyvulininkystės produkcijos pardavimo kainos, palyginti su 2009 m., padidėjo (pieno net 35 proc.).

Dėl kainų augimo pagerėjo, palyginti su 2009 m., ūkininkų ūkių gamybos rezultatai. Augalininkystės produkcija, tenkanti 1 ha ŽŪN, padidėjo beveik penktadaliu, gyvulininkystės produkcija, tenkanti 1 sutartiniam gyvuliui – 39 proc., o bendroji produkcija 1 ha ŽŪN – beveik 21 proc.

2010 m. gamybos išlaidos, palyginti su 2009 m., sumažėjo: augalininkystės kintamosios – 9,7 proc, gyvulininkystės kintamosios – 15 proc. Nors pastoviosios išlaidos truputį padidėjo, visos ūkio išlaidos sumažėjo 3,5 proc. Ūkininkų ūkių bendrosios produkcijos ir išlaidų santykis per metus pagerėjo šeštadaliu ir siekė 1,11. Šis rodiklis nuo šalies integracijos į ES, palyginti su kitomis ES šalimis narėmis, yra gana aukštas (8 lentelė).

8 lentelė. Bendrosios produkcijos ir išlaidų santykis kai kurių ES šalių ūkiuose 2004–2008 m.

Table 8. Ratio of Total Output and Total Inputs in some EU countries, 2004–2008

Eil. nr.	Šalis / Country	Metai / Year				
		2004	2005	2006	2007	2008
1	Airija / Ireland	1,04	1,03	0,99	1,04	0,97
2	Austrija / Austria	1,10	1,09	1,11	1,22	1,19
3	Čekija / Czech Republic	0,97	0,91	0,88	0,93	0,87
4	Danija / Denmark	0,92	0,96	0,97	0,92	0,80
5	Estija / Estonia	1,04	1,03	0,95	1,05	0,88
6	Latvija / Latvia	1,02	1,02	0,97	1,01	0,91
7	Lenkija / Poland	1,28	1,25	1,25	1,31	1,12
8	Lietuva / Lithuania	1,29	1,22	1,07	1,34	1,20
9	Slovakija / Slovakia	0,88	0,81	0,64	0,80	0,77
10	Slovėnija / Slovenia	0,94	1,07	0,98	1,02	0,99
11	Suomija / Finland	0,74	0,72	0,74	0,81	0,75
12	Švedija / Sweden	0,84	0,86	0,85	0,96	0,95
13	Vengrija / Hungary	0,96	0,94	0,95	0,97	1,02
14	Vokietija / Germany	1,01	1,01	1,01	1,07	0,98
15	ES vidutiniškai / EU - average	1,15	1,14	1,14	1,20	1,14

Subsidijos, tenkančios vidutiniškai vienam ūkininko ūkiui, 2010 m. taip pat buvo mažesnės nei 2009 m.: gamybai 4,1 proc., o investicijoms net 33 proc. Nors Lietuvos ūkininkų ūkių gamybos subsidijos 1 ha ŽŪN nuolat auga, jos yra vienos mažiausių ES (9 lentelė).

9 lentelė. Gamybos subsidijos 1 ha ŽŪN kai kuriose ES šalyse 2004–2008 m., eurai
 Table 9. Subsidies on production per 1 ha UAA in some EU countries, 2004–2008, Euro

Eil. nr.	Šalis / Country	Metai / Year				
		2004	2005	2006	2007	2008
1	Airija / Ireland	404	438	426	430	435
2	Austrija / Austria	655	673	688	654	666
3	Čekija / Czech Republic	134	178	244	258	318
4	Danija / Denmark	332	335	361	348	359
5	Estija / Estonia	98	112	136	153	171
6	Latvija / Latvia	116	129	201	180	212
7	Lenkija / Poland	120	120	202	208	256
8	Lietuva / Lithuania	107	125	158	160	173
9	Slovakija / Slovakia	81	150	175	226	240
10	Slovėnija / Slovenia	390	444	374	492	596
11	Suomija / Finland	876	896	825	896	913
12	Švedija / Sweden	315	332	364	366	380
13	Vengrija / Hungary	168	192	207	231	249
14	Vokietija / Germany	394	374	422	425	417
15	ES vidutiniškai / EU - average	298	308	336	315	322

Bendrasis pelnas su subsidijomis padidėjo 9,7 proc. Tad 2010 m. ūkininkams buvo pelningesni negu 2009 m. Geriausių rezultatų 1 ha ŽŪN 2010 m. pasiekė daržininkystės, sodininkystės ir kiaulių, paukščių ūkiai. Pastarųjų bendroji produkcija buvo 4,8 karto didesnė nei vidutiniškai šalies ūkininkų ūkiuose, o pirmųjų bendrasis pelnas su subsidijomis šalies vidurkį viršijo 3,4 karto (2 pav.).

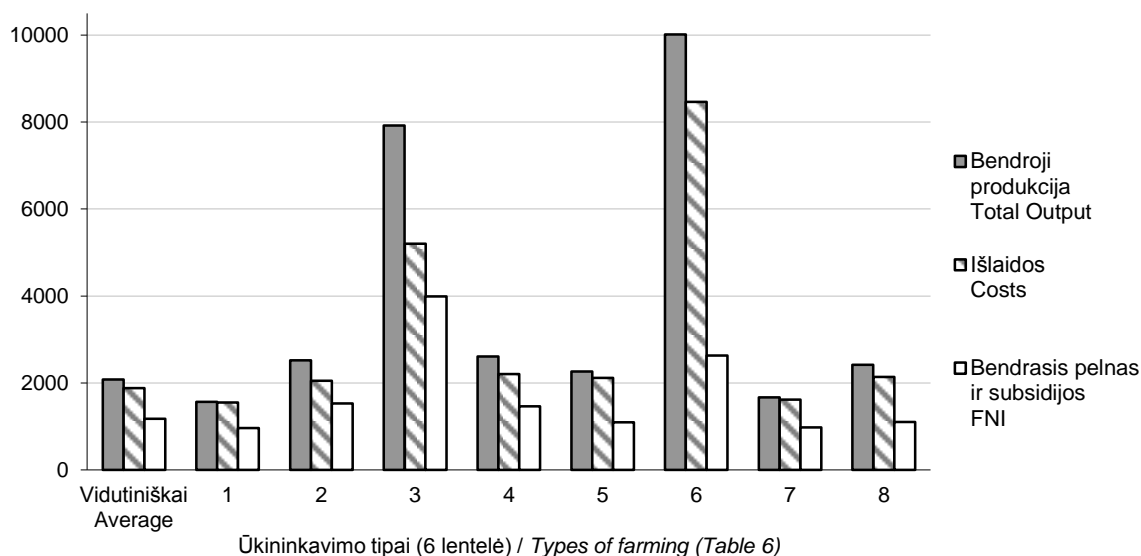

2 pav. Ūkininkų ūkių veiklos rezultatai 1 ha ŽŪN 2010 m., Lt
 Figure 2. Farming results of family farms per 1 ha UAA in 2010, Litai

Žemės ūkio bendrovėse, kaip ir ūkininkų ūkiuose, mažėjo žemės ūkio augalų derlingumas. Nors augalų ir gyvulių pardavimo kainos didėjo, tačiau augalininkystės produkcija, palyginti su 2009 m., sumažėjo beveik 6 proc., o gyvulininkystės – 7,6 proc. Išlaidos sumažėjo net 10 proc. ir dėl subsidijų bendrasis pelnas su subsidijomis padidėjo net 27 proc. Daugiausia pelno su subsidijomis 1 ha ŽŪN gavo kiaulių, paukščių ir daržininkystės, sodininkystės ŽŪB, o augalininkystės ir mišrių augalininkystės-žolėdžių gyvulių bendrovių išlaidos viršijo bendrąją produkciją.

SAVOKOS

Žemės ūkio naudmenas sudaro ūkyje naudojama žemė: ariamoji, pievos ir ganyklos, sodai. Į ją neįtraukiami grybų auginimo plotai.

Darbo sąnaudos ūkyje matuojamos sutartiniais vienetais, vadinamais **sąlyginiais darbuotojais** (SD). 1 SD darbo laikas per metus sudarė 2036 valandas.

Gyvulių ir paukščių skaičius ūkyje vertinamas **sutartiniais gyvuliais** (SG). EK nustatė vienodus visoms šalims gyvulių ir paukščių perskaičiavimo į SG koeficientus. Karvė, bulius nuo 2 m. sudaro 1 SG; galvijų prieauglis iki 1 m. – 0,4 SG; galvijas nuo 1 iki 2 m. – 0,7 SG; arklys – 0,8 SG; telyčia nuo 2 m. – 0,8 SG; paršavedė – 0,5 SG; penima kiaulė – 0,3 SG; paršelis – 0,027 SG; avis, ožka – 0,1 SG; mėsinis viščiukas – 0,007 SG; višta dedeklė – 0,014 SG; bet kuris kitas paukštis – 0,03 SG. SG skaičius ūkyje apskaičiuojamas pagal atitinkamų gyvulių vidutinį skaičių per metus.

Bendrąją produkciją sudaro augalininkystės, gyvulininkystės ir kita produkcija.

Į **augalininkystės produkcijos** vertę įtraukiama:

- parduotos produkcijos vertė;
- atlyginimo natūra vertė;
- suvartotų maistui, sunaudotų ūkyje (sėklai, pašarams ir kt.) augalų vertė;
- augalininkystės produktų atsargų vertės pokyčiai nuo metų pradžios iki pabaigos (vertė metų pabaigoje minus vertė metų pradžioje).

Į **gyvulininkystės produkcijos** vertę įtraukiama:

- parduotos produkcijos vertė;
- atlyginimo natūra vertė;

- suvartotų maistui, sunaudotų ūkyje produktų vertė;
- gyvulių vertės pokyčiai nuo metų pradžios iki pabaigos;
- gyvulininkystės produktų atsargų vertės pokyčiai nuo metų pradžios iki pabaigos (vertė metų pabaigoje minus vertė metų pradžioje);
- atimama nupirktų gyvulių vertė.

Į **kitos produkcijos** vertę įtraukiamos pajamos už paslaugas, nuomą, iš miškininkystės, kaimo turizmo, gautos palūkanos, draudimo išmokos ir kt.

Kintamosiomis yra vadinamos išlaidos (pašarai, trąšos, sėklos, chemikalai ir kt.), kurių dydis priklauso nuo gamybos apimties ir kurias galima nesunkiai priskirti vienai ar kitai produkcijos rūšiai. Ūkyje sunaudotos savos gamybos organinės trąšos į išlaidas neįtraukiamos.

Pastoviosiomis yra vadinamos išlaidos, kurios, kintant gamybos apimčiai, kinta nežymiai (pastatų ir technikos remontas, nusidėvėjimas, valdymo ar priežiūros išlaidos ir kt.) arba kurias sunku priskirti konkrečiai produkcijos rūšiai (elektra, degalai).

Ūkio bendrasis gamybinis pelnas yra gaunamas iš ūkio bendrosios produkcijos vertės atėmus kintamąsias išlaidas.

Ūkio bendrasis pelnas yra gaunamas iš bendrosios produkcijos vertės atėmus visas išlaidas arba iš bendrojo gamybinio pelno atėmus pastoviąsias išlaidas.

ŪADT sistemoje naudojamas ir kitoks išlaidų skirstymas (žr. Standartinių ŪADT rezultatų lenteles): specifinės, pridėtinės, išorinių veiksnių išlaidos ir nusidėvėjimas. Asmeniniai ūkio narių mokesčiai į ŪADT sistemą neįtraukiami. **Vidinio vartojimo** išlaidas sudaro specifinių ir pridėtinių išlaidų suma.

Specifines išlaidas sudaro tiesiogiai su gamyba susijusios išlaidos: pirktos ir ūkyje pagamintos sėklos bei sodinukai, trąšos, augalų apsaugos produktai, pirkti ir ūkyje pagaminti pašarai gyvuliams, medikamentai, veterinarinės paslaugos, gyvulių sėklinimas, augalų ir gyvulių draudimas bei kitos specifinės išlaidos (dirvos analizė, pieno testai, produkcijos pakavimo, saugojimo ir kitos panašios išlaidos). Miško priežiūrai sunaudotos trąšos ir apsaugos priemonės taip pat įtraukiamos į šias išlaidas.

Pridėtinės išlaidas sudaro gamybos išlaidos, nesusijusios su konkrečiomis produkcijos rūšimis, t. y. gamybinių pastatų, įrangos, technikos, mašinų priežiūros, degalų, tepalų, elektros, šildymo, vandens, darbo pagal sutartį, technikos ir pastatų draudimo, ūkio valdymo išlaidos (telefonas, apskaitos tvarkymas ir kt.).

Skaičiuojamas daugiamečių sodinių, ūkinių pastatų, įrangos, technikos, mašinų **nusidėvėjimas**.

Išorinių veiksmų išlaidas sudaro nuolat samdomų darbuotojų atlyginimai, nuomos mokesčiai ir sumokėtos palūkanos.

Iš ūkio bendrosios produkcijos atėmus vidinio suvartojimo išlaidas ir pridėjus gamybos subsidijas, gaunamos **bendrosios ūkio pajamos**, iš kurių atėmus nusidėvėjimą, apskaičiuojama **ūkio grynoji pridėtinė vertė**.

Prie ūkio grynosios pridėtinės vertės pridėjus investicijų subsidijas ir atėmus išorinių veiksmų išlaidas, gaunamas **bendrasis ūkio pelnas su subsidijomis** (angl. *Farm Net Income*).

Lyginant ūkių grupių ar valstybių rezultatus, naudojami ūkio grynosios pridėtinės vertės, tenkančios vienam SD, o lyginant ūkius – bendrojo ūkio pelno su subsidijomis, tenkančio vienam ūkininko ūkio nariui, rodikliai.

Ūkio turtą sudaro žemės ūkio ir finansinis turtas. **Žemės ūkio turtą** sudaro žemės ūkio gamyboje naudojamas nuosavas turtas: žemė, gamybiniai pastatai, mašinos, įrengimai, kvotos, gyvuliai, žemės ūkio atsargos. Turtas taip pat gali būti skirstomas į ilgalaikį ir trumpalaikį. Ilgalaikį turtą sudaro žemė, veisliniai gyvuliai (melžiamos ir kitos karvės, telyčios bandai atkurti, paršavedės, ožkos vedeklės, ėriavedės), daugiamečiai sodiniai, pastatai ir technika, kvotos, trumpalaikį – kiti gyvuliai, žemės ūkio atsargos, piniginės lėšos ir apyvartinis kapitalas.

Iš ūkio nuosavo turto atėmus kreditus ir skolas, gaunamas ūkio **nuosavas kapitalas**.

Likvidumas apskaičiuojamas trumpalaikį turtą padalijus iš trumpalaikių skolų.

Mokumas apskaičiuojamas visą žemės ūkio turtą padalijus iš visų skolų.

Bendrasis investicijas sudaro žemės ūkio paskirties žemės, miško, sodų, pastatų, technikos bei kvotų pirkimo ir pardavimo verčių skirtumas. Iš jų atėmus nusidėvėjimą, gaunamos **grynosios investicijos**.

Grynasis pelnas gaunamas iš ūkio bendrojo pelno atėmus sąlyginai apskaičiuotą šeimos darbo užmokestį (metinės šeimos narių darbo valandos padaugintos iš vidutinio minimalaus valandinio atlygio – 4,85 Lt).

Kapitalo atsiperkamumas (%) apskaičiuojamas grynąjį pelną padalijus iš žemės ūkio turto vertės metų pradžioje, įskaitant nuomotą žemę.

ENGLISH SUMMARY

Statistical publications “FADN survey results” are annually published since 1996. The publication of 2010 is based on accountancy data of 2010 from 1300 family farms and 48 agricultural companies. Selected farms cover all districts, natural zones and reflect different farming conditions.

After the EU accession in 2004 Lithuania usually delivers data of 1000 – 1100 farms to the EU Farm Accountancy Data Network (FADN). From 2010 accountancy year the new farm typology is implemented in the EU. Due to the new agricultural policy, decoupling of some subsidies the Standard Gross Margin (SGM) coefficients became negative in several Member States. Therefore, it was decided to substitute SGM with Standard Output (SO) coefficients. The new economic size classes and types of farming were also defined (table 1 and 2). Lithuanian SO 2007 coefficients based on 2005 – 2009 data are presented in the table 3. Each member state must define an economic size threshold for including selected farms into the field of survey. Lithuania determined 4 thousand Euro threshold. Every 2 –3 year Farm Structure Survey is carried out in the EU. In 2010 Lithuanian Agricultural Census was held. The structures of family farms and agricultural companies in the field of survey are introduced in the tables 4 and 5 respectively.

Like in previous years, statistical results of family farms and agricultural companies are presented separately, as they are very different from both economic size and labour input. Some types of farming and economic size classes are aggregated. Weighted averages per farm are calculated for each group and whole country. Data of the previous year per country is also presented, what enables to compare farming results in the course of the last two years. Structures of the sample farms (family farms and agricultural companies) are revealed in the tables 6 and 7 respectively. Data of Agricultural Census 2010 served to calculate weighted averages for both types of farms. The sample almost completely covers field of survey.

Farming results in 2010 were better compared to 2009. Though, yields of most crops went down, prices for crop and livestock production significantly increased, costs slightly decreased, what resulted in better Farm Net Income by 10 and 27 per cent in family farms in agricultural companies respectively.

Ratio of Total Output and Total Inputs during 2004 – 2008 in some EU member states is given in the table 8. This indicator is rather good in Lithuania, Poland and exceeds the EU – average. On the contrary, subsidies on production per 1 ha UAA (table 9) are

considerably lower in Lithuania and other new member states except for Slovenia. As usual, in Lithuanian family farms FNI per 1 ha UAA is best in horticultural and granivore farms (figure 2).

This publication contains 50 tables. Both family farms and agricultural companies are grouped by:

- economic size;
- type of farming;
- area;
- land quality point.

In addition family farms are grouped by:

- farmer's age;
- counties;
- less favoured (LFA) and normal areas;
- organic farms.

Types of farming in family farms (row headings in the tables of family farms):

1. specialist cereals, oilseeds and protein crops (TF 15);
2. general field cropping, mixed cropping (TF 16, 61);
3. horticulture and permanent crops (TF 23, 38);
4. specialist dairying (TF 45);
5. grazing livestock (TF 46, 47, 48, 73);
6. specialist granivores (TF 51, 52, 53);
7. field crops-grazing livestock, combined (TF 83);
8. various crops and livestock combined (TF 84).

Types of farming in agricultural companies (row headings in the tables of agricultural companies):

1. crops (TF 15, 16, 61);
2. horticulture and permanent crops (TF 23, 38);
3. specialist granivores (TF 51, 52);
4. specialist dairying, field crops-grazing livestock, combined (TF 45, 83).

I. ŪKININKŲ ŪKIŲ DUOMENYS
DATA OF FAMILY FARMS

1 lentelė. Ūkių skaičius, žemės naudojimas ir ūkininko amžius
Table 1. Land use and farmer's age

Ūkininkų ūkiai
 Family farms

Grupės <i>Groups</i>	Ūkių skaičius <i>Number of farms</i>	Ekonom. dydis, eurai <i>Econo- mic size, euro</i>	ŽŪN našumas, balai <i>Land quality point</i>	ŽŪN, ha (7+8+9) <i>Utilized agricultural area, ha</i>	Išsinuo- mota žemė, ha <i>Land tenancy, ha</i>	Ūkio bend- ras žemės plotas, ha <i>Farm size, ha</i>	iš to skaičiaus / of which					Dirbančių ūkio narių skaičius <i>Farm members</i>	Ūkininko amžius, metai <i>Farmer's age, years</i>
							ariamoji žemė <i>arable land</i>	pievos ir ganyklos <i>meadows & pastures</i>	sodai <i>orchards</i>	miškai <i>forest</i>	kita žemė <i>other land</i>		
A	1	2	3	4	5	6	7	8	9	10	11	12	13
Grupavimas pagal bendrą žemės plotą , ha							Grouping according to farm size , ha						
< 10	59	7368	42,8	5,69	1,13	6,71	5,25	0,41	0,03	0,56	0,46	2,2	47
10–< 20	117	7999	40,3	12,94	2,16	13,76	11,00	1,87	0,07	0,35	0,47	2,1	53
20–< 30	71	10831	38,3	23,60	7,19	24,42	19,81	3,62	0,17	0,36	0,46	2,1	47
30–< 40	68	12218	36,7	30,67	12,50	34,96	26,12	4,34	0,21	3,61	0,68	2,1	48
40–< 50	118	14232	39,0	42,83	19,71	44,04	38,62	3,92	0,29	0,49	0,72	1,7	33
50–< 100	288	29284	40,5	65,52	36,57	67,94	56,23	8,79	0,50	1,50	0,92	1,8	43
100–< 150	181	47056	40,7	120,04	84,75	123,41	97,46	22,17	0,41	2,47	0,90	1,9	42
>= 150	398	137785	43,7	291,32	207,03	297,28	280,13	11,06	0,13	3,50	2,46	1,8	45
Grupavimas pagal ŽŪN našumą , balai							Grouping according to land quality , points						
< 32	93	12975	29,2	32,91	14,27	34,53	26,89	5,80	0,22	0,89	0,73	2,1	53
32–< 35	121	13947	33,1	37,03	17,13	40,28	27,45	9,35	0,23	2,40	0,85	2,0	49
35–< 45	596	17593	40,0	39,61	21,77	41,00	35,17	4,31	0,13	0,84	0,55	2,0	46
>= 45	490	26943	48,7	47,18	27,45	48,73	45,69	1,26	0,23	0,77	0,78	2,1	44
Nepalankios ūk. vietovės / LFA	533	18206	35,0	46,85	25,73	48,80	38,49	8,22	0,14	1,17	0,78	1,8	47
Palankios ūk. vietovės / Normal areas	767	19759	44,0	36,31	19,26	37,84	34,46	1,64	0,21	0,94	0,59	2,1	46
Grupavimas pagal ūkininko amžių							Grouping according to farmer's age						
< 40	439	18264	41,0	47,41	26,16	48,79	41,94	5,18	0,29	0,73	0,65	1,8	32
40–49	439	21073	41,4	41,53	23,69	43,11	37,27	4,15	0,11	0,83	0,75	2,1	44
>= 50	422	18224	38,9	34,34	16,99	36,40	30,44	3,75	0,15	1,44	0,62	2,1	60
Ekologinės gamybos ūkiai							Organic farms						
Ekol. gamybos ūkiai / Organic farms	103	12107	36,3	36,82	17,27	38,37	29,54	6,47	0,81	0,85	0,70	1,9	51

1 lentelės tęsinys / Table 1 continued

A	1	2	3	4	5	6	7	8	9	10	11	12	13	
Grupavimas pagal ūkininkavimo tipą							Grouping according to types of farming *							
Javų, rapsų	402	37797	41,5	101,48	66,16	103,60	97,23	4,17	0,08	1,24	0,88	1,7	41	
Augalininkystės	157	28041	41,5	50,59	26,26	52,25	48,42	1,21	0,96	0,75	0,91	1,9	38	
Daržininkystės, sodininkystės	51	23613	44,8	14,28	4,58	16,04	7,74	1,04	5,50	1,14	0,62	1,4	41	
Pienininkystės	327	18265	39,6	30,99	15,25	32,33	24,18	6,80	0,01	0,70	0,64	2,0	48	
Žolėdžių gyvulių	92	8932	42,0	18,10	7,05	19,66	15,96	2,13	0,01	0,87	0,69	2,1	44	
Kiaulių, paukščių	20	15515	45,5	10,46	3,83	11,21	9,02	1,39	0,05	0,13	0,62	2,0	55	
Mišrus augalininkystės-žolėdžių gyvulių	198	17036	39,2	42,44	21,17	44,32	37,74	4,66	0,04	1,13	0,75	1,9	49	
Kiti mišrus ūkiai	53	8440	38,5	17,60	4,88	19,77	15,27	2,23	0,10	1,82	0,35	2,4	53	
Grupavimas pagal ekonominį dydį, tūkst. eurų							Grouping according to economic size, thou Euro							
4 –< 8	123	6529	40,0	15,24	4,25	16,65	12,94	2,25	0,05	0,93	0,48	2,1	48	
8 –< 15	195	11219	39,5	27,32	11,85	28,80	22,83	4,28	0,21	0,74	0,74	1,9	46	
15 –< 25	156	19893	40,7	47,58	25,39	49,24	41,21	6,05	0,32	1,10	0,56	1,9	41	
25 –< 50	234	36198	41,5	75,98	45,63	78,07	64,45	11,07	0,46	1,06	1,03	2,0	45	
50 –< 100	284	72243	42,8	140,73	95,63	143,80	132,71	7,44	0,58	2,02	1,05	1,9	45	
100 –< 250	232	158829	45,5	297,63	207,40	303,78	287,56	9,79	0,28	3,74	2,41	1,7	47	
>= 250	76	392807	47,3	660,74	481,36	668,99	651,13	9,61	-	4,31	3,94	1,5	50	
Grupavimas pagal apskritis							Grouping according to counties							
Alytaus	39	24070	36,2	57,34	40,13	57,99	52,83	4,28	0,23	0,55	0,10	1,9	41	
Kauno	173	27107	42,9	54,89	31,88	55,57	51,05	3,31	0,53	0,26	0,42	1,8	43	
Klaipėdos	104	24768	37,8	62,07	34,56	63,98	57,75	3,96	0,36	1,45	0,46	1,8	37	
Marijampolės	145	41202	46,4	70,91	43,26	72,12	70,00	0,67	0,24	0,41	0,80	2,4	48	
Panevėžio	190	21748	41,7	43,18	24,43	44,29	40,08	2,95	0,15	0,59	0,52	1,9	49	
Šiaulių	245	30746	44,6	61,93	34,69	63,56	56,80	4,97	0,16	1,01	0,62	1,9	47	
Tauragės	129	9538	43,7	14,53	5,01	16,06	14,36	0,07	0,10	0,86	0,67	2,2	44	
Telšių	68	18576	35,4	45,11	16,90	50,66	40,30	4,65	0,16	3,96	1,59	1,5	48	
Utenos	82	15756	34,8	50,98	35,60	53,14	26,72	24,22	0,04	0,86	1,30	1,9	43	
Vilniaus	125	12661	32,7	33,16	14,53	35,06	29,18	3,84	0,14	1,41	0,49	2,1	55	
Svertinis vidurkis	2010	1300**	19127	40,3	40,59	21,89	42,29	36,10	4,31	0,18	1,03	0,67	2,0	46
Weighted average	2009	1301**	16507	39,9	43,60	23,57	45,27	38,47	4,95	0,18	0,97	0,70	1,9	45

* Translation of groups into English on page 22

** Iš viso / Total

2 lentelė. Ariamosios žemės naudojimas
Table 2. Use of arable land

Ūkininkų ūkiai
Family farms

Grupės <i>Groups</i>	Ariamoji žemė, ha <i>Arable land, ha</i>	iš to skaičiaus / of which															
		kviečiai <i>wheat</i>	rugiai <i>rye</i>	miežiai <i>barley</i>	avižos <i>oats</i>	kviet- rugiai <i>triti- cale</i>	grūd. augalų mišin. <i>grain mix</i>	grikliai <i>buck- wheat</i>	ankšt. augalai grūdams <i>protein crops</i>	bulvės <i>potato- es</i>	cukr. runke- liai <i>sugar beet</i>	rapasai <i>rape</i>	lauko dar- žovės <i>field veget.</i>	pašar. augalai <i>fodder crops</i>	vienm., daugiam. žolės <i>ann-per. grass</i>	kiti augalai <i>other crops</i>	pūdymai <i>fallow</i>
A	1	2	3	4	5	6	7	8	9	10	11	12	13	14	15	16	17
Grupavimas pagal bendrą žemės plotą, ha		Grouping according to farm size, ha															
< 10	5,25	0,95	0,13	1,02	0,10	0,16	0,13	-	0,02	0,20	0,03	0,27	0,05	0,03	2,02	0,06	0,08
10–< 20	11,00	1,70	0,34	1,91	0,62	0,54	0,35	0,31	0,45	0,28	0,01	0,08	0,02	0,03	4,06	0,04	0,26
20–< 30	19,81	1,37	1,18	2,61	1,01	0,77	0,58	0,73	0,80	0,22	0,02	0,23	0,04	0,11	9,10	0,01	1,03
30–< 40	26,12	1,55	1,48	2,44	2,27	2,50	0,33	0,18	1,63	0,28	-	0,28	0,01	0,13	10,94	0,09	2,01
40–< 50	38,62	4,55	1,22	4,19	1,70	2,43	0,11	0,59	1,03	0,28	0,20	1,23	0,04	0,15	18,52	0,25	2,13
50–< 100	56,23	11,36	1,24	6,33	2,44	4,34	0,89	1,48	1,97	0,41	0,23	3,94	0,09	0,35	17,08	0,40	3,68
100–< 150	97,46	23,25	2,88	10,21	3,98	3,88	0,55	1,41	6,10	0,41	0,75	9,99	0,06	0,55	25,19	0,46	7,79
>= 150	280,13	97,58	6,20	28,80	4,93	16,36	2,09	3,51	8,10	1,11	4,07	56,48	0,35	2,47	29,92	2,45	15,71
Grupavimas pagal ŽŪN našumą, balai		Grouping according to land quality, points															
< 32	26,89	1,83	1,31	2,46	2,36	2,32	0,94	2,43	2,30	0,36	-	0,61	0,05	0,08	8,76	0,20	0,88
32–< 35	27,45	2,19	1,44	2,43	1,59	1,76	0,80	0,48	1,52	0,36	-	0,38	-	0,23	12,57	0,09	1,61
35–< 45	35,17	6,41	1,17	4,17	1,48	2,48	0,37	0,65	1,35	0,28	0,07	2,61	0,04	0,19	11,16	0,27	2,47
>= 45	45,69	16,65	0,53	5,75	0,69	1,71	0,27	0,03	0,78	0,35	0,89	8,29	0,11	0,36	7,05	0,23	2,00
Nepalankios ūk. vietovės / LFA	38,49	5,15	1,90	4,00	2,36	2,89	0,77	1,50	2,22	0,35	0,04	2,08	0,02	0,21	12,21	0,23	2,56
Palankios ūk. vietovės / Normal areas	34,46	10,14	0,46	4,31	0,70	1,66	0,24	0,07	0,71	0,30	0,43	4,68	0,08	0,24	8,48	0,23	1,73
Grupavimas pagal ūkininko amžių		Grouping according to farmer's age															
< 40	41,94	8,59	1,22	4,84	1,65	2,57	0,47	0,52	1,28	0,27	0,23	3,71	0,04	0,24	12,94	0,28	3,09
40–49	37,27	8,23	0,97	4,54	1,34	2,12	0,42	0,86	1,33	0,33	0,24	3,81	0,07	0,32	10,39	0,16	2,14
>= 50	30,44	7,62	0,98	3,37	1,19	1,87	0,48	0,58	1,35	0,34	0,33	3,40	0,04	0,15	7,32	0,24	1,18
Ekologinės gamybos ūkiai		Organic farms															
Ekol. gamybos ūkiai / Organic farms	29,54	2,06	2,51	2,29	2,72	1,51	1,49	2,47	4,38	0,21	-	0,37	0,01	0,12	7,50	0,20	1,70

2 lentelės tęsinys / Table 2 continued

A	1	2	3	4	5	6	7	8	9	10	11	12	13	14	15	16	17	
Grupavimas pagal ūkininkavimo tipą									Grouping according to types of farming *									
Javų, rapsų	97,23	34,25	3,37	11,70	2,30	6,37	0,51	2,78	5,03	0,17	0,50	18,37	0,01	0,02	3,84	0,74	7,27	
Augininkystės	48,42	13,32	1,03	4,84	1,01	2,55	0,26	0,10	1,45	2,31	3,41	4,70	0,24	0,33	9,68	1,11	2,08	
Daržininkystės, sodininkystės	7,74	1,14	0,05	0,79	0,16	0,31	-	0,14	0,11	0,46	-	0,26	1,86	-	0,34	0,81	1,31	
Pienininkystės	24,18	1,40	0,46	2,35	1,28	1,27	0,47	0,11	0,29	0,19	-	0,17	-	0,44	14,64	0,05	1,06	
Žolėdžių gyvulių	15,96	1,30	0,14	2,22	0,82	0,54	0,07	-	0,15	0,13	-	0,01	0,01	0,07	10,14	0,02	0,34	
Kiaulių, paukščių	9,02	0,86	0,07	2,40	0,23	1,04	0,40	-	0,08	0,08	-	0,12	0,04	0,07	3,44	0,04	0,15	
Mišrus augalininkystės-žolėdžių gyvulių	37,74	5,92	1,62	4,76	2,20	3,07	1,02	0,53	0,88	0,26	0,02	1,38	-	0,34	13,83	0,06	1,85	
Kiti mišrūs ūkiai	15,27	2,41	0,54	1,93	0,89	0,72	0,50	0,56	1,26	0,29	-	0,66	0,03	0,04	4,69	0,05	0,70	
Grupavimas pagal ekonominį dydį, tūkst. eurų									Grouping according to economic size, thou Euro									
4 –< 8	12,94	1,38	0,59	1,50	0,83	0,60	0,32	0,33	0,51	0,18	0,01	0,09	0,01	0,05	5,65	0,06	0,83	
8 –< 15	22,83	1,83	0,84	3,22	1,17	2,00	0,35	0,65	1,28	0,27	-	0,30	0,03	0,10	9,22	0,19	1,38	
15 –< 25	41,21	6,34	1,26	5,07	1,73	2,91	0,39	1,17	1,71	0,44	0,09	2,46	0,04	0,13	13,86	0,05	3,56	
25 –< 50	64,45	15,85	2,22	7,97	2,70	3,58	1,04	0,73	2,28	0,43	0,42	5,61	0,10	0,28	17,16	0,33	3,75	
50 –< 100	132,71	38,44	2,48	14,52	3,72	8,34	1,12	2,51	4,64	0,45	1,02	19,98	0,08	0,95	26,95	1,14	6,37	
100 –< 250	287,56	103,65	5,58	30,26	4,18	15,31	0,55	1,55	6,60	1,52	4,05	63,24	0,58	3,13	32,01	2,36	12,99	
>= 250	651,13	290,77	1,96	48,03	3,53	23,54	5,08	0,70	11,71	6,83	23,41	151,67	3,52	8,87	46,95	6,86	17,70	
Grupavimas pagal apskritis									Grouping according to counties									
Alytaus	52,83	9,03	2,57	2,57	6,51	3,86	1,24	4,36	3,95	0,28	0,02	1,83	0,02	0,61	12,72	0,35	2,91	
Kauno	51,05	13,49	1,53	5,71	1,41	2,49	0,26	0,08	1,05	0,40	1,12	8,00	0,12	0,16	11,54	0,16	3,53	
Klaipėdos	57,75	5,78	0,97	3,55	2,43	7,28	0,43	0,08	1,78	0,26	-	1,93	0,08	0,54	28,98	1,31	2,35	
Marijampolės	70,00	33,44	0,34	3,81	0,44	1,99	0,12	-	0,14	0,57	2,66	12,45	0,05	0,71	10,32	0,37	2,59	
Panevėžio	40,08	10,02	1,64	5,98	0,97	2,89	0,42	0,97	0,96	0,36	0,07	4,82	0,06	0,24	7,77	0,24	2,67	
Šiaulių	56,80	16,61	0,65	10,17	1,20	2,58	0,33	-	1,84	0,41	0,32	10,29	0,12	0,47	8,76	0,31	2,74	
Tauragės	14,36	2,56	0,08	1,81	0,38	0,42	0,17	-	0,15	0,13	-	0,67	0,02	0,06	7,45	0,05	0,41	
Telšių	40,30	1,52	0,92	3,57	2,84	4,46	1,03	-	0,49	0,21	-	1,14	0,05	0,11	22,75	0,26	0,95	
Utenos	26,72	3,92	1,50	4,17	1,29	1,00	0,21	0,23	0,33	0,29	-	1,31	0,01	0,29	6,94	0,01	5,22	
Vilniaus	29,18	3,97	2,07	2,27	2,28	1,86	1,14	2,63	4,07	0,48	-	0,42	0,03	0,07	6,27	0,21	1,41	
Svertinis vidurkis	2010	36,10	8,11	1,05	4,18	1,38	2,16	0,46	0,65	1,32	0,32	0,27	3,62	0,05	0,23	10,00	0,23	2,07
Weighted average	2009	38,47	8,03	1,40	4,72	1,43	2,52	0,32	0,51	0,94	0,40	0,25	2,80	0,12	0,28	12,56	0,21	1,98

* Translation of groups into English on page 22

3 lentelė. Augalų derlingumas, t/ha
Table 3. Crop yields, t/ha

Ūkininkų ūkiai
 Family farms

Grupės	Kviečiai	Rugiai	Miežiai	Avižos	Kviet- rugiai	Grūdinių augalų mišinys	Grikkiai	Ankštiniai augalai grūdams	Bulvės	Cukriniai runkeliai	Rapsai	Lauko daržovės	Pašariniai šaknia- vaisiai
Groups	Wheat	Rye	Barley	Oats	Triticale	Grain mix	Buck- wheat	Protein crops	Potatoes	Sugar beet	Rape	Field vegetables	Fodder beet
A	1	2	3	4	5	6	7	8	9	10	11	12	13
Grupavimas pagal bendrą žemės plotą, ha						Grouping according to farm size, ha							
< 10	3,55	3,64	3,28	3,08	3,33	3,50	-	2,35	18,95	43,40	1,75	23,79	33,98
10-< 20	3,57	2,24	3,00	1,97	3,20	2,12	0,66	1,79	16,34	48,89	1,96	23,80	40,66
20-< 30	3,03	2,05	2,82	2,16	2,82	2,10	0,91	1,90	13,56	58,60	2,13	26,64	43,33
30-< 40	2,89	1,63	2,56	2,06	2,12	1,84	0,41	0,74	13,34	-	1,70	10,55	50,00
40-< 50	2,55	2,30	2,37	2,26	2,19	1,69	1,14	1,80	14,27	44,53	1,95	32,41	26,24
50-< 100	3,29	2,25	2,45	1,70	2,23	1,59	0,95	1,16	13,74	48,16	1,87	19,06	23,16
100-< 150	3,60	1,76	2,59	1,94	2,39	1,69	0,74	0,92	18,54	47,50	1,76	49,24	31,54
>= 150	4,05	1,72	2,91	1,88	2,61	1,46	0,81	1,57	21,71	49,54	2,01	37,17	38,74
Grupavimas pagal ŽŪN našumą, balai						Grouping according to land quality, points							
< 32	2,45	1,92	2,11	1,53	1,84	1,78	0,77	1,15	13,61	-	1,42	29,20	31,06
32-< 35	2,28	2,02	2,15	2,00	2,19	1,47	0,98	1,22	14,53	-	0,95	20,48	32,53
35-< 45	3,22	2,00	2,65	2,02	2,37	1,95	0,89	1,23	16,47	47,93	1,81	19,35	38,69
>= 45	4,17	2,06	3,08	2,37	3,12	2,47	1,18	2,12	18,80	48,80	2,07	34,49	43,20
Nepalankios ūk. vietovės / LFA	2,84	1,85	2,33	1,78	2,13	1,65	0,86	1,11	14,93	40,60	1,62	26,79	32,59
Palankios ūk. vietovės / Normal areas	3,99	2,43	3,00	2,44	2,85	2,37	0,80	1,88	17,80	48,96	2,05	28,86	41,65
Grupavimas pagal ūkininko amžių						Grouping according to farmer's age							
< 40	3,47	1,91	2,64	2,12	2,34	1,67	0,86	1,50	15,53	49,03	1,90	21,00	42,95
40-49	3,83	1,81	2,76	1,97	2,38	2,16	0,97	1,17	16,79	50,12	2,05	34,86	36,12
>= 50	3,77	2,25	2,82	1,82	2,66	1,83	0,71	1,40	16,96	47,29	1,91	26,22	33,96
Ekologinės gamybos ūkiai						Organic farms							
Ekol. gamybos ūkiai / Organic farms	2,16	1,75	2,05	1,93	2,04	1,43	0,81	1,11	15,29	-	1,77	12,43	39,49

3 lentelės tęsinys / Table 3 continued

A	1	2	3	4	5	6	7	8	9	10	11	12	13	
Grupavimas pagal ūkininkavimo tipą													<i>Grouping according to types of farming *</i>	
Javų, rapsų	3,75	1,87	2,66	1,77	2,35	1,37	0,88	1,25	14,12	51,90	1,96	15,96	32,00	
Augalininkystės	4,33	1,77	2,71	1,52	2,51	1,81	0,74	1,63	18,20	47,41	2,09	25,99	46,94	
Daržininkystės, sodininkystės	4,38	1,95	2,93	1,60	3,24	-	0,50	1,38	13,37	-	1,57	30,01	-	
Pienininkystės	3,12	2,22	2,88	2,22	2,69	1,97	1,19	1,55	14,52	43,70	1,77	22,53	36,31	
Žolėdžių gyvulių	3,69	2,36	2,74	2,25	2,84	2,08	-	2,72	17,20	-	-	30,67	36,18	
Kiaulių, paukščių	4,19	3,20	3,71	2,54	3,72	3,90	-	3,42	21,52	-	1,76	26,73	30,00	
Mišrus augalininkystės-žolėdžių gyvulių	2,95	1,99	2,69	2,02	2,31	1,99	1,03	1,61	15,37	23,77	1,63	40,85	34,76	
Kiti mišrūs ūkiai	3,46	2,58	2,92	1,58	2,54	1,99	0,45	1,29	17,29	21,05	1,92	28,54	39,30	
Grupavimas pagal ekonominį dydį, tūkst. eurų													<i>Grouping according to economic size, thou Euro</i>	
4 –< 8	3,34	2,13	2,74	2,11	2,38	2,29	0,72	1,41	16,51	43,40	1,76	30,12	35,43	
8 –< 15	2,71	1,78	2,50	1,84	2,47	1,87	1,00	1,31	15,77	-	1,76	19,21	46,13	
15 –< 25	2,74	2,04	2,53	2,03	2,23	1,71	0,97	0,98	14,51	46,38	1,84	24,46	27,32	
25 –< 50	3,36	2,10	2,68	1,87	2,24	1,29	0,78	1,18	14,26	47,16	1,80	23,00	25,66	
50 –< 100	3,88	1,62	2,85	2,01	2,31	2,07	0,77	1,47	12,35	47,28	1,80	25,57	36,38	
100 –< 250	4,11	2,06	3,01	1,77	2,86	1,71	0,87	1,71	17,21	50,24	2,08	21,51	-	
>= 250	4,20	3,95	3,19	2,36	3,22	1,24	0,84	2,01	27,09	48,61	2,10	42,91	-	
Grupavimas pagal apskritis													<i>Grouping according to counties</i>	
Alytaus	2,67	1,23	1,60	1,44	1,77	1,20	0,68	0,68	7,41	56,59	1,63	8,78	29,36	
Kauno	3,62	2,28	2,68	2,29	2,35	1,94	1,16	1,85	19,12	50,08	1,84	29,74	-	
Klaipėdos	3,28	2,21	2,56	2,51	2,35	1,84	1,45	1,76	16,13	-	1,91	5,78	51,04	
Marijampolės	4,90	2,12	3,01	2,13	3,69	1,54	-	1,50	17,42	49,55	2,36	26,45	-	
Panevėžio	3,22	1,86	2,57	2,00	2,35	1,78	1,06	1,52	16,56	47,87	1,75	21,03	27,64	
Šiaulių	3,98	2,21	3,25	2,33	3,19	2,11	-	2,00	17,17	40,51	2,03	36,74	40,57	
Tauragės	3,67	3,40	3,18	2,18	2,86	3,41	-	3,18	19,52	-	1,85	36,44	42,59	
Telšių	3,29	2,27	2,98	2,01	2,39	1,00	-	1,63	10,71	-	1,88	38,72	22,00	
Utenos	2,15	1,31	1,65	1,92	1,86	1,84	0,71	0,87	18,27	-	1,38	28,45	35,00	
Vilniaus	2,26	2,15	1,99	1,65	1,91	1,83	0,83	0,95	14,23	-	1,59	22,57	43,27	
Svertinis vidurkis	2010	3,69	2,00	2,74	1,97	2,45	1,88	0,86	1,35	16,52	48,52	1,95	28,55	36,90
Weighted average	2009	4,52	2,57	3,28	2,39	3,19	2,37	0,90	1,86	17,33	47,81	2,53	32,51	37,52

* Translation of groups into English on page 22

4 lentelė. Augalininkystės produkcijos pardavimo kainos, Lt/kg
Table 4. Sale prices of crop production, Litass/kg

Ūkininkų ūkiai
 Family farms

Grupės	Kviečiai	Rugiai	Miežiai	Avižos	Kviet-rugiai	Grikliai	Ankštiniai augalai grūdams	Bulvės	Cukriniai runkeliai	Rapsai	Lauko daržovės
Groups	Wheat	Rye	Barley	Oats	Triti-cale	Buck-wheat	Protein crops	Potatoes	Sugar beet	Rape	Field vegetables
A	1	2	3	4	5	6	7	8	9	10	11
Grupavimas pagal bendrą žemės plotą, ha						Grouping according to farm size, ha					
< 10	0,58	0,48	0,51	-	0,51	-	0,60	0,79	0,11	1,16	0,72
10-< 20	0,52	0,40	0,47	0,34	0,45	1,18	0,54	0,79	0,09	1,16	0,76
20-< 30	0,52	0,37	0,41	0,32	0,39	1,43	0,44	0,82	0,11	0,87	0,91
30-< 40	0,49	0,38	0,45	0,33	0,34	1,20	0,63	0,91	-	0,90	1,07
40-< 50	0,51	0,37	0,42	0,42	0,43	1,07	0,54	0,55	0,10	1,02	0,55
50-< 100	0,52	0,40	0,45	0,27	0,44	0,77	0,57	0,65	0,10	1,07	0,69
100-< 150	0,54	0,37	0,42	0,35	0,46	0,86	0,56	0,65	0,10	1,00	0,73
>= 150	0,54	0,39	0,45	0,32	0,45	1,49	0,52	0,51	0,10	1,04	0,51
Grupavimas pagal ŽŪN našumą, balai						Grouping according to land quality, points					
< 32	0,50	0,46	0,39	0,32	0,45	0,79	0,47	0,85	-	0,81	0,42
32-< 35	0,51	0,41	0,40	0,31	0,46	1,59	0,53	0,84	-	1,00	1,22
35-< 45	0,52	0,37	0,45	0,33	0,43	1,18	0,55	0,67	0,10	1,00	0,68
>= 45	0,55	0,38	0,45	0,38	0,44	1,50	0,57	0,60	0,10	1,07	0,67
Nepalankios ūk. vietovės / LFA	0,52	0,40	0,43	0,30	0,44	1,07	0,53	0,79	0,10	1,04	0,49
Palankios ūk. vietovės / Normal areas	0,54	0,38	0,45	0,40	0,43	1,25	0,54	0,61	0,10	1,04	0,67
Grupavimas pagal ūkininko amžių						Grouping according to farmer's age					
< 40	0,54	0,35	0,44	0,35	0,43	1,16	0,49	0,61	0,10	1,06	0,72
40-49	0,53	0,43	0,45	0,34	0,43	1,07	0,52	0,66	0,11	1,04	0,64
>= 50	0,54	0,39	0,45	0,31	0,44	1,03	0,60	0,70	0,10	1,03	0,61
Ekologinės gamybos ūkiai						Organic farms					
Ekol. gamybos ūkiai / Organic farms	0,49	0,41	0,38	0,36	0,45	0,87	0,46	0,90	-	1,19	0,89

4 lentelės tęsinys / Table 4 continued

A	1	2	3	4	5	6	7	8	9	10	11	
Grupavimas pagal ūkininkavimo tipą						Grouping according to types of farming *						
Javų, rapsų	0,54	0,38	0,44	0,31	0,44	1,01	0,52	0,62	0,10	1,04	1,20	
Augalininkystės	0,55	0,40	0,44	0,28	0,40	0,87	0,54	0,60	0,10	1,05	0,63	
Daržininkystės, sodininkystės	0,51	0,43	0,46	0,31	0,47	0,76	0,61	0,65	-	1,22	0,62	
Pienininkystės	0,53	0,36	0,48	0,43	0,46	1,31	0,43	0,76	0,11	1,01	0,84	
Žolėdžių gyvulių	0,57	0,40	0,48	0,39	0,37	-	0,59	0,90	-	-	1,03	
Kiaulių, paukščių	0,50	-	0,48	-	0,51	-	-	0,62	-	1,34	0,89	
Mišrus augalininkystės-žolėdžių gyvulių	0,53	0,39	0,45	0,32	0,41	1,22	0,57	0,77	0,09	1,01	0,62	
Kiti mišrūs ūkiai	0,52	0,42	0,46	0,34	0,44	1,35	0,62	0,79	-	1,02	0,69	
Grupavimas pagal ekonominį dydį, tūkst. eurų						Grouping according to economic size, thou Euro						
4 –< 8	0,50	0,40	0,44	0,38	0,40	1,21	0,58	0,80	0,11	1,16	0,80	
8 –< 15	0,53	0,34	0,45	0,26	0,43	1,18	0,53	0,79	-	1,00	0,77	
15 –< 25	0,50	0,44	0,46	0,29	0,44	0,71	0,48	0,68	0,10	1,03	0,67	
25 –< 50	0,54	0,37	0,44	0,34	0,45	1,19	0,50	0,64	0,10	1,07	0,85	
50 –< 100	0,54	0,39	0,45	0,32	0,42	1,34	0,48	0,54	0,10	1,01	0,52	
100 –< 250	0,55	0,40	0,46	0,35	0,46	1,45	0,59	0,60	0,10	1,03	0,69	
>= 250	0,54	0,36	0,44	0,32	0,47	1,06	0,59	0,51	0,11	1,08	0,54	
Grupavimas pagal apskritis						Grouping according to counties						
Alytaus	0,49	0,26	0,45	0,24	0,42	1,16	0,55	0,47	0,08	1,02	0,81	
Kauno	0,52	0,38	0,43	0,44	0,39	1,40	0,51	0,56	0,10	1,05	0,71	
Klaipėdos	0,49	0,41	0,43	0,30	0,44	1,15	0,50	0,72	-	0,99	0,62	
Marijampolės	0,53	0,40	0,37	0,26	0,44	-	0,55	0,52	0,10	1,08	0,93	
Panevėžio	0,56	0,36	0,48	0,35	0,45	1,52	0,63	0,70	0,09	1,05	0,77	
Šiaulių	0,55	0,32	0,45	0,34	0,46	-	0,55	0,64	0,11	1,02	0,58	
Tauragės	0,57	0,48	0,50	0,39	0,44	-	0,56	0,66	-	1,05	0,70	
Telšių	0,44	0,36	0,44	0,29	0,43	-	0,44	0,73	-	0,91	0,39	
Utenos	0,51	0,41	0,40	0,33	0,47	1,49	0,35	0,92	-	1,10	0,67	
Vilniaus	0,49	0,44	0,41	0,32	0,43	0,90	0,53	0,78	-	1,06	0,58	
Svertinis vidurkis	2010	0,54	0,39	0,45	0,33	0,44	1,08	0,53	0,66	0,10	1,04	0,65
Weighted average	2009	0,37	0,25	0,30	0,24	0,27	0,56	0,43	0,56	0,11	0,79	0,53

* Translation of groups into English on page 22

5 lentelė. Gyvulių*, gyvulininkystės produkcijos pardavimo kainos ir pieno gamybos rodikliai
Table 5. Sale prices of livestock* and their production, milk indicators

Ūkininkų ūkiai
 Family farms

Grupės Groups	Karvės, Lt/vnt. Cows, Litas/head	Paršeliai, Lt/vnt. Piglets, Litas/head	Pienas, Lt/kg Milk, Litas/kg	Kiaušiniai, Lt/tūkst. vnt. Eggs, Litas/thous. units	Medus, Lt/kg Honey, Litas/kg	Primitilžis iš karvės, kg Milk yield per cow, kg
A	1	2	3	4	5	6
Grupavimas pagal bendrą žemės plotą, ha			Grouping according to farm size, ha			
< 10	1584	199	0,66	371	10,31	4570
10–< 20	1642	157	0,68	364	10,56	4458
20–< 30	1439	179	0,73	339	15,00	4748
30–< 40	1614	111	0,73	350	14,60	4994
40–< 50	1348	150	0,77	418	12,00	4884
50–< 100	1390	126	0,84	431	10,29	5055
100–< 150	1406	-	0,88	450	17,56	5091
>= 150	1547	118	0,97	400	-	5786
Grupavimas pagal ŽŪN našumą, balai			Grouping according to land quality, points			
< 32	1433	169	0,82	353	15,00	4941
32–< 35	1563	174	0,81	361	15,84	4844
35–< 45	1421	160	0,80	362	11,45	4865
>= 45	1623	176	0,81	378	9,45	5291
Nepalankios ūkininkauti vietovės / LFA	1447	153	0,82	357	16,43	4942
Palankios ūkininkauti vietovės / Normal areas	1537	171	0,80	367	10,92	5012
Grupavimas pagal ūkininko amžių			Grouping according to farmer's age			
< 40	1390	157	0,78	295	12,05	4780
40–49	1515	134	0,81	380	9,47	5110
>= 50	1542	180	0,82	381	14,73	4968
Ekologinės gamybos ūkiai			Organic farms			
Ekologinės gamybos ūkiai / Organic farms	1452	185	0,79	402	15,00	4594

5 lentelės tęsinys / Table 5 continued

A	1	2	3	4	5	6
Grupavimas pagal ūkininkavimo tipą <i>Grouping according to types of farming **</i>						
Javų, rapsų	1637	131	0,73	373	10,76	4384
Augalininkystės	1748	183	0,74	410	15,00	4584
Daržininkystės, sodininkystės	-	-	0,60	-	15,83	4300
Pienininkystės	1476	130	0,82	393	13,00	5031
Žolėdžių gyvulių	1540	130	0,72	303	10,00	4867
Kiaulių, paukščių	-	185	0,76	393	-	4952
Mišrus augalininkystės-žolėdžių gyvulių	1474	169	0,81	340	15,00	4964
Kiti mišrūs ūkiai	1700	181	0,73	381	11,28	4306
Grupavimas pagal ekonominį dydį, tūkst. eurų <i>Grouping according to economic size, thou Euro</i>						
4 –< 8	1626	175	0,68	357	13,49	4554
8 –< 15	1449	165	0,69	388	12,28	4394
15 –< 25	1508	178	0,74	458	9,27	5000
25 –< 50	1384	130	0,82	391	10,29	5094
50 –< 100	1428	121	0,90	430	13,00	5196
100 –< 250	1549	115	0,98	-	-	5962
>= 250	1488	132	0,98	-	-	5471
Grupavimas pagal apskritis <i>Grouping according to counties</i>						
Alytaus	1327	75	0,82	-	-	4708
Kauno	1476	156	0,79	350	11,21	4710
Klaipėdos	1533	149	0,91	-	12,00	5964
Marijampolės	1461	150	0,87	-	-	5459
Panevėžio	1480	148	0,84	337	10,13	4756
Šiaulių	1443	156	0,78	400	14,16	4954
Tauragės	1612	176	0,71	375	12,75	4936
Telšių	1542	-	0,84	-	9,29	5237
Utenos	1348	-	0,81	367	17,12	5155
Vilniaus	1507	177	0,79	359	15,00	4042
Svertinis vidurkis	2010	1497	167	0,81	365	11,30
Weighted average	2009	1330	162	0,60	395	11,15

* Tarp jū ir veislinių / Including pedigree livestock

** Translation of groups into English on page 22

6 lentelė. Vidutinis gyvulių skaičius, vnt.

Table 6. Average number of livestock, heads

Ūkininkų ūkiai
Family farms

Grupės	Melžiamos karvės	Galvijai <1 m.	Buliai 1–2 m.	Telyčios 1–2 m.	Buliai >2 m.	Telyčios >2 m.	Kitos karvės	Paršavedės	Penimos kiaulės	Paršeliai	Avys	Paukščiai	Bičių šeimos	Iš viso sutartinių gyvulių
Groups	Dairy cows	Cattle <1 year	Male cattle 1–2 year	Female cattle 1–2 year	Male cattle >2 year	Female cattle >2 year	Other cows	Sows	Fattening pigs	Piglets	Sheep	Poultry	Beehives	Total livestock units
A	1	2	3	4	5	6	7	8	9	10	11	12	13	14
Grupavimas pagal bendrą žemės plotą, ha							Grouping according to farm size, ha							
< 10	2,8	1,3	0,4	0,3	-	0,3	0,2	0,3	4,0	1,3	-	15,9	4,2	5,9
10–< 20	2,7	1,6	0,4	0,4	-	0,2	0,4	0,4	3,9	1,4	0,3	4,3	0,1	6,0
20–< 30	4,4	2,5	0,5	0,7	-	0,2	0,4	0,1	1,4	0,4	-	1,7	0,1	7,3
30–< 40	4,5	2,5	0,7	1,1	0,1	0,6	0,5	-	0,7	0,4	0,2	5,1	3,9	8,1
40–< 50	3,4	2,6	0,7	1,1	0,1	0,5	0,6	0,1	0,6	0,2	0,6	0,3	1,5	7,3
50–< 100	9,2	5,0	1,2	2,3	0,1	0,9	0,6	0,2	1,5	0,4	1,0	0,3	1,1	15,8
100–< 150	12,6	7,2	1,4	4,1	0,1	1,6	1,7	-	0,4	0,1	0,6	0,2	4,9	22,4
>= 150	18,2	11,4	2,2	6,1	0,5	2,8	1,7	0,7	5,7	1,2	0,6	4,6	-	35,1
Grupavimas pagal ŽŪN našumą, balai							Grouping according to land quality, points							
< 32	4,0	2,2	0,7	0,7	0,1	0,4	0,4	0,2	2,6	0,8	0,5	4,2	0,1	7,7
32–< 35	5,4	3,6	0,9	1,6	0,1	0,6	0,4	0,1	1,1	0,3	0,3	4,8	3,7	10,1
35–< 45	5,2	3,1	0,7	1,3	0,1	0,5	0,7	0,3	2,3	0,8	0,6	3,1	1,0	10,0
>= 45	4,9	2,5	0,5	1,0	-	0,5	0,3	0,4	4,0	1,4	-	9,3	2,2	9,2
Nepalankios ūk. vietovės / LFA	5,6	3,5	0,9	1,5	0,1	0,6	0,6	0,2	1,8	0,5	0,6	1,7	0,6	10,6
Palankios ūk. vietovės / Normal areas	4,6	2,5	0,5	1,0	0,1	0,5	0,5	0,3	3,3	1,1	0,2	7,4	2,3	9,0
Grupavimas pagal ūkininko amžių							Grouping according to farmer's age							
< 40	3,8	2,7	0,8	1,1	0,1	0,5	0,6	0,1	1,7	0,5	0,4	1,8	2,5	7,9
40–49	6,2	3,5	0,9	1,5	0,1	0,7	0,6	0,2	2,5	0,8	0,5	2,9	1,7	11,5
>= 50	5,0	2,5	0,5	1,0	-	0,5	0,4	0,4	3,6	1,3	0,2	9,4	0,8	9,4
Ekologinės gamybos ūkiai							Organic farms							
Ekol. gamybos ūkiai / Organic farms	3,1	2,1	0,5	0,7	0,1	0,7	0,7	0,2	1,3	0,7	1,0	2,3	0,1	6,8

6 lentelės tęsinys / Table 6 continued

A	1	2	3	4	5	6	7	8	9	10	11	12	13	14	
Grupavimas pagal ūkininkavimo tipą					Grouping according to <i>types of farming</i> *										
Javų, rapsų	0,4	0,3	0,1	0,1	-	0,1	0,2	0,1	0,5	0,2	-	0,2	0,3	1,1	
Augalininkystės	0,4	0,4	0,2	0,1	-	0,1	0,2	0,1	1,5	0,4	-	2,4	0,1	1,6	
Daržininkystės, sodininkystės	0,0	-	-	-	-	-	-	-	-	-	-	-	0,9	-	
Pienininkystės	10,7	5,0	0,9	2,3	0,1	1,0	0,2	-	0,7	0,2	0,2	2,2	-	16,3	
Žolėdžių gyvulių	3,2	3,5	1,1	1,1	0,1	0,5	1,0	0,2	4,3	1,3	0,8	4,7	0,1	9,2	
Kiaulių, paukščių	0,3	1,4	0,5	0,4	0,2	0,7	2,7	6,6	36,6	19,4	0,7	226,1	-	23,9	
Mišrus augalininkystės-žolėdžių gyvulių	5,1	3,9	1,1	1,4	0,1	0,5	1,1	-	1,4	0,4	1,6	1,1	0,1	10,8	
Kiti mišrūs ūkiai	0,9	0,8	0,3	0,3	-	0,3	0,7	0,9	7,7	2,4	-	8,4	10,3	5,5	
Grupavimas pagal ekonominį dydį, tūkst. eurų					Grouping according to <i>economic size</i> , thou Euro										
4 –< 8	2,1	1,2	0,3	0,4	-	0,2	0,4	0,2	2,8	0,9	0,2	4,3	0,9	4,7	
8 –< 15	3,5	2,2	0,7	0,7	-	0,3	0,4	0,2	2,3	0,8	0,7	3,5	2,3	7,1	
15 –< 25	5,7	4,3	1,0	1,5	-	0,6	0,9	0,3	1,3	0,6	0,6	0,3	4,2	11,1	
25 –< 50	11,4	5,5	1,2	2,6	0,2	1,2	0,8	0,2	1,2	0,4	0,1	1,4	1,5	18,5	
50 –< 100	18,7	9,2	1,7	5,2	0,2	1,9	1,1	0,3	3,4	0,4	0,6	0,2	0,2	31,1	
100 –< 250	27,4	14,7	2,8	8,6	0,8	3,6	0,9	1,8	9,1	5,2	0,1	85,8	-	51,2	
>= 250	39,6	26,1	3,6	12,7	0,7	6,9	4,4	4,6	34,7	9,0	0,2	48,6	-	86,3	
Grupavimas pagal apskritis					Grouping according to <i>counties</i>										
Alytaus	7,3	5,2	1,3	1,9	0,3	0,8	1,3	0,3	0,7	0,6	-	-	-	14,1	
Kauno	5,3	3,1	0,5	1,2	0,1	0,6	0,4	0,2	1,4	0,4	0,7	21,6	3,5	9,8	
Klaipėdos	8,6	6,1	1,6	3,3	0,2	1,7	1,2	0,1	1,0	0,2	-	-	3,1	17,4	
Marijampolės	6,0	3,2	0,8	1,8	0,1	0,6	1,0	0,2	3,0	0,7	0,2	-	-	11,6	
Panevėžio	5,8	2,3	0,2	1,1	-	0,3	0,2	0,1	2,8	0,6	0,7	5,7	0,9	9,2	
Šiaulių	5,9	3,9	0,9	1,4	0,1	0,6	0,4	0,3	3,1	1,0	0,1	3,7	0,2	11,2	
Tauragės	3,5	1,9	0,5	0,6	-	0,4	0,6	0,5	4,4	1,8	-	4,4	0,1	7,7	
Telšių	7,7	4,2	0,9	2,3	0,1	0,7	0,4	-	1,8	0,5	-	-	9,0	13,1	
Utenos	5,8	3,6	1,0	1,7	0,1	0,7	0,5	-	0,5	0,1	1,6	1,2	2,7	10,7	
Vilniaus	2,7	1,9	0,7	0,4	-	0,2	0,2	0,3	2,2	0,7	0,4	4,7	2,0	5,6	
Svertinis vidurkis	2010	5,0	2,9	0,7	1,2	0,1	0,5	0,5	0,3	2,7	0,9	0,4	5,1	1,6	9,6
Weighted average	2009	5,5	4,1	1,1	1,7	0,1	0,8	1,1	0,3	2,6	0,9	0,3	7,0	0,4	11,9

* Translation of groups into English on page 22

7 lentelė. Augalininkystės produkcija, Lt
Table 7. Output crops, Lit

Ūkininkų ūkiai
Family farms

Grupės Groups	Kviečiai Wheat	Rugiai Rye	Miežiai Barley	Avižos Oats	Kviet- rugiai Triti- cale	Grūd. mišinys Grain mix	Griekiai Buck- wheat	Ankšt. augalai grūdams Protein crops	Bulvės Pota- toes	Cukr. runkeliai Sugar beet	Rapsai Rape	Lauko daržov gėlės Field vege- tables	Šiltn. darž. gėlės Gr.h. vege- tables	Vaisiai, uogos Fruits, berries	Pašarai Fodder	Kita augal. prod. Other crops	Produkcija Output crops		
																	iš viso total	1 ha ŽŪN per 1 ha UAA	
A	1	2	3	4	5	6	7	8	9	10	11	12	13	14	15	16	17	18	
Grupavimas pagal bendrą žemės plotą, ha																		Grouping according to farm size, ha	
< 10	2068	211	1799	141	293	189	-	27	2585	137	550	862	2699	1458	1812	2	14833	2607	
10-< 20	3371	308	2693	433	658	307	334	436	3478	50	194	367	-	724	3762	24	17139	1324	
20-< 30	2437	859	3191	662	864	493	1011	780	2391	138	444	1039	319	906	6704	9	22247	943	
30-< 40	2357	1089	2695	1524	2105	201	116	814	3446	-	429	129	-	1110	8202	6	24223	790	
40-< 50	5888	1037	4062	1610	2533	81	959	1154	2422	842	2464	749	-	2406	10371	472	37050	865	
50-< 100	20484	1622	7055	1291	4287	590	1218	1429	3770	1083	7955	1200	63	1143	15262	1141	69593	1062	
100-< 150	47520	1897	12116	2618	4200	293	1737	3366	4998	3668	17488	2515	-	405	21489	1097	125407	1045	
>= 150	225460	4761	41244	3401	19478	1355	4731	6557	12602	20908	118730	7097	100	156	35525	3163	505268	1734	
Grupavimas pagal ŽŪN našumą, balai																		Grouping according to land quality, points	
< 32	2363	1531	2195	1134	2000	705	1987	1349	3889	-	809	616	2805	196	8430	223	30232	919	
32-< 35	2761	1222	2174	1050	1787	419	846	1127	4320	-	358	39	29	469	10300	188	27089	732	
35-< 45	11176	952	5138	1083	2532	300	850	952	3061	322	4750	519	103	985	9032	473	42228	1066	
>= 45	40108	453	8542	578	2454	278	57	964	4072	4443	18387	2647	672	2004	6110	387	92156	1953	
Nepalankios ūk. vietovės / LFA	7921	1530	4183	1399	2813	512	1748	1451	3938	137	3549	248	838	384	11272	358	42281	902	
Palankios ūk. vietovės / Normal areas	23008	492	6149	641	2045	242	76	725	3339	2174	10042	1573	313	1602	6357	408	59186	1630	
Grupavimas pagal ūkininko amžių																		Grouping according to farmer's age	
< 40	16847	888	5937	1280	2711	281	597	1043	2685	1096	7457	690	461	1206	8648	506	52333	1104	
40-49	17570	878	5782	909	2260	387	1166	821	3738	1259	8137	1696	1129	1257	9275	237	56501	1360	
>= 50	16317	966	4522	716	2153	379	548	1166	4179	1618	6751	767	84	904	7370	412	48852	1423	
Ekologinės gamybos ūkiai																		Organic farms	
Ekol. gamybos ūkiai / Organic farms	2365	2211	1913	2049	1394	874	2441	2439	2757	-	720	130	33	953	5176	485	25940	705	

7 lentelės tęsinys / Table 7 continued

A	1	2	3	4	5	6	7	8	9	10	11	12	13	14	15	16	17	18	
Grupavimas pagal ūkininkavimo tipą									Grouping according to types of farming *										
Javų, rapsų	72646	2952	14942	1432	7006	271	3088	3742	1597	2686	37868	109	-	82	3044	1099	152564	1503	
Augalininkystės	33541	744	6127	502	2807	187	76	1296	26395	16555	10274	4557	228	7074	7213	2853	120429	2380	
Daržininkystės, sodininkystės	3661	46	1178	78	458	-	74	67	4424	-	480	35613	30033	31337	239	107	107795	7549	
Pienininkystės	2310	350	2962	1013	1382	358	210	211	1877	11	294	45	-	59	14082	122	25286	816	
Žolėdžių gyvulių	2700	129	2853	666	586	55	-	235	1867	-	-	273	-	273	6986	3	16626	919	
Kiaulių, paukščių	1703	65	3791	193	1325	648	-	103	1152	-	220	911	-	835	3367	38	14351	1372	
Mišrus augalininkystės-žolėdžių gyvulių	9527	1313	5715	1457	3008	907	758	789	2981	53	2213	23	-	83	10530	39	39396	928	
Kiti mišrus ūkiai	4556	693	2776	492	901	426	568	906	3845	8	1301	640	-	676	2254	8	20050	1139	
Grupavimas pagal ekonominį dydį, tūkst. eurų									Grouping according to economic size, thou Euro										
4 –< 8	2510	531	1942	667	577	298	335	455	2306	48	185	235	266	230	4079	112	14776	970	
8 –< 15	2824	532	3482	716	2191	265	959	1044	3181	-	511	374	134	2187	6160	313	24873	910	
15 –< 25	9487	1477	5966	1108	2992	332	914	893	4618	406	4645	644	161	1034	10083	86	44846	943	
25 –< 50	29613	1906	9886	1747	3585	460	1064	1526	3756	1867	10890	1980	377	2702	15668	914	87941	1157	
50 –< 100	82844	1698	19331	2519	8169	923	2799	3230	3034	4927	36660	1099	7016	2890	28323	1194	206656	1468	
100 –< 250	245523	5424	45507	2531	20638	287	2296	6016	16203	20806	136526	9079	601	329	44702	2773	559241	1879	
>= 250	697089	3227	73308	3605	36402	4684	1077	13904	96301	119478	345317	87805	-	-	69753	15319	1567269	2372	
Grupavimas pagal apskritis									Grouping according to counties										
Alytaus	12456	1122	1337	2882	2870	530	3482	2375	1012	106	2949	112	-	197	11661	545	43636	761	
Kauno	28488	1543	6812	1378	2489	151	140	962	4440	5741	15642	2809	577	2122	7788	227	81309	1481	
Klaipėdos	9151	782	3595	1856	7206	429	133	1350	2710	-	3609	328	-	1740	21672	2477	57038	919	
Marijampolės	90037	222	4233	288	3166	58	-	59	5105	13444	31859	1079	-	411	9535	1244	160740	2267	
Panevėžio	18834	1141	7443	686	2870	310	1648	892	4007	302	8851	966	1100	1206	8328	184	58768	1361	
Šiaulių	38113	538	16353	1024	4105	306	-	2136	4456	1416	21313	2576	-	1978	9699	484	104497	1687	
Tauragės	5478	141	2928	324	528	259	-	259	1599	-	1303	631	-	1011	4244	12	18717	1288	
Telšių	2234	766	4510	1826	4418	325	-	393	1674	-	2147	806	-	1185	15039	472	35795	794	
Utenos	4539	728	2957	801	824	141	234	55	4671	-	1986	189	4143	159	12125	-2	33550	658	
Vilniaus	4698	2346	1934	1337	1761	860	2814	2374	5821	-	722	501	29	522	5021	375	31115	938	
Svertinis vidurkis	2010	16871	914	5349	949	2358	352	756	1020	3583	1346	7401	1034	526	1106	8356	389	52310	1289
Weighted average	2009	12646	807	4240	811	2098	207	179	692	3559	1337	5520	1969	459	1627	10532	412	47095	1080

* Translation of groups into English on page 22

8 lentelė. Gyvulininkystės, kita ir bendroji produkcija, Lt
Table 8. Output livestock, other outputs and total output, Lit

Ūkininkų ūkiai
 Family farms

Grupės Groups	Pienas Milk	Galvijiena Beef	Kiauliena Pork	Paukštiena Poultry	Kiaušiniai Eggs	Medus Honey	Kita gyvulin. produk. Other output livestock.	Iš viso gyvulin. produk. Output livestock	Pajamos už nuomą Income from rent	Paslaugos Services	Kaimo turizmas Agro-tourism	Miškininkystė Forestry	Finansinės pajamos Financial income	Kita ŽŪ veikla Other agric. activity	Iš viso kitos produk. Other outputs	Bendroji produkcija * Total output *	
																iš viso total	1 SD per 1 AWU
A	1	2	3	4	5	6	7	8	9	10	11	12	13	14	15	16	17
Grupavimas pagal bendrą žemės plotą, ha								Grouping according to farm size, ha									
< 10	8281	2697	4925	927	367	1394	44	18635	39	92	-	39	12	168	350	33818	22249
10-< 20	8061	3384	4737	100	252	38	178	16750	5	1198	1492	60	162	31	2948	36837	23920
20-< 30	15221	4636	1306	3	148	13	-6	21321	-	867	-	-	34	87	988	44556	27004
30-< 40	16178	5725	712	-	189	566	-28	23342	152	619	-	17	80	355	1223	48788	29568
40-< 50	12548	5850	853	-	12	303	352	19918	45	430	-	16	54	580	1125	58093	35640
50-< 100	38207	10361	1017	2	26	219	321	50153	216	1837	-	42	210	99	2404	122150	67861
100-< 150	55728	14639	296	9	11	1083	722	72488	146	1103	-	-	400	113	1762	199657	95075
>= 150	99671	21183	4615	222	11	-	2635	128337	157	7578	37	332	4794	1609	14507	648112	182567
Grupavimas pagal ŽŪN našumą, balai								Grouping according to land quality, points									
< 32	15797	5018	3170	105	240	13	107	24450	23	2008	4554	29	510	424	7548	62230	33821
32-< 35	20729	7215	882	142	150	645	275	30038	23	672	-	9	139	116	959	58086	36763
35-< 45	19803	6135	2500	182	174	278	236	29308	95	968	-	73	183	240	1559	73095	42497
>= 45	20517	5386	4953	329	188	705	453	32531	46	1535	6	30	595	186	2398	127085	70213
Nepalankios ūk. vietovės / LFA	22276	7292	1691	79	92	136	294	31860	34	1379	1167	44	288	190	3102	77243	44909
Palank. ūk. vietovės / Normal areas	17930	5048	3916	296	242	602	280	28314	86	1058	3	52	344	255	1798	89298	51027
Grupavimas pagal ūkininko amžių								Grouping according to farmer's age									
< 40	13761	5745	1748	205	73	613	310	22455	98	823	-	54	80	259	1314	76102	47564
40-49	25309	7319	2585	91	162	578	125	36169	55	1757	1272	13	474	121	3692	96362	53834
>= 50	19867	5021	4377	306	284	116	397	30368	47	1017	206	73	390	293	2026	81246	44887
Ekologinės gamybos ūkiai								Organic farms									
Ekol. gamybos ūkiai / Organic farms	11035	4942	1813	13	125	14	285	18227	29	720	668	16	143	201	1777	45944	26405

8 lentelės tęsinys / Table 8 continued

A	1	2	3	4	5	6	7	8	9	10	11	12	13	14	15	16	17
Grupavimas pagal ūkininkavimo tipą									Grouping according to types of farming **								
Javų, rapsų	1154	959	538	3	11	72	67	2804	38	2368	10	61	1091	111	3679	159047	94111
Augalininkystės	1387	567	1401	37	160	50	96	3698	45	2490	-	24	536	196	3291	127418	74952
Daržininkystės, sodininkystės	5	84	26	-	-	81	-21	175	228	485	-	133	55	4272	5173	113143	50510
Pienininkystės	43576	9756	600	2	187	2	381	54504	119	521	-	12	137	141	930	80720	44597
Žolėdžių gyvulių	10966	7493	4572	74	225	10	369	23709	3	569	-	32	9	13	626	40961	26426
Kiaulių, paukščių	859	5357	58584	18864	435	-	541	84640	42	793	-	-	174	4776	5785	104776	51614
Mišrus augalininkystės-žolėdžių gyvulių	20039	8291	1397	8	66	16	463	30280	78	638	-	66	71	264	1117	70793	39771
Kiti mišrus ūkiai	2620	2026	8589	136	412	2680	182	16645	13	2108	3237	129	348	27	5862	42557	25182
Grupavimas pagal ekonominį dydį, tūkst. eurų									Grouping according to economic size, thou Euro								
4 –< 8	6267	2644	3227	59	240	149	108	12694	5	834	945	51	112	80	2027	29497	20066
8 –< 15	10555	4797	2591	298	231	603	395	19470	33	965	-	34	28	145	1205	45548	27439
15 –< 25	20989	8854	1796	-1	24	1540	83	33285	370	571	-	2	68	156	1167	79298	44301
25 –< 50	46984	11718	896	204	36	315	149	60302	9	1290	-	-	267	705	2271	150514	78803
50 –< 100	85826	18214	1714	8	14	17	241	106034	206	2297	-	107	1077	425	4112	316802	126721
100 –< 250	158142	29063	14571	3970	9	-	4925	210680	164	7690	79	397	2183	246	10759	780680	190410
>= 250	203158	38118	34472	2364	26	-	1493	279631	441	28463	-	482	34175	13219	76780	1923680	212796
Grupavimas pagal apskritis									Grouping according to counties								
Alytaus	27940	10393	853	-	-	13	-	39199	-	99	-	-	160	-	259	83094	46682
Kauno	19609	5846	1190	1537	88	1052	196	29518	398	1998	-	41	1703	135	4275	115102	62897
Klaipėdos	45688	12898	439	-	-	611	45	59681	21	1266	-	128	449	489	2353	119072	66894
Marijampolės	27823	6822	2041	-	-	2	103	36791	4	2537	-	-	421	65	3027	200558	100783
Panevėžio	22843	4821	2618	187	335	176	217	31197	35	1293	12	21	207	604	2172	92137	53881
Šiaulių	22322	7547	3533	134	131	69	1011	34747	123	1059	-	16	213	97	1508	140752	67345
Tauragės	12186	3993	6050	40	313	15	62	22659	15	309	-	90	13	33	460	41836	27706
Telšių	33566	9488	1313	-	-	3192	135	47694	68	660	-	133	18	313	1192	84681	48949
Utenos	23477	7617	369	222	18	576	920	33199	17	561	-	14	30	13	635	67384	41340
Vilniaus	8402	3819	2244	12	204	282	165	15128	7	2461	3141	12	411	468	6500	52743	33810
Svertinis vidurkis	2010	19698	5961	3011	208	181	413	29757	65	1189	476	49	321	228	2328	84395	48503
Weighted average	2009	15791	7500	2563	246	141	66	26499	38	819	4	105	240	141	1347	74941	41634

* Augalininkystės (7 l.) + gyvulininkystės + kita produkcija / Output crops (t. 7) + output livestock + other outputs

** Translation of groups into English on page 22

9 lentelė. Subsidijos, išmokos, kompensacijos, Lt
Table 9. Subsidies, Lit

Ūkininkų ūkiai
Family farms

Grupės Groups	Tiesioginės išmokos Direct payment	Už kvotinį pieną Milk	Už bulius Bulls	Skerdimo išmokos Slaughterery	Už mažiau palankias ūkininkauti vietas Farming LFA	Už cukrin. runkelius Sugar beet	Kitos gyvulininkystės Other livestock.	Išlaidų kompensavimas For costs	Ekolog. žemdirbystės plėtoj. Ecolog. farming	Parama nelaimės atveju Disaster payment	Kitos gamyb. subsid. Other product.	Subsidijos gamybai Subsidies for production		PVM atskaita VAT balance	Gamyb. subsid.+ PVM ats. (12+14) Balance sub&VAT	Gamyb. pastatai Farm building	Technika, įranga Machinery	Kita parama investicijoms Other investm.	Iš viso paramos investicijoms Total for investm.	
												iš viso total	1 ha ŽŪN 1 ha UAA							
A	1	2	3	4	5	6	7	8	9	10	11	12	13	14	15	16	17	18	19	
Grupavimas pagal bendrą žemės plotą, ha													Grouping according to farm size, ha							
< 10	2083	964	429	296	145	237	244	8	105	80	20	4611	810	-1742	2869	-	1813	-	1813	
10-< 20	4789	914	535	387	1302	-	247	2	1149	73	19	9417	728	-1864	7553	-	1735	-	1735	
20-< 30	8621	1588	544	375	2548	13	182	17	3648	117	33	17686	749	-1319	16367	-	4542	-	4542	
30-< 40	11065	1786	628	422	4101	-	406	6	4926	179	880	24399	796	-655	23744	-	9630	-	9630	
40-< 50	15131	1270	620	534	4561	282	405	63	5015	95	443	28419	664	-347	28072	47	23018	176	23241	
50-< 100	24023	3208	919	522	6967	751	637	133	6514	303	746	44723	683	-141	44582	803	27608	48	28459	
100-< 150	43965	4415	1082	705	13522	1231	1354	367	14453	639	2863	84596	705	-125	84471	566	35838	4032	40436	
>= 150	110559	7389	1608	989	17735	7440	1604	1138	15923	705	5502	170592	586	-	170592	2648	76957	119	79724	
Grupavimas pagal ŽŪN našumą, balai													Grouping according to land quality, points							
< 32	12134	1408	578	456	7009	-	318	44	7349	104	615	30015	912	-1226	28789	906	11498	188	12592	
32-< 35	13265	1955	957	533	7562	-	540	73	5123	181	677	30866	834	-970	29896	-	13372	1258	14630	
35-< 45	14488	1791	666	456	3645	252	449	101	3597	154	547	26146	660	-1166	24980	153	14053	5	14211	
>= 45	17837	1946	503	377	741	1568	361	107	2187	217	584	26428	560	-1190	25238	275	11262	35	11572	
Nepalankios ūk. vietovės / LFA	17110	1962	810	492	9179	93	466	112	6116	184	898	37422	799	-820	36602	412	19521	471	20404	
Palank. ūk. vietovės / Normal areas	13513	1712	542	413	4	853	395	80	2234	159	363	20268	558	-1380	18888	129	8448	9	8586	
Grupavimas pagal ūkininko amžių													Grouping according to farmer's age							
< 40	17052	1263	709	386	4240	272	432	60	5047	114	583	30158	636	-433	29725	310	21392	628	22330	
40-49	15442	2264	833	495	4199	478	514	120	3098	247	727	28417	684	-1243	27174	393	12341	4	12738	
>= 50	12924	1887	456	451	2950	816	341	95	3407	150	466	23943	697	-1657	22286	69	6668	7	6744	
Ekologinės gamybos ūkiai													Organic farms							
Ekol. gamybos ūkiai / Organic farms	13763	1101	491	623	5370	-	603	37	23706	86	83	45863	1246	-1396	44467	288	10198	7	10493	

9 lentelės tęsinys / Table 9 continued

A	1	2	3	4	5	6	7	8	9	10	11	12	13	14	15	16	17	18	19	
Grupavimas pagal ūkininkavimo tipą										Grouping according to types of farming *										
Javų, rapsų	38632	294	144	168	7893	1854	204	261	10639	77	2053	62219	613	-381	61838	293	32370	1129	33792	
Augalininkystės	18638	149	173	87	3491	3223	129	107	2869	8	442	29316	579	-1087	28229	582	24796	-	25378	
Daržininkystės, sodininkystės	4923	-	-	11	830	-	30	105	6401	-	150	12450	872	-1757	10693	-	7352	46	7398	
Pienininkystės	11033	3686	781	639	3394	129	290	85	2016	342	309	22704	733	-935	21769	173	10774	3	10950	
Žolėdžių gyvulių	6476	1438	1160	495	1609	2	679	4	1042	107	21	13033	720	-1729	11304	456	5361	6	5823	
Kiaulių, paukščių	3783	99	633	656	412	-	2453	32	713	6	8	8795	841	-3039	5756	2748	2725	-	5473	
Mišrus augalininkystės-žolėdžių gyvulių	15492	1929	977	592	4962	144	747	58	4819	163	707	30590	721	-1111	29479	89	9302	-	9391	
Kiti mišrus ūkiai	6473	299	413	306	1792	8	527	34	2740	18	191	12801	727	-1820	10981	-	3491	37	3528	
Grupavimas pagal ekonominį dydį, tūkst. eurų										Grouping according to economic size, thou Euro										
4 –< 8	5520	767	427	370	1751	84	229	13	2025	58	140	11384	747	-1657	9727	-	2910	368	3278	
8 –< 15	9899	1165	620	354	3279	33	316	31	3920	95	322	20034	733	-1099	18935	39	12752	-	12791	
15 –< 25	17262	2130	991	462	5497	226	772	44	4080	187	757	32408	681	-471	31937	633	17410	8	18051	
25 –< 50	27830	4030	915	679	7796	982	833	68	9660	366	1101	54260	714	-113	54147	176	29572	70	29818	
50 –< 100	52782	6512	1192	783	11140	2258	890	549	7039	871	2724	86740	616	-7	86733	824	53601	-	54425	
100 –< 250	113172	11790	2116	1334	13659	9810	1121	1516	12834	942	4884	173178	582	-49	173129	3018	59929	138	63085	
>= 250	253380	13526	2347	1450	13848	21763	4135	3427	7300	2306	10621	334103	506	-	334103	13398	129177	580	143155	
Grupavimas pagal apskritis										Grouping according to counties										
Alytaus	21594	2269	1622	853	8576	237	1555	127	6720	199	3072	46824	817	-	46824	-	19205	89	19294	
Kauno	20358	2119	550	533	633	1104	507	86	5920	255	486	32551	593	-612	31939	173	12051	44	12268	
Klaipėdos	22036	3200	1060	544	4031	-	857	197	5475	405	287	38092	614	-48	38044	53	24507	340	24900	
Marijampolės	26864	2440	775	400	946	4619	854	225	1441	163	757	39484	557	-1186	38298	333	28329	-	28662	
Panevėžio	16201	1918	201	300	3415	508	121	113	3758	172	731	27438	635	-1062	26376	402	12674	-	13076	
Šiaulių	23291	1993	815	383	2746	1411	334	144	2836	170	993	35116	567	-551	34565	132	13024	49	13205	
Tauragės	5282	1405	581	466	627	-	451	4	856	122	73	9867	679	-1945	7922	58	5325	3	5386	
Telšių	16131	2840	688	484	7808	-	754	61	3966	278	688	33698	747	-598	33100	1370	20990	-	22360	
Utenos	17728	2043	904	459	11399	-	283	62	1892	146	1137	36053	707	-509	35544	673	18836	2110	21619	
Vilniaus	12517	895	638	425	6736	-	164	139	9134	86	468	31202	941	-1692	29510	35	11366	-	11401	
Svertinis vidurkis	2010	14976	1814	652	445	3736	544	422	93	3813	169	582	27246	671	-1152	26094	244	12952	197	13393
Weighted average	2009	15224	2007	831	558	4144	466	773	241	3578	7	570	28399	651	-873	27526	358	19461	137	19956

* Translation of groups into English on page 22

10 lentelė. Augalininkystės kintamosios išlaidos, Lt
Table 10. Variable costs of crops, Litas

Ūkininkų ūkiai
 Family farms

Grupės <i>Groups</i>	Sėklos ir sodinukai <i>Seeds and seedlings</i>		Mineralinės trąšos <i>Mineral fertilizers</i>	Kitos trąšos <i>Other fertilizers</i>	Augalų apsaugos produktai <i>Crop protection products</i>	Džiovinimas, valymas <i>Drying, cleaning</i>	Pasėlių draudimas <i>Crop insurance</i>	Sezoninės paslaugos <i>Casual services</i>	Sezoninio darbo užmokestis <i>Casual work</i>	Kitos <i>Other</i>	Išlaidos <i>Costs</i>		
	iš viso <i>total</i>	iš jų savos gamybos <i>of which pro- duced on farm</i>									iš viso <i>total</i>	1 ha ŽŪN <i>per 1 ha UAA</i>	
A	1	2	3	4	5	6	7	8	9	10	11	12	
Grupavimas pagal bendrą žemės plotą, ha												Grouping according to farm size, ha	
< 10	904	536	1208	71	564	12	-	24	295	289	3367	592	
10-< 20	1127	928	1570	51	698	46	-	332	145	95	4064	314	
20-< 30	1408	948	2073	81	454	56	2	406	187	319	4986	211	
30-< 40	2000	1296	1472	74	510	138	-	189	134	882	5399	176	
40-< 50	2545	1355	3088	117	1058	520	87	199	185	1005	8804	206	
50-< 100	4561	2520	8136	636	3419	715	108	412	164	1377	19528	298	
100-< 150	8814	3960	20031	972	8173	1624	390	572	369	2397	43342	361	
>= 150	34171	12576	109755	3695	48508	7055	2404	1135	1458	4675	212856	731	
Grupavimas pagal ŽŪN našumą, balai												Grouping according to land quality, points	
< 32	2654	1707	1611	118	618	307	28	228	32	984	6580	200	
32-< 35	1969	1293	1503	167	665	295	63	328	25	846	5861	158	
35-< 45	2914	1620	5980	251	2371	381	95	357	279	637	13265	335	
>= 45	5786	2302	17508	666	7771	1104	323	258	386	902	34704	736	
Nepalankios ūk. vietovės / <i>LFA</i>	3207	1941	4806	249	1843	401	94	308	149	1070	12127	259	
Palankios ūk. vietovės / <i>Normal areas</i>	3749	1650	10210	396	4475	661	179	317	317	566	20870	575	
Grupavimas pagal ūkininko amžių												Grouping according to farmer's age	
< 40	3617	1784	7354	351	2808	704	135	271	232	885	16357	345	
40-49	3782	1786	8464	370	3867	550	150	301	295	1018	18797	453	
>= 50	3249	1740	8169	297	3504	439	147	356	223	477	16861	491	
Ekologinės gamybos ūkiai												Organic farms	
Ekol. gamybos ūkiai / <i>Organic farms</i>	2456	1667	144	121	36	295	36	183	140	584	3995	109	

10 lentelės tęsinys / Table 10 continued

A	1	2	3	4	5	6	7	8	9	10	11	12	
Grupavimas pagal ūkininkavimo tipą						Grouping according to types of farming *							
Javų, rapsų	10812	4934	31541	1178	13747	2225	680	286	392	1093	61954	611	
Augalininkystės	9813	3985	17390	1188	8140	1429	256	843	984	1469	41512	821	
Daržininkystės, sodininkystės	4486	802	5847	1080	3658	907	44	129	3497	3956	23604	1653	
Pienininkystės	1464	814	2146	51	640	87	15	345	106	812	5666	183	
Žolėdžių gyvulių	706	589	1128	10	437	22	-	177	48	290	2818	156	
Kiaulių, paukščių	821	303	1434	3	515	37	38	195	2	214	3259	312	
Mišrus augalininkystės-žolėdžių gyvulių	2739	1727	4532	243	1778	497	60	270	84	724	10927	257	
Kiti mišrūs ūkiai	1428	1094	2119	91	903	40	30	275	118	249	5253	298	
Grupavimas pagal ekonominį dydį, tūkst. eurų						Grouping according to economic size, thou Euro							
4 –< 8	977	720	1113	51	503	92	22	179	58	252	3247	213	
8 –< 15	1743	1184	1773	64	671	172	16	319	342	308	5408	198	
15 –< 25	3339	2100	4949	153	1590	358	66	442	176	1015	12088	254	
25 –< 50	5735	2934	11696	903	5026	931	121	278	389	1480	26559	350	
50 –< 100	13572	6175	35349	1434	15049	3090	465	937	617	3801	74314	528	
100 –< 250	37020	13211	118648	5453	50270	6544	2308	358	2158	5570	228329	767	
>= 250	107511	27736	386509	7030	178559	20645	11161	7153	3856	14315	736739	1115	
Grupavimas pagal apskritis						Grouping according to counties							
Alytaus	3779	2667	6631	222	2406	239	-	256	-	1185	14718	257	
Kauno	6264	2077	15020	769	6992	1207	747	530	61	1034	32624	594	
Klaipėdos	3697	1919	5104	361	1500	1241	207	246	358	1304	14018	226	
Marijampolės	8843	3661	30273	1464	14858	1547	114	1112	86	1551	59848	844	
Panevėžio	4138	2122	9312	430	3388	744	235	442	239	675	19603	454	
Šiaulių	6540	2926	20845	447	8200	1198	105	275	862	657	39129	632	
Tauragės	898	561	2280	23	1164	32	-	61	247	448	5153	355	
Telšių	2077	1068	2441	288	1049	456	77	-	-	1543	7931	176	
Utenos	2706	1394	2900	73	1128	384	97	287	-	937	8512	167	
Vilniaus	2928	2194	2215	275	949	54	40	444	180	506	7591	229	
Svertinis vidurkis	2010	3529	1768	8012	336	3405	555	144	313	248	771	17313	427
Weighted average	2009	4025	2248	9399	297	3350	784	86	375	420	442	19178	440

* Translation of groups into English on page 22

11 lentelė. Gyvulininkystės ir visos kintamosios išlaidos, Lt
Table 11. Livestock and total variable costs, Lit

Ūkininkų ūkiai
 Family farms

Grupės Groups	Pašarai / Feedingstuffs						Sėklinim. ir veter. paslaugos Veterinary services	Gyvulių drau- dimas Livestock insurance	Sezon. paslau- gos Casual services	Sezon. darbo užmok. Casual work	Kitos Other	Išlaidos Costs		Iš viso kintamųjų išlaidų* Total variable costs*													
	žolėdžiams gyvuliams <i>grazing livestock</i>		kiaulėms <i>pigs</i>		paukščiams, kt. <i>poultry, other</i>							iš viso total	1 sut. gyvuliui <i>per 1 LU</i>														
	pirkti <i>purch.</i>	savos gamybos <i>home gr.</i>	pirkti <i>purch.</i>	savos gamybos <i>home gr.</i>	pirkti <i>purch.</i>	savos gamybos <i>home gr.</i>																					
A	1	2	3	4	5	6	7	8	9	10	11	12	13	14													
Grupavimas pagal bendrą žemės plotą, ha														Grouping according to farm size, ha													
< 10	1436	2684	707	958	629	76	376	188	-	35	102	7191	1219	10558													
10-< 20	590	5119	830	1359	53	63	363	55	-	152	90	8674	1446	12738													
20-< 30	1127	8852	71	679	14	35	469	28	-	209	104	11588	1587	16574													
30-< 40	1350	9978	52	336	50	195	444	70	-	-	1110	13585	1677	18984													
40-< 50	1148	8817	134	292	56	6	264	51	-	13	209	10990	1505	19794													
50-< 100	3600	18939	137	543	34	14	959	159	6	61	559	25011	1583	44539													
100-< 150	7062	27513	12	192	79	317	1244	238	21	200	1106	37984	1696	81326													
>= 150	11823	43248	1328	1443	1234	2	2712	616	268	377	1226	64277	1831	277133													
Grupavimas pagal ŽŪN našumą, balai														Grouping according to land quality, points													
< 32	1152	9082	409	1249	71	130	437	58	12	-	308	12908	1676	19488													
32-< 35	1993	12385	153	517	56	236	534	143	-	43	505	16565	1640	22426													
35-< 45	2175	10879	332	841	110	39	551	88	6	129	357	15507	1551	28772													
>= 45	2196	8201	989	953	497	15	729	198	33	150	231	14192	1543	48896													
Nepalankios ūk. vietovės / LFA	1927	8384	652	958	307	60	598	142	21	168	297	13514	1275	25641													
Palankios ūk. vietovės / Normal areas	2230	12788	258	744	50	79	567	92	2	25	398	17233	1915	38103													
Grupavimas pagal ūkininko amžių														Grouping according to farmer's age													
< 40	1215	9028	332	571	166	50	393	78	-	135	208	12176	1541	28533													
40-49	2589	12255	378	900	74	29	694	136	17	95	336	17503	1522	36300													
>= 50	2279	9391	714	1088	336	115	649	144	21	102	443	15282	1626	32143													
Ekologinės gamybos ūkiai														Organic farms													
Ekol. gamybos ūkiai / Organic farms	937	7555	181	603	11	55	302	142	-	49	234	10069	1481	14064													

11 lentelės tęsinys / Table 11 continued

A	1	2	3	4	5	6	7	8	9	10	11	12	13	14	
Grupavimas pagal ūkininkavimo tipą							Grouping according to <i>types of farming</i> **								
Javų, rapsų	82	1541	38	236	10	7	54	19	-	6	24	2017	1834	63971	
Augalininkystės	126	1528	181	809	35	25	90	4	-	-	60	2858	1786	44370	
Daržininkystės, sodininkystės	15	17	18	5	28	-	9	2	-	-	-	94	-	23698	
Pienininkystės	4490	18843	71	256	148	36	1056	210	35	145	681	25971	1593	31637	
Žolėdžių gyvulių	1390	8577	764	1403	39	47	402	158	-	127	111	13018	1415	15836	
Kiaulių, paukščių	1931	3436	14918	4725	10099	120	3053	493	-	27	438	39240	1642	42499	
Mišrus augalininkystės-žolėdžių gyvulių	1636	14735	99	563	5	40	648	80	9	78	463	18356	1700	29283	
Kiti mišrūs ūkiai	374	2444	1278	2616	324	276	299	52	-	206	154	8023	1459	13276	
Grupavimas pagal ekonominį dydį, tūkst. eurų							Grouping according to <i>economic size</i> , thou Euro								
4 –< 8	681	3827	391	893	64	77	262	69	-	78	61	6403	1362	9650	
8 –< 15	1048	7579	444	1026	143	118	365	80	-	163	469	11435	1611	16843	
15 –< 25	1856	13234	480	468	63	6	541	78	-	46	288	17060	1537	29148	
25 –< 50	4093	22165	97	506	97	11	1008	165	-	36	551	28729	1553	55288	
50 –< 100	9259	36561	377	837	2	3	2079	456	21	198	1560	51353	1651	125667	
100 –< 250	19435	56692	3458	779	5289	3	5245	758	507	351	1807	94324	1842	322653	
>= 250	28076	96648	10838	8660	3242	11	6233	2503	517	2102	3543	162373	1881	899112	
Grupavimas pagal apskritis							Grouping according to <i>counties</i>								
Alytaus	2198	17118	37	353	-	-	725	43	44	-	418	20936	1485	35654	
Kauno	2485	10980	131	583	983	26	635	173	-	-	869	16865	1721	49489	
Klaipėdos	5331	22497	260	367	113	14	1110	260	-	185	982	31119	1788	45137	
Marijampolės	2641	12141	221	784	-	-	663	86	-	13	501	17050	1470	76898	
Panevėžio	2096	11320	607	1154	131	142	717	108	62	48	190	16575	1802	36178	
Šiaulių	2961	11776	623	1158	520	19	590	31	19	268	217	18182	1623	57311	
Tauragės	1254	5160	968	1028	67	28	499	170	8	232	105	9519	1236	14672	
Telšių	2523	16117	198	387	128	-	795	194	-	-	670	21012	1604	28943	
Utenos	2789	13538	111	256	91	177	618	78	-	-	320	17978	1680	26490	
Vilniaus	528	6439	211	1079	8	151	262	54	-	12	245	8989	1605	16580	
Svertinis vidurkis	2010	2050	10176	492	871	202	68	585	122	13	110	338	15027	1565	32340
Weighted average	2009	2367	12613	407	814	220	37	621	178	6	131	288	17682	1486	36860

* Iš viso augalininkystės (10 l.) + gyvulininkystės kintamųjų išlaidų / Total variable costs of crops (t. 10) + livestock

** Translation of groups into English on page 22

12 lentelė. Pastoviosios ir visos išlaidos, Lt
Table 12. Fixed costs and total production costs, Litas

Ūkininkų ūkiai
 Family farms

Grupės	Degalai	Elektros energija	Pastatų priežiūra, remontas	Techn. priežiūra, remont.	Darbas pagal sutartį	Pastatų, technikos draudimas	Kitos pridėtinės išlaidos	Žemės mokestis	Kiti mokesčiai	Nusidėvėjimas	Žemės nuoma	Pastatų, technikos nuoma	Samd. darbo užm.	Palūkanos	Iš viso pastov. išlaidų	Iš viso išlaidų ūkyje*
Groups	Fuel	Electricity	Maintenance of buildings	Maintenance of machinery	Contractual work	Insurance	Other overheads	Land tax	Other taxes	Depreciation	Land rent	Rent of buildings, machinery	Wages paid	Interest	Total fixed costs	Total production costs*
A	1	2	3	4	5	6	7	8	9	10	11	12	13	14	15	16
Grupavimas pagal bendrą žemės plotą, ha																
Grouping according to farm size, ha																
< 10	1184	955	325	781	-	432	2992	88	10	9170	133	214	536	109	16929	27487
10-< 20	2961	1050	858	1135	-	391	2676	158	-	8688	218	186	651	180	19152	31890
20-< 30	4069	958	710	1606	-	391	2867	212	70	9116	424	470	208	321	21422	37996
30-< 40	5188	949	567	2610	2	426	3937	229	46	14123	980	369	396	564	30386	49370
40-< 50	6824	810	588	2231	-	539	4345	298	19	18333	1359	189	648	904	37087	56881
50-< 100	11852	1669	1758	4873	15	777	6446	380	27	27243	3192	210	2359	2184	62985	107524
100-< 150	19455	2118	2584	8090	33	1025	8682	505	158	49229	7282	382	5974	5445	110962	192288
>= 150	58871	5383	5973	21457	130	3651	16857	1224	290	129272	25007	1068	26480	16578	312241	589374
Grupavimas pagal ŽŪN našumą, balai																
Grouping according to land quality, points																
< 32	7929	1281	1506	2604	-	427	6070	177	22	14677	742	189	2983	1348	39955	59443
32-< 35	6175	1107	1360	2692	3	322	4059	193	30	16453	995	53	1008	906	35356	57782
35-< 45	6816	1143	946	2636	10	664	3822	262	45	18914	1836	240	1549	1341	40224	68996
>= 45	9602	1690	1102	3979	13	813	4892	324	34	24220	3869	520	3402	2053	56513	105409
Nepalankios ūk. vietovės / LFA	8631	1241	1397	3252	8	562	5025	237	36	20788	1687	153	2264	1644	46925	72566
Palank. ūk. vietovės / Normal areas	6878	1338	898	2824	10	683	3928	277	39	18726	2474	375	2024	1358	41832	79935
Grupavimas pagal ūkininko amžių																
Grouping according to farmer's age																
< 40	7703	1005	718	2874	14	603	4154	299	27	20560	2367	351	1253	1742	43670	72203
40-49	8339	1535	1541	3308	7	632	5001	256	31	21773	2236	156	2626	1781	49222	85522
>= 50	6887	1341	1046	2844	6	660	4037	235	52	16953	1916	337	2406	1008	39728	71871
Ekologinės gamybos ūkiai																
Organic farms																
Ekol. gamybos ūkiai / Organic farms	7095	1076	1291	2383	12	590	4559	216	19	19116	1140	535	593	1037	39662	53726

12 lentelės tęsinys / Table 12 continued

A	1	2	3	4	5	6	7	8	9	10	11	12	13	14	15	16	
Grupavimas pagal ūkininkavimo tipą								Grouping according to types of farming **									
Javų, rapsų	19332	1305	1230	6436	28	1217	6196	513	67	40669	7694	367	4433	3765	93252	157223	
Augalininkystės	10125	1039	957	4175	59	796	5325	333	59	26944	3375	855	3582	1676	59300	103670	
Daržininkystės, sodininkystės	5257	2118	1024	2411	-	447	11347	194	83	17280	555	203	8213	1454	50586	74284	
Pienininkystės	5583	1390	1243	2680	3	519	3881	227	48	16830	1069	202	1656	1263	36594	68231	
Žolėdžių gyvulių	2914	1037	1015	1128	-	465	2625	153	9	11626	500	226	328	421	22447	38283	
Kiaulių, paukščių	2417	2989	1308	1943	-	752	4976	110	15	21787	366	174	6178	2985	46000	88499	
Mišrus augalininkystės-žolėdžių gyvulių	7409	1339	989	2950	2	523	4166	254	4	16594	1835	334	1377	1331	39107	68390	
Kiti mišrus ūkiai	3684	1209	829	1526	-	455	4241	162	22	9863	240	223	1496	401	24351	37627	
Grupavimas pagal ekonominį dydį, tūkst. eurų								Grouping according to economic size, thou Euro									
4 –< 8	2901	973	657	1053	-	391	2747	145	9	8767	329	199	374	166	18711	28361	
8 –< 15	4452	866	568	1824	7	504	3160	214	44	13005	733	294	351	445	26467	43310	
15 –< 25	8002	1149	803	3433	-	584	4667	320	35	22191	1880	358	1368	1252	46042	75190	
25 –< 50	13498	1642	2151	5305	6	703	7206	420	39	33192	4115	184	2209	2641	73311	128599	
50 –< 100	27182	3179	3581	11018	53	1623	13089	665	114	63618	9955	328	10139	7802	152346	278013	
100 –< 250	61478	6612	7283	22469	234	4332	18533	1306	319	136053	27703	566	32070	20226	339184	661837	
>= 250	156734	17058	15347	69042	-	9184	45130	2774	1027	327275	65754	8680	105428	43594	867027	1766139	
Grupavimas pagal apskritis								Grouping according to counties									
Alytaus	11279	1398	2803	4191	-	906	5993	185	80	34127	2579	11	2245	1402	67199	102853	
Kauno	10572	1647	1082	4990	-	1093	5446	369	66	22646	4344	646	2886	2046	57833	107322	
Klaipėdos	9691	1522	1608	3742	-	762	6006	363	77	28337	2415	627	1452	3138	59740	104877	
Marijampolės	15441	1632	1392	5769	99	603	6778	428	73	37271	6290	417	4848	2706	83747	160645	
Panevėžio	7711	1208	727	3078	18	583	3678	283	97	20673	2403	228	1974	2079	44740	80918	
Šiaulių	12090	1337	1205	4422	16	808	4725	424	35	23201	4811	343	4220	2471	60108	117419	
Tauragės	2390	1155	811	1151	-	562	2748	171	3	13181	495	230	618	412	23927	38599	
Telšių	6880	1209	1096	3043	-	374	3715	319	20	20898	1804	88	1640	1630	42716	71659	
Utenos	7455	769	1037	2658	3	536	5136	189	46	18925	1389	204	1640	1448	41435	67925	
Vilniaus	8081	1499	1381	2785	-	463	5172	154	3	14343	662	151	2680	716	38090	54670	
Svertinis vidurkis	2010	7591	1299	1101	2998	9	634	4374	261	38	19565	2154	285	2122	1474	43905	76245
Weighted average	2009	7148	1227	1029	2977	15	602	4092	288	599	17202	2087	259	2219	2386	42130	78990

* Iš viso kintamųjų (11 l.) + pastoviųjų išlaidų Total variable costs (t. 11) + fixed costs

** Translation of groups into English on page 22

13 lentelė. Pelnas, Lt
Table 13. Farm Net Income, Litas

Ūkininkų ūkiai
Family farms

Grupės Groups	Bendroji produkcija Total output			Išlaidos Total inputs	Bendrasis pelnas Gross profit	Subsidijos ir PVM atskaita Subsidies + VAT balance	Bendrasis pelnas ir subsidijos Farm Net Income			Subsidijos (%) bendra- jame pelne su subsidijomis Share of subs. in FNI (%)	Bendr. pelnas ir subsid. 1 Lt pardavimo pajamų FNI per 1 litas income*
	iš viso total	1 Lt išlaidų per 1 Litas costs	1 SD per 1 AWU				iš viso total	1 Lt išlaidų per 1 Litas costs	1 SD per 1 AWU		
A	1	2	3	4	5	6	7	8	9	10	11
Grupavimas pagal bendrą žemės plotą, ha						Grouping according to farm size, ha					
< 10	33818	1,23	22249	27487	6331	4682	11013	0,40	7245	43	0,37
10-< 20	36837	1,16	23920	31890	4947	9288	14235	0,45	9244	65	0,52
20-< 30	44556	1,17	27004	37996	6560	20909	27469	0,72	16648	76	0,90
30-< 40	48788	0,99	29568	49370	-582	33374	32792	0,66	19874	102	0,91
40-< 50	58093	1,02	35640	56881	1212	51313	52525	0,92	32224	98	1,19
50-< 100	122150	1,14	67861	107524	14626	73041	87667	0,82	48704	83	0,89
100-< 150	199657	1,04	95075	192288	7369	124907	132276	0,69	62989	94	0,82
>= 150	648112	1,10	182567	589374	58738	250316	309054	0,52	87057	81	0,52
Grupavimas pagal ŽŪN našumą, balai						Grouping according to land quality, points					
< 32	62230	1,05	33821	59443	2787	41381	44168	0,74	24004	94	0,96
32-< 35	58086	1,01	36763	57782	304	44526	44830	0,78	28373	99	1,08
35-< 45	73095	1,06	42497	68996	4099	39191	43290	0,63	25169	91	0,76
>= 45	127085	1,21	70213	105409	21676	36810	58486	0,55	32313	63	0,51
Nepalankios ūk. vietovės / LFA	77243	1,06	44909	72566	4677	57006	61683	0,85	35862	92	1,06
Palankios ūk. vietovės / Normal areas	89298	1,12	51027	79935	9363	27474	36837	0,46	21050	75	0,48
Grupavimas pagal ūkininko amžių						Grouping according to farmer's age					
< 40	76102	1,05	47564	72203	3899	52055	55954	0,77	34971	93	0,90
40-49	96362	1,13	53834	85522	10840	39912	50752	0,59	28353	79	0,64
>= 50	81246	1,13	44887	71871	9375	29030	38405	0,53	21218	76	0,57
 Ekologinės gamybos ūkiai						 Organic farms					
Ekol. gamybos ūkiai / Organic farms	45944	0,86	26405	53726	-7782	54960	47178	0,88	27114	116	1,37

13 lentelės tęsinys / Table 13 continued

A	1	2	3	4	5	6	7	8	9	10	11	
Grupavimas pagal ūkininkavimo tipą						Grouping according to types of farming **						
Javų, rapsų	159047	1,01	94111	157223	1824	95630	97454	0,62	57665	98	0,63	
Augalininkystės	127418	1,23	74952	103670	23748	53607	77355	0,75	45503	69	0,65	
Daržininkystės, sodininkystės	113143	1,52	50510	74284	38859	18091	56950	0,77	25424	32	0,52	
Pienininkystės	80720	1,18	44597	68231	12489	32719	45208	0,66	24977	72	0,77	
Žolėdžių gyvulių	40961	1,07	26426	38283	2678	17127	19805	0,52	12777	86	0,68	
Kiaulių, paukščių	104776	1,18	51614	88499	16277	11229	27506	0,31	13550	41	0,27	
Mišrus augalininkystės-žolėdžių gyvulių	70793	1,04	39771	68390	2403	38870	41273	0,60	23187	94	0,84	
Kiti mišrūs ūkiai	42557	1,13	25182	37627	4930	14509	19439	0,52	11502	75	0,60	
Grupavimas pagal ekonominį dydį, tūkst. eurų						Grouping according to economic size, thou Euro						
4 –< 8	29497	1,04	20066	28361	1136	13005	14141	0,50	9620	92	0,62	
8 –< 15	45548	1,05	27439	43310	2238	31726	33964	0,78	20460	93	1,03	
15 –< 25	79298	1,05	44301	75190	4108	49988	54096	0,72	30221	92	0,90	
25 –< 50	150514	1,17	78803	128599	21915	83965	105880	0,82	55435	79	0,87	
50 –< 100	316802	1,14	126721	278013	38789	141158	179947	0,65	71979	78	0,67	
100 –< 250	780680	1,18	190410	661837	118843	236214	355057	0,54	86599	67	0,51	
>= 250	1923680	1,09	212796	1766139	157541	477258	634799	0,36	70221	75	0,34	
Grupavimas pagal apskritis						Grouping according to counties						
Alytaus	83094	0,81	46682	102853	-19759	66118	46359	0,45	26044	143	0,74	
Kauno	115102	1,07	62897	107322	7780	44207	51987	0,48	28408	85	0,48	
Klaipėdos	119072	1,14	66894	104877	14195	62944	77139	0,74	43337	82	0,89	
Marijampolės	200558	1,25	100783	160645	39913	66960	106873	0,67	53705	63	0,58	
Panevėžio	92137	1,14	53881	80918	11219	39452	50671	0,63	29632	78	0,68	
Šiaulių	140752	1,20	67345	117419	23333	47770	71103	0,61	34021	67	0,59	
Tauragės	41836	1,08	27706	38599	3237	13308	16545	0,43	10957	80	0,48	
Telšių	84681	1,18	48949	71659	13022	55460	68482	0,96	39585	81	1,09	
Utenos	67384	0,99	41340	67925	-541	57163	56622	0,83	34737	101	1,13	
Vilniaus	52743	0,96	33810	54670	-1927	40911	38984	0,71	24990	105	1,04	
Svertinis vidurkis	2010	84395	1,11	48503	76245	8150	39487	47637	0,62	27378	83	0,68
Weighted average	2009	74941	0,95	41634	78990	-4049	47482	43433	0,55	24129	109	0,72

* Ratio of FNI and Total Income (table 22)

** Translation of groups into English on page 22

14 lentelė. Veiklos rezultatai 1 ha ŽŪN, Lt
Table 14. Farming results per 1 ha UAA, Lit

Ūkininkų ūkiai
 Family farms

Grupės	Bendroji produkcija	Išlaidos	Bendrasis pelnas	Subsidijos ir PVM atskaita	Bendrasis pelnas ir subsidijos
Groups	Total output	Total inputs	Gross profit	Subsidies + VAT balance	Farm Net Income
A	1	2	3	4	5
Grupavimas pagal bendrą žemės plotą, ha			Grouping according to farm size, ha		
< 10	5943	4831	1112	823	1935
10–< 20	2847	2464	383	718	1101
20–< 30	1888	1610	278	886	1164
30–< 40	1591	1610	-19	1088	1069
40–< 50	1356	1328	28	1198	1226
50–< 100	1864	1641	223	1115	1338
100–< 150	1663	1602	61	1041	1102
>= 150	2225	2023	202	859	1061
Grupavimas pagal ŽŪN našumą, balai			Grouping according to land quality, points		
< 32	1891	1806	85	1257	1342
32–< 35	1569	1560	9	1202	1211
35–< 45	1845	1742	103	989	1092
>= 45	2694	2234	460	780	1240
Nepalankios ūk. vietovės / LFA	1649	1549	100	1217	1317
Palankios ūk. vietovės / Normal areas	2459	2201	258	757	1015
Grupavimas pagal ūkininko amžių			Grouping according to farmer's age		
< 40	1605	1523	82	1098	1180
40–49	2320	2059	261	961	1222
>= 50	2366	2093	273	845	1118
Ekologinės gamybos ūkiai			Organic farms		
Ekol. gamybos ūkiai / Organic farms	1248	1459	-211	1493	1282

14 lentelės tęsinys / Table 14 continued

A	1	2	3	4	5
Grupavimas pagal ūkininkavimo tipą			Grouping according to <i>types of farming</i> *		
Javų, rapsų	1567	1549	18	942	960
Augininkystės	2519	2049	470	1060	1530
Daržininkystės, sodininkystės	7923	5202	2721	1267	3988
Pienininkystės	2605	2202	403	1056	1459
Žolėdžių gyvulių	2263	2115	148	946	1094
Kiaulių, paukščių	10017	8461	1556	1074	2630
Mišrus augininkystės-žolėdžių gyvulių	1668	1611	57	916	973
Kiti mišrūs ūkiai	2418	2138	280	824	1104
Grupavimas pagal ekonominį dydį, tūkst. eurų			Grouping according to <i>economic size</i> , thou €		
4 –< 8	1935	1861	74	853	927
8 –< 15	1667	1585	82	1161	1243
15 –< 25	1667	1580	87	1051	1138
25 –< 50	1981	1693	288	1105	1393
50 –< 100	2251	1976	275	1003	1278
100 –< 250	2623	2224	399	794	1193
>= 250	2911	2673	238	722	960
Grupavimas pagal apskritis			Grouping according to <i>counties</i>		
Alytaus	1449	1794	-345	1153	808
Kauno	2097	1955	142	805	947
Klaipėdos	1918	1690	228	1014	1242
Marijampolės	2828	2265	563	944	1507
Panevėžio	2134	1874	260	914	1174
Šiaulių	2273	1896	377	771	1148
Tauragės	2879	2657	222	916	1138
Telšių	1877	1589	288	1229	1517
Utenos	1322	1332	-10	1121	1111
Vilniaus	1591	1649	-58	1234	1176
Svertinis vidurkis	2010	2079	1878	201	973
Weighted average	2009	1719	1812	-93	1089

* Translation of groups into English on page 22

15 lentelė. Veiklos rezultatai 1000 eurų ekonominio dydžio, Lt
Table 15. Farming results per 1000 Euro economic size, Lit

Ūkininkų ūkiai
 Family farms

Grupės	Bendroji produkcija	Išlaidos	Bendras pelnas	Subsidijos ir PVM atskaita	Bendras pelnas ir subsidijos
Groups	Total output	Total inputs	Gross profit	Subsidies + VAT balance	Farm Net Income
A	1	2	3	4	5
Grupavimas pagal bendrą žemės plotą, ha			Grouping according to farm size, ha		
< 10	4590	3731	859	635	1494
10–< 20	4605	3987	618	1161	1779
20–< 30	4114	3508	606	1930	2536
30–< 40	3993	4041	-48	2732	2684
40–< 50	4082	3997	85	3605	3690
50–< 100	4171	3672	499	2494	2993
100–< 150	4243	4086	157	2654	2811
>= 150	4704	4277	427	1817	2244
Grupavimas pagal ŽŪN našumą, balai			Grouping according to land quality, points		
< 32	4796	4581	215	3189	3404
32–< 35	4165	4143	22	3193	3215
35–< 45	4155	3922	233	2228	2461
>= 45	4717	3912	805	1366	2171
Nepalankios ūk. vietovės / <i>LFA</i>	4243	3986	257	3131	3388
Palankios ūk. vietovės / <i>Normal areas</i>	4519	4045	474	1390	1864
Grupavimas pagal ūkininko amžių			Grouping according to farmer's age		
< 40	4167	3953	214	2850	3064
40–49	4573	4058	515	1894	2409
>= 50	4458	3944	514	1593	2107
Ekologinės gamybos ūkiai			Organic farms		
Ekol. gamybos ūkiai / <i>Organic farms</i>	3795	4438	-643	4540	3897

15 lentelės tęsinys / Table 15 continued

A	1	2	3	4	5	
Grupavimas pagal ūkininkavimo tipą			Grouping according to types of farming *			
Javų, rapsų	4208	4160	48	2530	2578	
Augininkystės	4544	3697	847	1912	2759	
Daržininkystės, sodininkystės	4792	3146	1646	766	2412	
Pienininkystės	4419	3736	683	1791	2474	
Žolėdžių gyvulių	4586	4286	300	1917	2217	
Kiaulių, paukščių	6753	5704	1049	724	1773	
Mišrus augalininkystės-žolėdžių gyvulių	4155	4014	141	2282	2423	
Kiti mišrūs ūkiai	5042	4458	584	1719	2303	
Grupavimas pagal ekonominį dydį, tūkst. eurų			Grouping according to economic size, thou €			
4 –< 8	4518	4344	174	1992	2166	
8 –< 15	4060	3860	200	2828	3028	
15 –< 25	3986	3780	206	2513	2719	
25 –< 50	4158	3553	605	2320	2925	
50 –< 100	4385	3848	537	1954	2491	
100 –< 250	4915	4167	748	1487	2235	
>= 250	4897	4496	401	1215	1616	
Grupavimas pagal apskritis			Grouping according to counties			
Alytaus	3452	4273	-821	2747	1926	
Kauno	4246	3959	287	1631	1918	
Klaipėdos	4807	4234	573	2541	3114	
Marijampolės	4868	3899	969	1625	2594	
Panevėžio	4237	3721	516	1814	2330	
Šiaulių	4578	3819	759	1554	2313	
Tauragės	4386	4047	339	1395	1734	
Telšių	4559	3858	701	2986	3687	
Utenos	4277	4311	-34	3628	3594	
Vilniaus	4166	4318	-152	3231	3079	
Svertinis vidurkis	2010	4412	3986	426	2064	2490
Weighted average	2009	4540	4785	-245	2876	2631

* Translation of groups into English on page 22

16 lentelė. Žemės ūkio turtas metų pradžioje, Lt
Table 16. Agricultural assets at the beginning of the year, Lit

Ūkininkų ūkiai
 Family farms

Grupės Groups	Nuosava žemė Own land	Daugia-mečiai sodiniai Perma-nent crops	Miškas Forest	Gamyb. pastatai Farm buildings	Augali-ninkyst. atsargos Stocks in store	Veisliniai gyvuliai* Breeding livestock	Kiti gyvuliai Other live-stock	Iš viso gyvulių Livestock, total	Traktoriai Tractors	Kombai-nai Harves-ters	ŽŪ mašin. transp. priem. Agricult. machi-nery	Įrengin., invento-rius Equip-ment	Kvota Quota	Kitas ŽŪ turtas Other agricult. assets	Nuosavas ŽŪ turtas Own agricultural assets		
															iš viso total	1 ha ŽŪN per 1 ha UAA	1 SD per 1 AWU
A	1	2	3	4	5	6	7	8	9	10	11	12	13	14	15	16	17
Grupavimas pagal bendrą žemės plotą, ha															Grouping according to farm size, ha		
< 10	14188	268	2833	32439	3495	6744	5770	12514	25976	3642	11709	11133	3794	793	122784	21579	80779
10–< 20	25275	859	2049	27931	6455	6377	4600	10977	16374	4262	8097	12092	4004	1324	119699	9250	77727
20–< 30	32205	1087	1343	22385	9451	8597	4065	12662	20625	4121	8662	10561	6572	2066	131740	5582	79842
30–< 40	44571	439	14455	25458	12493	11083	5314	16397	45682	6847	13598	16737	7408	1643	205728	6708	124684
40–< 50	45147	848	1219	17920	13051	7844	5279	13123	46074	4194	24394	17154	6657	4535	194316	4537	119212
50–< 100	64090	2885	6305	39573	25592	18433	8739	27172	66907	10025	30521	37474	16976	9018	336538	5136	186966
100–< 150	71076	1625	8833	55689	35111	28019	13777	41796	110930	30510	57400	65197	23578	21413	523158	4358	249123
>= 150	196893	82	12996	156070	123269	41878	22916	64794	235326	175267	179131	166358	54121	116423	1480730	5083	417107
Grupavimas pagal ŽŪN našumą, balai															Grouping according to land quality, points		
< 32	36225	167	2786	35368	12329	9002	4525	13527	29738	6409	15380	17924	7022	2673	179548	5456	97580
32–< 35	34614	1035	9571	30601	14394	10798	6788	17586	37712	6917	18550	20530	8664	2870	203044	5483	128509
35–< 45	37941	932	3631	33197	14021	11797	6893	18690	43705	11933	19349	23849	8474	6276	221998	5605	129069
>= 45	55363	1410	3532	40487	22325	10959	6689	17648	52877	22755	36229	31257	12438	17659	313980	6655	173470
Nepalankios ūk. vietovės / LFA	38527	407	4512	33216	16295	11752	6662	18414	47624	12034	24206	25236	9519	6134	236124	5040	137281
Palankios ūk. vietovės / Normal areas	44337	1395	4152	36268	15983	10738	6521	17259	41360	14649	22739	24453	9328	10107	242030	6666	138303
Grupavimas pagal ūkininko amžių															Grouping according to farmer's age		
< 40	48240	1799	3221	22786	15299	8685	5912	14597	52035	11898	24988	24871	6919	8445	235098	4959	146936
40–49	41023	290	2948	44963	16783	13922	8052	21974	45145	15466	25857	29178	11112	8955	263694	6349	147315
>= 50	37715	922	6273	36715	16209	10859	5904	16763	36358	13399	19938	21076	10005	8147	223520	6509	123492
Ekologinės gamybos ūkiai															Organic farms		
Ekol. gamybos ūkiai / Organic farms	46306	3810	3815	27910	13468	9088	4230	13318	42904	9388	18565	17241	5176	2247	204148	5544	117326

16 lentelės tęsinys / Table 16 continued

A	1	2	3	4	5	6	7	8	9	10	11	12	13	14	15	16	17	
Grupavimas pagal ūkininkavimo tipą									Grouping according to types of farming **									
Javų, rapsų	77857	326	4707	32483	35734	1410	1206	2616	104868	46849	52526	38406	4696	35331	436399	4300	258224	
Augalininkystės	64112	5617	3054	26203	24979	1418	1842	3260	63257	27893	27523	26954	15198	14965	303015	5990	178244	
Daržininkystės, sodininkystės	24558	31479	3159	40639	19260	86	202	288	19595	7309	20609	19907	-	4043	190846	13365	85199	
Pienininkystės	32832	50	2971	39158	13316	20768	8113	28881	34487	5369	17850	29214	16438	2160	222726	7187	123053	
Žolėdžių gyvulių	24127	77	3742	33526	8427	9622	8707	18329	24733	2027	15578	16086	6358	1402	154412	8531	99621	
Kiaulių, paukščių	18874	41	316	126251	5212	13729	24953	38682	38453	14105	33922	22631	474	6273	305234	29181	150362	
Mišrus augalininkystės-žolėdžių gyvulių	48846	213	3298	33781	14933	13426	8366	21792	38433	9264	18489	21064	8442	4267	222822	5250	125181	
Kiti mišrūs ūkiai	32026	322	9133	27344	6338	3871	6869	10740	16960	5918	12855	10160	1315	1738	134849	7662	79792	
Grupavimas pagal ekonominį dydį, tūkst. eurų									Grouping according to economic size, thou Euro									
4 –< 8	23494	433	4405	25335	5783	5268	4169	9437	23170	3698	9997	10499	3382	1093	120726	7922	82127	
8 –< 15	37760	1741	2620	24902	10030	8172	5248	13420	30796	4505	13470	13424	4775	2310	159753	5847	96237	
15 –< 25	50816	1030	4232	28313	17960	13553	7316	20869	57327	10297	17955	28730	9888	5070	252487	5307	141054	
25 –< 50	60454	2239	3610	41896	27537	22520	9682	32202	74139	16921	40118	41936	20345	12289	373686	4918	195647	
50 –< 100	99427	1322	6701	85648	51889	36213	16540	52753	120909	54695	89660	87578	36014	37342	723938	5144	289575	
100 –< 250	218988	173	17226	208627	117347	58799	31515	90314	252488	184782	182764	204904	73843	131154	1682610	5653	410393	
>= 250	449060	17	14677	453836	470329	101265	65868	167133	506583	491794	537109	411750	173579	376549	4052416	6133	448276	
Grupavimas pagal apskritis									Grouping according to counties									
Alytaus	26415	250	3593	27820	25224	16760	9725	26485	80608	9574	42216	19986	10794	8041	281006	4901	157869	
Kauno	55074	4270	986	35172	29089	12271	6829	19100	58193	20122	30540	29335	13690	18290	313861	5718	171509	
Klaipėdos	73230	586	5668	34713	22254	20518	13093	33611	45285	9968	40228	34322	14556	7195	321616	5182	180683	
Marijampolės	71846	462	1903	33995	37024	14799	8856	23655	74349	45021	53421	39455	25373	27896	434400	6126	218291	
Panevėžio	40237	937	2423	35928	16375	11726	5094	16820	49771	15301	22677	24548	9116	9755	243888	5648	142625	
Šiaulių	62768	1672	3695	24176	22878	12674	7168	19842	52325	23141	34348	32793	10359	20614	308611	4983	147661	
Tauragės	24587	204	4496	41747	5411	9503	5905	15408	29667	7262	15320	18322	5434	1641	169499	11665	112251	
Telšių	60012	1924	14066	37567	16995	14806	8252	23058	55172	12422	12223	34075	13078	3867	284459	6306	164427	
Utenos	29620	157	2252	26881	13365	11014	7247	18261	37242	6839	17381	35498	10777	5631	203904	4000	125094	
Vilniaus	32781	510	6142	35198	12958	5226	4016	9242	33458	8306	14149	11611	4368	2209	170932	5155	109572	
Svertinis vidurkis	2010	41974	993	4298	35027	16110	11150	6578	17728	43908	13585	23336	24772	9406	8491	239628	5904	137717
Weighted average	2009	41623	755	3305	33788	20713	12893	8273	21166	41797	11853	21780	24925	10110	8746	240561	5517	133645

* Melžiamos ir kitos karvės, telyčios bandai atnaujinti, ožkos vedeklės, ėriavedės ir paršavedės

** Translation of groups into English on page 22

17 lentelė. Žemės ūkio turtas metų pabaigoje, Lt
 Table 17. Agricultural assets at the end of the year, Litas

Ūkininkų ūkiai
 Family farms

Grupės Groups	Nuosava žemė Own land	Daugia-mečiai sodiniai Perma-nent crops	Miškas Forest	Gamyb. pastatai Farm buildings	Augali-ninkyst. atsargos Stocks in store	Veisliniai gyvuliai* Breeding livestock	Kiti gyvuliai Other live-stock	Iš viso gyvulių Livestock, total	Traktoriai Tractors	Kombai-nai Harves-ters	ŽŪ mašin. transp. priem. Agricult. machi-nery	Įrengin., invento-rius Equip-ment	Kvota Quota	Kitas ŽŪ turtas Other agricul-t. assets	Nuosavas ŽŪ turtas Own agricultural assets		
															iš viso total	1 ha ŽŪN per 1 ha UAA	1 SD per 1 AWU
A	1	2	3	4	5	6	7	8	9	10	11	12	13	14	15	16	17
Grupavimas pagal bendrą žemės plotą, ha															Grouping according to farm size, ha		
< 10	14810	235	2833	31222	3997	6310	5123	11433	24880	4141	10779	11973	3794	1121	121218	21304	79749
10-< 20	26577	752	2049	26377	7536	6567	4347	10914	17177	4328	8431	12262	3954	1413	121770	9410	79071
20-< 30	33817	963	1445	21573	11380	9044	4272	13316	20932	4455	10044	11984	6334	1638	137881	5842	83564
30-< 40	47118	336	14641	25553	13828	10831	5122	15953	49035	5745	17030	18697	7221	2188	217345	7087	131724
40-< 50	46548	801	1269	18318	15052	8488	9903	18391	53638	8770	30635	19564	6501	5079	224566	5243	137771
50-< 100	66104	2710	6646	41514	26393	19508	9567	29075	76385	17515	37168	42824	16170	11628	374132	5710	207851
100-< 150	82081	1585	9499	58077	39139	29711	14178	43889	125188	30771	74516	78579	24263	29103	596690	4971	284138
>= 150	226207	68	13790	170293	120227	44007	23637	67644	254583	183195	193386	179532	55619	133890	1598434	5487	450263
Grupavimas pagal ŽŪN našumą, balai															Grouping according to land quality, points		
< 32	36386	224	2827	38287	14368	9249	4471	13720	30150	9139	21104	19063	7113	2614	194995	5925	105976
32-< 35	35901	900	9666	30761	15648	11001	6533	17534	45180	9558	21442	24484	8588	3847	223509	6036	141461
35-< 45	41563	835	3809	32825	15546	12399	8189	20588	48151	14734	21745	26771	8099	6883	241549	6098	140435
>= 45	59273	1295	3643	40775	22168	11055	6212	17267	55028	22133	40121	33036	12840	21882	329461	6983	182023
Nepalankios ūk. vietovės / LFA	41320	386	4702	34401	18511	12427	6842	19269	52896	14964	28580	29487	9393	6685	260594	5562	151508
Palankios ūk. vietovės / Normal areas	47531	1257	4250	35822	16308	10911	7203	18114	44170	15774	25145	25866	9280	12342	255859	7047	146205
Grupavimas pagal ūkininko amžių															Grouping according to farmer's age		
< 40	52273	1623	3345	23676	17381	9266	7840	17106	58968	17221	30835	29139	6541	10331	268439	5662	167774
40-49	44069	287	3151	45163	17606	14397	7759	22156	49476	16245	29465	32576	11181	10832	282207	6795	157658
>= 50	39928	829	6362	36407	16733	10992	5849	16841	37233	13359	20693	21593	10043	9155	229176	6674	126617
Ekologinės gamybos ūkiai															Organic farms		
Ekol. gamybos ūkiai / Organic farms	46335	3437	3863	28412	13509	8722	4668	13390	46707	11230	23505	21542	5059	2169	219158	5952	125953

17 lentelės tęsinys / Table 17 continued

A	1	2	3	4	5	6	7	8	9	10	11	12	13	14	15	16	17	
Grupavimas pagal ūkininkavimo tipą									Grouping according to types of farming **									
Javų, rapsų	85592	301	4878	34615	34492	1155	1184	2339	106530	55272	59097	41726	3636	41475	469953	4631	278079	
Augininkystės	70201	5146	3280	30445	27089	1069	1632	2701	65279	32491	34123	28960	16343	18655	334713	6616	196890	
Daržininkystės, sodininkystės	28835	28786	3575	41239	17396	85	210	295	27318	7696	20918	20967	-	3931	200956	14073	89713	
Pienininkystės	34699	43	3126	38487	14426	21596	8044	29640	39928	5330	20993	32122	16746	2654	238194	7686	131599	
Žolėdžių gyvulių	26040	66	3780	32106	9251	9425	9149	18574	23468	3433	16577	16522	6061	1330	157208	8686	101425	
Kiaulių, paukščių	18958	65	316	144969	6748	13810	21410	35220	43894	12281	35171	25917	474	7363	331376	31680	163239	
Mišrus augalininkystės-žolėdžių gyvulių	51563	189	3562	34515	18455	14283	7974	22257	42538	9975	21654	23810	8209	4950	241677	5695	135774	
Kiti mišrus ūkiai	32796	263	9133	26168	8556	4473	10437	14910	24464	5536	13927	13472	1293	2320	152838	8684	90437	
Grupavimas pagal ekonominį dydį, tūkst. eurų									Grouping according to economic size, thou Euro									
4 –< 8	24738	369	4405	23894	6540	5218	4852	10070	23369	3931	10082	11504	3230	1339	123471	8102	83994	
8 –< 15	38978	1615	2659	24953	11585	8268	5159	13427	34255	8310	16715	14387	4800	2510	174194	6376	104936	
15 –< 25	52135	910	4617	28468	19988	13895	8672	22567	66310	10546	24012	34682	8651	5221	278107	5845	155367	
25 –< 50	66582	2122	4076	43665	29736	24377	9417	33794	85363	23019	48910	48362	20673	15966	422268	5558	221083	
50 –< 100	112274	1213	7020	88976	54204	38326	16876	55202	139308	64844	104403	97283	36488	51898	813113	5778	325245	
100 –< 250	247766	147	18472	224848	127873	63093	32818	95911	258396	173755	198836	214267	76091	147800	1784162	5995	435161	
>= 250	526151	-	15831	524974	376951	102228	63315	165543	515958	512832	542220	417386	181510	396827	4176183	6320	461967	
Grupavimas pagal apskritis									Grouping according to counties									
Alytaus	28667	310	3789	28081	25658	17145	9786	26931	81413	10420	42088	20877	9697	6637	284568	4963	159870	
Kauno	58900	3785	1018	36153	21835	12008	6993	19001	56244	25427	33796	31020	13686	21029	321894	5864	175898	
Klaipėdos	78718	591	6030	36618	28078	23114	21531	44645	75841	14137	53800	37218	14766	7539	397981	6412	223585	
Marijampolės	77182	449	2293	35314	38197	14944	8060	23004	86329	45169	56006	43924	24644	37870	470381	6633	236372	
Panevėžio	45106	875	2496	36450	18171	12137	4757	16894	48214	15599	24889	24303	8979	12377	254353	5891	148744	
Šiaulių	69272	1572	3859	24630	24974	13560	7371	20931	53443	23132	38319	32541	9973	24180	326826	5277	156376	
Tauragės	26526	176	4520	39944	6637	9433	5823	15256	30903	7924	16300	20577	5436	1806	176005	12113	116560	
Telšių	62077	1742	14833	41421	18613	15526	9282	24808	60225	13264	17400	44073	13377	5108	316941	7026	183203	
Utenos	30575	140	2464	26806	13856	12134	7037	19171	48411	7456	19715	41220	10940	5930	226684	4447	139070	
Vilniaus	33010	441	6147	36023	15947	5126	4286	9412	35738	13740	18203	15163	4364	2064	190252	5737	121956	
Svertinis vidurkis	2010	45005	903	4434	35244	17204	11528	7056	18584	47720	15444	26542	27339	9326	10040	257785	6351	148152
Weighted average	2009	43455	825	3340	34714	18571	13579	8578	22157	46128	14841	26511	26842	10346	8572	256302	5878	142390

* Melžiamos ir kitos karvės, telyčios bandai atnaujinti, ožkos vedeklės, ėriavedės ir paršavedės

** Translation of groups into English on page 22

18 lentelė. Investicijos, Lt
Table 18. Investments, Litas

Ūkininkų ūkiai
Family farms

Grupės <i>Groups</i>	Žemė <i>Land</i>	Traktoriai <i>Tractors</i>	Kombainai <i>Harvesters</i>	ŽŪ mašinos ir transp. priemonės <i>Agr. machin. and means of transp.</i>	Įrengimai ir inventoriai <i>Equipment</i>	Gamybiniai pastatai <i>Farm buildings</i>	Kitos investicijos <i>Other investment</i>	Investicijos <i>Gross investment</i>				Nusidė- vėjimas <i>Depre- ciation</i>	Grynosios investicijos <i>Net investment</i>
								iš viso <i>total</i>	1 ha ŽŪN <i>per 1 ha UAA</i>	1000 eurų ED <i>per 1000 euro ES</i>	1000 Lt turto <i>per 1000 Lt assets</i>		
A	1	2	3	4	5	6	7	8	9	10	11	12	13
Grupavimas pagal bendrą žemės plotą, ha								Grouping according to farm size, ha					
< 10	367	1639	994	579	2317	347	57	6300	1107	855	52	9170	-2870
10–< 20	798	3040	653	1608	1734	302	1004	9139	706	1143	75	8688	451
20–< 30	1619	3274	927	2849	3254	402	964	13289	563	1227	96	9116	4173
30–< 40	2868	8998	156	5801	4825	1225	1179	25052	817	2050	115	14123	10929
40–< 50	1116	14709	5521	11355	5907	526	1140	40274	940	2830	179	18333	21941
50–< 100	2536	19765	9602	12254	11318	3818	1975	61268	935	2092	164	27243	34025
100–< 150	9504	31573	4879	27755	25045	4602	6729	110087	917	2339	184	49229	60858
>= 150	28706	54423	33594	44596	40203	22170	5258	228950	786	1662	143	129272	99678
Grupavimas pagal ŽŪN našumą, balai								Grouping according to land quality, points					
< 32	860	5187	4211	8531	3918	3565	3140	29412	894	2267	151	14677	14735
32–< 35	1138	13103	3839	6201	7494	1848	1917	35540	960	2548	159	16453	19087
35–< 45	3284	10899	4699	5955	6898	1434	1220	34389	868	1955	142	18914	15475
>= 45	3462	9015	2592	9684	6414	2470	809	34446	730	1278	105	24220	10226
Nepalankios ūk. vietovės / LFA	2860	12646	5021	8705	8631	2607	2113	42583	909	2339	163	20788	21795
Palankios ūk. vietovės / Normal areas	2753	8339	3254	6254	5101	1563	914	28178	776	1426	110	18726	9452
Grupavimas pagal ūkininko amžių								Grouping according to farmer's age					
< 40	3876	14140	7235	10563	8275	1838	2134	48061	1014	2631	179	20560	27501
40–49	2874	11118	3166	7984	7981	2621	1103	36847	887	1749	131	21773	15074
>= 50	1866	5993	2011	3986	3954	1588	1059	20457	596	1123	89	16953	3504
Ekologinės gamybos ūkiai								Organic farms					
Ekol. gamybos ūkiai / Organic farms	1099	11367	3640	8503	7887	1837	2273	36606	994	3024	167	19116	17490

18 lentelės tęsinys / Table 18 continued

A	1	2	3	4	5	6	7	8	9	10	11	12	13	
Grupavimas pagal ūkininkavimo tipą							Grouping according to types of farming *							
Javų, rapsų	8040	16853	15623	15598	9591	3799	3196	72700	716	1923	155	40669	32031	
Augalininkystės	5625	10784	9728	11611	6773	3996	2653	51170	1011	1825	153	26944	24226	
Daržininkystės, sodininkystės	1097	11016	1118	4392	3988	1894	699	24204	1695	1025	120	17280	6924	
Pienininkystės	1916	10660	743	6118	7635	1475	821	29368	948	1608	123	16830	12538	
Žolėdžių gyvulių	741	1699	2005	3926	2669	256	145	11441	632	1281	73	11626	-185	
Kiaulių, paukščių	399	10318	-	6464	6211	23036	3365	49793	4760	3209	150	21787	28006	
Mišrus augalininkystės-žolėdžių gyvulių	2422	9793	2086	6488	6254	2411	1264	30718	724	1803	127	16594	14124	
Kiti mišrus ūkiai	649	9569	302	3241	4873	606	1655	20895	1187	2476	137	9863	11032	
Grupavimas pagal ekonominį dydį, tūkst. eurų							Grouping according to economic size, thou Euro							
4 –< 8	959	2896	727	1538	2523	45	1116	9804	643	1502	79	8767	1037	
8 –< 15	872	8045	4709	5926	3168	1625	1439	25784	944	2298	148	13005	12779	
15 –< 25	2600	17903	2433	9551	10687	1493	899	45566	958	2291	164	22191	23375	
25 –< 50	5167	23481	9152	16089	13756	2359	1447	71451	940	1974	169	33192	38259	
50 –< 100	11343	37059	18135	31416	24290	7195	1875	131313	933	1818	161	63618	67695	
100 –< 250	29063	40818	13378	46172	41790	25724	6964	203909	685	1284	114	136053	67856	
>= 250	74942	84320	98344	90922	68546	95453	14518	527045	798	1342	126	327275	199770	
Grupavimas pagal apskritis							Grouping according to counties							
Alytaus	1853	16600	3368	8547	5923	1899	5849	44039	768	1830	155	34127	9912	
Kauno	4012	5617	8216	7731	6314	2780	1195	35865	653	1323	111	22646	13219	
Klaipėdos	5479	39230	6023	21860	9449	3860	1033	86934	1401	3510	218	28337	58597	
Marijampolės	5399	22366	6653	12019	11741	3366	2108	63652	898	1545	135	37271	26381	
Panevėžio	4567	5612	2740	6145	3885	2175	562	25686	595	1181	101	20673	5013	
Šiaulių	5407	8234	3048	9766	4431	1713	1042	33641	543	1094	103	23201	10440	
Tauragės	1384	4751	1578	3381	4584	614	739	17031	1172	1786	97	13181	3850	
Telšių	2116	12620	3263	7649	15718	5729	1538	48633	1078	2618	153	20898	27735	
Utenos	1148	17434	1876	5245	11563	1575	3524	42365	831	2689	187	18925	23440	
Vilniaus	521	7289	7204	6751	5657	1813	1806	31041	936	2452	163	14343	16698	
Svertinis vidurkis	2010	2797	10091	3972	7251	6537	1987	1402	34037	839	1780	132	19565	14472
Weighted average	2009	2003	9779	4661	8168	5597	2980	1179	34367	788	2082	134	17202	17165

* Translation of groups into English on page 22

19 lentelė. Balansas metų pradžioje, Lt

Table 19. Balance statement at the beginning of the year, Litas

Ūkininkų ūkiai

Family farms

Grupės <i>Groups</i>	Nuosavas ŽŪ turtas <i>Own agricultural assets</i>	Grynieji pinigai, banko indėliai <i>Cash and bank deposits</i>	Kitas finansinis turtas <i>Other financial assets</i>	Iš viso finansinio turto <i>Total financial assets</i>	Iš viso turto (1+4) <i>Total assets</i>	Ilgalaikiai kreditai <i>Long term loans</i>	Trumpalaikiai kreditai ir skolos <i>Short term loans</i>	Skolos <i>Liabilities</i>		Nuosavas kapitalas (5-8) <i>Own capital</i>	Ilgalaikis turtas <i>Fixed assets</i>	Trumpalaikis turtas <i>Current assets</i>	Likvidumas (12/7) <i>Liquidity</i>	Mokumas (5/8) <i>Solvency</i>	
								iš viso (6+7) <i>Total</i>	1000 Lt turto per 1000 Lt assets <i>per 1000 Lt assets</i>						
A	1	2	3	4	5	6	7	8	9	10	11	12	13	14	
Grupavimas pagal bendrą žemės plotą, ha														Grouping according to farm size, ha	
< 10	122784	10684	2191	12875	135659	1924	456	2380	18	133279	112726	22933	50	57	
10–< 20	119699	16481	7401	23882	143581	1608	854	2462	17	141119	107320	36261	42	58	
20–< 30	131740	24328	11009	35337	167077	4989	1704	6693	40	160384	116158	50919	30	25	
30–< 40	205728	36280	19881	56161	261889	7299	2092	9391	36	252498	186278	75611	36	28	
40–< 50	194316	34870	17216	52086	246402	10995	18265	29260	119	217142	171451	74951	4	8	
50–< 100	336538	59838	38059	97897	434435	26032	17212	43244	100	391191	293189	141246	8	10	
100–< 150	523158	69655	65041	134696	657854	76917	47783	124700	190	533154	452857	204997	4	5	
>= 150	1480730	136048	182997	319045	1799775	240173	207611	447784	249	1351991	1218122	581653	3	4	
Grupavimas pagal ŽŪN našumą, balai														Grouping according to land quality, points	
< 32	179548	38503	31913	70416	249964	15436	10149	25585	102	224379	160021	89943	9	10	
32–< 35	203044	35726	21343	57069	260113	10352	4792	15144	58	244969	178992	81121	17	17	
35–< 45	221998	28768	19455	48223	270221	19326	13374	32700	121	237521	194808	75413	6	8	
>= 45	313980	36239	26119	62358	376338	27995	28310	56305	150	320033	267307	109031	4	7	
Nepalankios ūk. vietovės / LFA	236124	39054	29092	68146	304270	22376	13323	35699	117	268571	207033	97237	7	9	
Palankios ūk. vietovės / Normal areas	242030	28330	18453	46783	288813	18459	17658	36117	125	252696	209419	79394	4	8	
Grupavimas pagal ūkininko amžių														Grouping according to farmer's age	
< 40	235098	30741	21763	52504	287602	20702	17924	38626	134	248976	205442	82160	5	7	
40–49	263694	33401	27581	60982	324676	25881	17384	43265	133	281411	229904	94772	5	8	
>= 50	223520	33681	19660	53341	276861	14747	13039	27786	100	249075	193260	83601	6	10	
Ekologinės gamybos ūkiai														Organic farms	
Ekol. gamybos ūkiai / Organic farms	204148	40424	33064	73488	277636	13043	5964	19007	68	258629	184203	93433	16	15	

19 lentelės tęsinys / Table 19 continued

A	1	2	3	4	5	6	7	8	9	10	11	12	13	14	
Grupavimas pagal ūkininkavimo tipą															
<i>Grouping according to types of farming *</i>															
Javų, rapsų	436399	72870	65940	138810	575209	53595	56164	109759	191	465450	364128	211081	4	5	
Augalininkystės	303015	44379	41000	85379	388394	18595	37132	55727	143	332667	261229	127165	3	7	
Daržininkystės, sodininkystės	190846	31358	22446	53804	244650	23840	11594	35434	145	209216	167341	77309	7	7	
Pienininkystės	222726	23640	11865	35505	258231	17994	6460	24454	95	233777	199137	59094	9	11	
Žolėdžių gyvulių	154412	12291	5586	17877	172289	6756	2703	9459	55	162830	135876	36413	13	18	
Kiaulių, paukščių	305234	34508	6361	40869	346103	34529	14899	49428	143	296675	268796	77307	5	7	
Mišrus augalininkystės-žolėdžių gyvulių	222822	37169	18060	55229	278051	15051	9356	24407	88	253644	195256	82795	9	11	
Kiti mišrus ūkiai	134849	22381	15371	37752	172601	3329	3765	7094	41	165507	119904	52697	14	24	
Grupavimas pagal ekonominį dydį, tūkst. eurų															
<i>Grouping according to economic size, thou Euro</i>															
4 –< 8	120726	18207	8653	26860	147586	1002	3225	4227	29	143359	109681	37905	12	35	
8 –< 15	159753	24712	12757	37469	197222	6088	2735	8823	45	188399	142165	55057	20	22	
15 –< 25	252487	44273	25293	69566	322053	16499	8725	25224	78	296829	222141	99912	11	13	
25 –< 50	373686	57764	41129	98893	472579	30738	25620	56358	119	416221	324178	148401	6	8	
50 –< 100	723938	83807	76504	160311	884249	120813	68238	189051	214	695198	618167	266082	4	5	
100 –< 250	1682610	158902	187696	346598	2029208	300358	218329	518687	256	1510521	1402594	626614	3	4	
>= 250	4052416	268697	501433	770130	4822546	591111	769419	1360530	282	3462016	3139670	1682876	2	4	
Grupavimas pagal apskritis															
<i>Grouping according to counties</i>															
Alytaus	281006	27174	30750	57924	338930	23927	12825	36752	108	302178	238016	100914	8	9	
Kauno	313861	34646	28889	63535	377396	26097	25180	51277	136	326119	259653	117743	5	7	
Klaipėdos	321616	60695	31097	91792	413408	37045	31642	68687	166	344721	279074	134334	4	6	
Marijampolės	434400	49958	50503	100461	534861	42553	43865	86418	162	448443	360624	174237	4	6	
Panevėžio	243888	27619	20927	48546	292434	33219	16795	50014	171	242420	212664	79770	5	6	
Šiaulių	308611	43072	33483	76555	385166	35208	37945	73153	190	312013	257951	127215	3	5	
Tauragės	169499	13487	5350	18837	188336	5609	4228	9837	52	178499	156542	31794	8	19	
Telšių	284459	38017	14669	52686	337145	19585	8121	27706	82	309439	255345	81800	10	12	
Utenos	203904	25968	22013	47981	251885	17607	8148	25755	102	226130	177661	74224	9	10	
Vilniaus	170932	48831	33709	82540	253472	6818	6475	13293	52	240179	151749	101723	16	19	
Svertinis vidurkis	2010	239628	32693	22781	55474	295102	20053	15894	35947	122	259155	208449	86653	5	8
Weighted average	2009	240561	32541	24499	57040	297601	27069	20200	47269	159	250332	202829	94772	5	6

* Translation of groups into English on page 22

20 lentelė. Balansas metų pabaigoje, Lt
Table 20. Balance statement at the end of the year, Litas

Ūkininkų ūkiai
 Family farms

Grupės Groups	Nuosavas ŽŪ turtas Own agricultural assets	Grynieji pinigai, banko indėliai Cash and bank deposits	Kitas finansinis turtas Other financial assets	Iš viso finansinio turto Total financial assets	Iš viso turto (1+4) Total assets	Ilgalaikiai kreditai Long term loans	Trumpalaikiai kreditai ir skolos Short term loans	Skolos <i>Liabilities</i>		Nuosavas kapitalas (5-8) Own capital	Ilgalaikis turtas Fixed assets	Trumpalaikis turtas Current assets	Likvidumas (12/7) Liquidity	Mokumas (5/8) Solvency	
								iš viso (6+7) Total	1000 Lt turto per 1000 Lt assets						
A	1	2	3	4	5	6	7	8	9	10	11	12	13	14	
Grupavimas pagal bendrą žemės plotą, ha														Grouping according to farm size, ha	
< 10	121218	11466	2243	13709	134927	1599	796	2395	18	132532	110977	23950	30	56	
10-< 20	121770	17666	7942	25608	147378	2382	1158	3540	24	143838	108474	38904	34	42	
20-< 30	137881	29667	10727	40394	178275	5000	4251	9251	52	169024	120591	57684	14	19	
30-< 40	217345	39234	17585	56819	274164	7197	5639	12836	47	261328	196207	77957	14	21	
40-< 50	224566	38050	20650	58700	283266	13903	18266	32169	114	251097	194532	88734	5	9	
50-< 100	374132	76120	34652	110772	484904	29894	20320	50214	104	434690	326544	158360	8	10	
100-< 150	596690	85453	63447	148900	745590	80863	52336	133199	179	612391	514270	231320	4	6	
>= 150	1598434	178562	176634	355196	1953630	213462	209291	422753	216	1530877	1320680	632950	3	5	
Grupavimas pagal ŽŪN našumą, balai														Grouping according to land quality, points	
< 32	194995	47516	25848	73364	268359	19638	7347	26985	101	241374	173542	94817	13	10	
32-< 35	223509	43371	21164	64535	288044	11818	8099	19917	69	268127	197481	90563	11	14	
35-< 45	241549	33506	18710	52216	293765	19077	14794	33871	115	259894	210931	82834	6	9	
>= 45	329461	43314	28410	71724	401185	26042	30186	56228	140	344957	279199	121986	4	7	
Nepalankios ūk. vietovės / LFA	260594	47208	27341	74549	335143	23693	12835	36528	109	298615	228556	106587	8	9	
Palank. ūk. vietovės / Normal areas	258859	33174	18955	52129	307988	17533	20267	37800	123	270188	220006	87982	4	8	
Grupavimas pagal ūkininko amžių														Grouping according to farmer's age	
< 40	268439	39186	21829	61015	329454	24184	22690	46874	142	282580	232887	96567	4	7	
40-49	282207	38407	26515	64922	347129	24684	18405	43089	124	304040	246010	101119	5	8	
>= 50	229176	39029	19392	58421	287597	12894	11912	24806	86	262791	197439	90158	8	12	
Ekologinės gamybos ūkiai														Organic farms	
Ek. gamybos ūkiai / Organic farms	219158	48086	26983	75069	294227	13476	5735	19211	65	275016	198812	95415	17	15	

20 lentelės tęsinys / Table 20 continued

A	1	2	3	4	5	6	7	8	9	10	11	12	13	14	
Grupavimas pagal ūkininkavimo tipą							Grouping according to types of farming *								
Javų, rapsų	469953	84963	60591	145554	615507	49601	53056	102657	167	512850	392802	222705	4	6	
Augalininkystės	334713	51169	44668	95837	430550	20138	30179	50317	117	380233	287337	143213	5	9	
Daržininkystės, sodininkystės	200956	35686	20467	56153	257109	17904	12591	30495	119	226614	179419	77690	6	8	
Pienininkystės	238194	31078	13639	44717	282911	17878	9028	26906	95	256005	213070	69841	8	11	
Žolėdžių gyvulių	157208	13868	5417	19285	176493	5358	1682	7040	40	169453	137478	39015	23	25	
Kiaulių, paukščių	331376	14901	8945	23846	355222	35176	24988	60164	169	295058	295855	59367	2	6	
Mišrus augalininkystės-žolėdžių gyvulių	241677	42026	16139	58165	299842	16909	11320	28229	94	271613	210298	89544	8	11	
Kiti mišrus ūkiai	152838	26201	14648	40849	193687	8277	11825	20102	104	173585	131525	62162	5	10	
Grupavimas pagal ekonominį dydį, tūkst. eurų							Grouping according to economic size, thou Euro								
4 –< 8	123471	20894	8130	29024	152495	2690	3849	6539	43	145956	110740	41755	11	23	
8 –< 15	174194	26263	13866	40129	214323	6580	4609	11189	52	203134	154940	59383	13	19	
15 –< 25	278107	50747	24680	75427	353534	20550	9658	30208	85	323326	244226	109308	11	12	
25 –< 50	422268	74028	38972	113000	535268	31628	29038	60666	113	474602	367149	168119	6	9	
50 –< 100	813113	110755	69166	179921	993034	113237	76566	189803	191	803231	690135	302899	4	5	
100 –< 250	1784162	209284	178534	387818	2171980	253702	220128	473830	218	1698150	1475671	696309	3	5	
>= 250	4176183	313658	586097	899755	5075938	535346	721324	1256670	248	3819268	3339090	1736848	2	4	
Grupavimas pagal apskritis							Grouping according to counties								
Alytaus	284568	36240	37315	73555	358123	33989	8665	42654	119	315469	242487	115636	13	8	
Kauno	321894	40319	30321	70640	392534	23001	30956	53957	137	338577	272037	120497	4	7	
Klaipėdos	397981	65739	34564	100303	498284	45032	48246	93278	187	405006	340833	157451	3	5	
Marijampolės	470381	63154	51583	114737	585118	36072	47671	83743	143	501375	386254	198864	4	7	
Panevėžio	254353	34372	21365	55737	310090	26744	16145	42889	138	267201	219048	91042	6	7	
Šiaulių	326826	55534	33847	89381	416207	31989	36515	68504	165	347703	270301	145906	4	6	
Tauragės	176005	13566	4579	18145	194150	6316	3974	10290	53	183860	161739	32411	8	19	
Telšių	316941	43918	19163	63081	380022	23558	9680	33238	87	346784	283938	96084	10	11	
Utenos	226684	38422	21073	59495	286179	20158	11748	31906	111	254273	199861	86318	7	9	
Vilniaus	190252	55608	27242	82850	273102	10312	4974	15286	56	257816	167955	105147	21	18	
Svertinis vidurkis	2010	257785	38882	22365	61247	319032	20039	17244	37283	117	281749	223485	95547	6	9
Weighted average	2009	256302	35214	23270	58484	314786	24505	17416	41921	133	272865	220581	94205	5	8

* Translation of groups into English on page 22

21 lentelė. Pajamos už parduotą augalininkystės produkciją, Lt
Table 21. Income from crop production, Lit

Ūkininkų ūkiai
 Family farms

Grupės <i>Groups</i>	Kviečiai <i>Wheat</i>	Rugiai <i>Rye</i>	Miežiai <i>Barley</i>	Avižos <i>Oats</i>	Kviet- rugiai <i>Triti- cale</i>	Grikių <i>Buck- wheat</i>	Ankštiniai augalai grūdams <i>Protein crops</i>	Bulvės <i>Pota- toes</i>	Cukriniai runkeliai <i>Sugar beet</i>	Rapsai <i>Rape</i>	Lauko daržovės, gėlės <i>Field vegetables</i>	Šiltnam. daržovės, gėlės <i>Greenh. vegetabl.</i>	Vaisiai, uogos <i>Fruits, berries</i>	Kita produkcija <i>Other production</i>	Pajamos <i>Income</i>	
															iš viso <i>total</i>	1 ha ŽŪN <i>per 1 ha UAA</i>
A	1	2	3	4	5	6	7	8	9	10	11	12	13	14	15	16
Grupavimas pagal bendrą žemės plotą, ha																
<i>Grouping according to farm size, ha</i>																
< 10	1424	156	625	-	185	-	11	1766	137	550	899	2687	1290	56	9786	1720
10-< 20	2577	161	1414	121	343	306	124	1857	50	194	380	-	721	303	8551	661
20-< 30	1359	442	1824	258	320	609	876	1315	138	228	920	318	737	383	9727	412
30-< 40	1694	1244	1068	749	1262	45	663	1371	-	429	113	-	1053	1620	11311	369
40-< 50	4497	834	3018	1039	1843	777	869	1318	883	2450	502	-	2572	3828	24430	570
50-< 100	18444	1865	4949	637	2688	1025	1648	1980	1086	7767	1359	63	1125	2881	47517	725
100-< 150	43404	1468	9379	1193	2688	1450	1655	3344	3766	17370	2716	-	373	1849	90655	755
>= 150	214201	5040	41273	2632	15015	3574	5131	12578	21199	118956	6910	100	155	6185	452949	1555
Grupavimas pagal ŽŪN našumą, balai																
<i>Grouping according to land quality, points</i>																
< 32	1526	1472	1048	667	1201	1477	1605	1519	-	585	625	2804	175	1297	16001	486
32-< 35	2415	1050	1118	448	892	530	769	1610	-	343	5	29	383	2214	11806	319
35-< 45	9668	828	3358	529	1650	718	709	1994	325	4759	507	98	956	1363	27462	693
>= 45	37419	471	7669	346	1943	48	591	3252	4518	18306	2643	672	1967	1135	80980	1716
Nepalankios ūk. vietovės / <i>LFA</i>	6762	1214	2819	673	1693	1389	1177	1931	137	3516	273	837	364	2074	24859	531
Palankios ūk. vietovės / <i>Normal areas</i>	21105	566	4764	354	1506	48	506	2434	2211	9993	1537	309	1553	950	47836	1317
Grupavimas pagal ūkininko amžių																
<i>Grouping according to farmer's age</i>																
< 40	14696	753	4651	712	1852	416	954	1831	1120	7236	727	461	1165	2509	39083	824
40-49	15748	743	4085	418	1568	1044	726	2315	1279	8177	1667	1121	1286	864	41041	988
>= 50	15342	961	3336	355	1376	367	681	2480	1639	6785	733	84	814	966	35919	1046
Ekologinės gamybos ūkiai																
<i>Organic farms</i>																
Ekol. gamybos ūkiai / <i>Organic farms</i>	1685	1914	1310	1555	991	1868	2589	1235	-	524	99	33	881	1284	15968	434

21 lentelės tęsinys / Table 21 continued

A	1	2	3	4	5	6	7	8	9	10	11	12	13	14	15	16	
Grupavimas pagal ūkininkavimo tipą								Grouping according to <i>types of farming</i> *									
Javų, rapsų	69263	3332	15958	1500	6103	2474	3569	1124	2755	37643	103	-	76	3096	146996	1449	
Augalininkystės	32958	536	5609	377	2516	65	1194	21160	16767	10191	4365	228	6757	8636	111359	2201	
Daržininkystės, sodininkystės	1184	51	1002	94	387	102	65	3518	-	602	35974	29894	31641	298	104812	7340	
Pienininkystės	1472	106	762	327	427	195	30	878	11	292	65	-	56	314	4935	159	
Žolėdžių gyvulių	1611	45	1081	3	123	-	70	1081	-	-	272	-	239	866	5391	298	
Kiaulių, paukščių	582	-	448	-	380	-	-	933	-	64	901	-	790	103	4201	402	
Mišrus augalininkystės-žolėdžių gyvulių	7296	878	3118	444	1822	495	436	1311	52	2207	20	-	71	883	19033	448	
Kiti mišrus ūkiai	2775	739	1594	344	416	380	353	1574	-	1303	556	-	556	617	11207	637	
Grupavimas pagal ekonominį dydį, tūkst. eurų								Grouping according to <i>economic size</i> , thou Euro									
4 –< 8	1973	409	1078	410	373	261	306	1265	48	185	236	266	182	1414	8406	552	
8 –< 15	2156	483	1863	269	1454	714	924	1602	-	417	347	134	2061	926	13350	489	
15 –< 25	7868	1364	3731	433	1777	1062	759	2865	405	4631	746	141	1019	563	27364	575	
25 –< 50	25640	1716	7586	697	2163	610	1119	1836	1905	10609	1535	376	2936	1743	60471	796	
50 –< 100	76784	1495	15844	1622	5927	1988	2078	1635	5059	36678	1389	7014	2825	2182	162520	1155	
100 –< 250	226306	6582	42932	1000	15121	1855	4127	12569	21219	136011	9611	601	328	2545	480807	1615	
>= 250	696582	3539	93811	4376	27428	834	13705	104260	120538	349139	87732	-	-	30545	1532489	2319	
Grupavimas pagal apskritis								Grouping according to <i>counties</i>									
Alytaus	9996	917	61	1664	1239	2216	3088	104	106	2965	112	-	180	470	23118	403	
Kauno	30028	1645	7059	1104	2195	126	1009	3906	5941	15325	2836	554	2227	1180	75135	1369	
Klaipėdos	5947	426	1782	716	4651	117	1193	684	-	3602	281	-	1736	6314	27449	442	
Marijampolės	84940	165	3041	27	2258	-	9	4739	13456	31515	1060	-	466	1876	143552	2024	
Panevėžio	16670	1138	5215	436	1825	1411	447	2340	310	8802	869	1100	1336	696	42595	986	
Šiaulių	35079	683	14275	493	3057	-	1566	2981	1434	21425	2729	-	1768	1386	86876	1403	
Tauragės	3930	109	1439	71	282	-	52	1133	-	1303	632	-	967	706	10624	731	
Telšių	1587	472	1996	647	3212	-	331	1000	-	2176	967	-	867	3529	16784	372	
Utenos	4447	307	2327	13	538	132	109	3050	-	1979	320	4140	142	826	18330	360	
Vilniaus	3360	2169	1119	947	911	2194	1876	2579	-	693	287	29	431	1194	17789	536	
Svertinis vidurkis	2010	15271	829	3973	484	1582	594	778	2230	1367	7358	1023	524	1069	1408	38490	948
Weighted average	2009	12160	707	3478	287	1685	262	400	2563	1303	5721	1938	458	1536	1128	33626	771

* Translation of groups into English on page 22

22 lentelė. Pajamos už parduotą gyvulininkystės produkciją ir visos pajamos be subsidijų, Lt
Table 22. Income from livestock production and total income without subsidies, Litas

Ūkininkų ūkiai
 Family farms

Grupės Groups	Galvijai ir galvijiena Cattle	Kiaulės ir kiauliena Pigs	Paukščiai ir paukš- tiena Poultry	Pienas Milk	Kiau- šiniai Eggs	Medus Honey	Kita gyvu- lininkystės produkcija Other livestock	Iš viso už gyvulininkystės produkciją Total livestock	Kitos ūkinės veiklos pajamos Total other agr.	Pajamos * Income *		Pajamos ne iš ŽŪ (atlyginimai, kt.) Total other income	Iš viso pajamų be subsidijų Total income	
										iš viso total	1 ha ŽŪN per 1 ha UAA			
A	1	2	3	4	5	6	7	8	9	10	11	12	13	
Grupavimas pagal bendrą žemės plotą, ha													Grouping according to farm size, ha	
< 10	3927	4999	1176	7842	307	1161	3	19415	350	29551	5193	11857	41408	
10-< 20	4168	3943	107	7227	151	37	153	15786	2948	27285	2109	12372	39657	
20-< 30	4863	817	2	14155	69	7	39	19952	988	30667	1299	10515	41182	
30-< 40	6789	325	-	15408	149	559	207	23437	1223	35971	1173	16355	52326	
40-< 50	5695	542	2	11917	7	302	123	18588	1125	44143	1031	16985	61128	
50-< 100	10265	976	-	36928	12	151	303	48635	2404	98556	1504	15049	113605	
100-< 150	13651	344	5	53869	7	702	309	68887	1762	161304	1344	29371	190675	
>= 150	19814	4838	286	96355	3	-	2594	123890	14507	591346	2030	22779	614125	
Grupavimas pagal ŽŪN našumą, balai													Grouping according to land quality, points	
< 32	5177	2440	93	14645	176	7	84	22622	7548	46171	1403	12514	58685	
32-< 35	7764	450	193	19507	109	527	251	28801	959	41566	1122	15771	57337	
35-< 45	6457	2014	206	18816	100	326	192	28111	1559	57132	1442	15254	72386	
>= 45	6130	5050	446	19791	158	424	410	32409	2398	115787	2454	12898	128685	
Nepalankios ūk. vietovės / LFA	7439	1239	92	21132	58	86	213	30259	3102	58220	1243	14933	73153	
Palankios ūk. vietovės / Normal areas	5702	3639	369	17087	170	523	271	27761	1798	77395	2132	14047	91442	
Grupavimas pagal ūkininko amžių													Grouping according to farmer's age	
< 40	5940	1729	247	13059	58	615	116	21764	1314	62161	1311	17076	79237	
40-49	7744	2300	108	24200	106	362	152	34972	3692	79705	1919	13455	93160	
>= 50	5689	3711	387	18807	193	115	430	29332	2026	67277	1959	13043	80320	
Ekologinės gamybos ūkiai													Organic farms	
Ekol. gamybos ūkiai / Organic farms	5137	1236	10	10088	74	6	251	16802	1777	34547	938	14070	48617	

22 lentelės tęsinys / Table 22 continued

A	1	2	3	4	5	6	7	8	9	10	11	12	13	
Grupavimas pagal ūkininkavimo tipą							Grouping according to <i>economic size</i> , thou Euro							
Javų, rapsų	1493	394	1	971	6	52	125	3042	3679	153717	1515	20115	173832	
Augininkystės	1357	1132	16	1103	106	29	43	3786	3291	118436	2341	15333	133769	
Daržininkystės, sodininkystės	211	34	-	-	-	75	-	320	5173	110305	7724	6131	116436	
Pienininkystės	9825	368	3	41867	100	1	483	52647	930	58512	1888	11762	70274	
Žolėdžių gyvulių	8141	4390	47	10201	166	8	100	23053	626	29070	1606	13299	42369	
Kiaulių, paukščių	6301	61421	24554	712	413	-	245	93646	5785	103632	9907	12985	116617	
Mišrus augalininkystės-žolėdžių gyvulių	8824	1074	4	18833	32	12	271	29050	1117	49200	1159	12890	62090	
Kiti mišrus ūkiai	2892	7269	151	2096	344	2256	61	15069	5862	32138	1826	17186	49324	
Grupavimas pagal <i>ekonominį dydį</i> , tūkst. eurų							Grouping according to <i>economic size</i> , Euro							
4 –< 8	3526	2804	59	5691	181	149	47	12457	2027	22890	1502	13144	36034	
8 –< 15	5256	2182	350	9631	125	638	329	18511	1205	33066	1210	15152	48218	
15 –< 25	8998	1390	-	20188	14	926	211	31727	1167	60258	1266	15480	75738	
25 –< 50	11274	986	282	45584	25	216	95	58462	2271	121204	1595	15517	136721	
50 –< 100	17369	2061	1	83034	7	11	253	102736	4112	269368	1914	18364	287732	
100 –< 250	26333	14203	5302	153796	-	-	4903	204537	10759	696103	2339	16647	712750	
>= 250	40839	31769	3092	192541	-	-	1037	269278	76780	1878547	2843	22271	1900818	
Grupavimas pagal <i>apskritis</i>							Grouping according to <i>counties</i>							
Alytaus	11728	279	-	27043	-	-	-	39050	259	62427	1089	18453	80880	
Kauno	6510	731	1996	18878	1	1336	163	29615	4275	109025	1986	12975	122000	
Klaipėdos	11980	506	-	43981	-	611	-	57078	2353	86880	1400	33331	120211	
Marijampolės	9143	1664	-	26814	-	-	115	37736	3027	184315	2599	12477	196792	
Panevėžio	4703	2603	201	21469	215	137	393	29721	2172	74488	1725	9696	84184	
Šiaulių	7307	3288	153	20980	112	33	1025	32898	1508	121282	1958	11975	133257	
Tauragės	5161	5767	29	11816	240	13	32	23058	460	34142	2350	14173	48315	
Telšių	9138	1248	-	32800	-	1866	-	45052	1192	63028	1397	15448	78476	
Utenos	7492	160	310	22488	15	377	268	31110	635	50075	982	18409	68484	
Vilniaus	4226	1205	8	7109	127	276	216	13167	6500	37456	1130	12222	49678	
Svertinis vidurkis	2010	6408	2663	257	18732	124	345	247	28776	2328	69594	1715	14407	84001
Weighted average	2009	7581	2368	277	14858	72	65	162	25383	1347	60356	1384	16146	76502

* Pajamos už parduotą augalininkystės (21 l.) + gyvulininkystės produkciją + kitos ūkinės veiklos pajamos / Income from crop (t. 21) + livestock production + other income from agriculture

** Translation of groups into English on page 22

23 lentelė. Pinigų judėjimas, Lt
Table 23. Cash-flow indicators, Lit

Ūkininkų ūkiai
 Family farms

Grupės Groups	Iš viso pajamų be subsidių <i>Total income without subsidies</i>	Apmokėtos gamybos išlaidos <i>Paid costs</i>	Gyvulių pirkimas <i>Purcha- ses of livestock</i>	Gamybos subsid. ir PVM atsk. <i>Balance subsidies & VAT</i>	Parama investi- cijoms <i>Subsidies on investm.</i>	Ūkio pajamos (1-2-3+4+5) <i>Cash-flow</i>	Turto par- davimas <i>Sales of assets</i>	Turto pirkimas <i>Purcha- ses of assets</i>	Kvotų pardav. - pirkimas <i>Quota sale - purchase</i>	Skolos*		Asme- ninės išlaidos <i>Private expen- ditures</i>	Pinigai metų pabaigoje	
										metų pradžioje	metų pabaigoje		iš viso (6+7-8+9- 10+11-12) <i>savings</i>	1 šeimos nariui <i>savings per capita</i>
										Debts*				
										<i>opening valuation</i>	<i>closing valuation</i>			
A	1	2	3	4	5	6	7	8	9	10	11	12	13	14
Grupavimas pagal bendrą žemės plotą, ha						Grouping according to farm size , ha								
< 10	41408	14063	1240	2869	1813	30787	13	6314	-	192	583	23198	1679	763
10-< 20	39657	15733	1116	7553	1735	32096	113	9250	-	-2196	-1621	22342	1192	568
20-< 30	41182	18366	1100	16367	4542	42625	97	13385	-	-3822	-954	27194	5011	2386
30-< 40	52326	23442	1042	23744	9630	61216	262	25313	-	-5444	-1436	37944	2229	1061
40-< 50	61128	28078	4820	28072	23241	79543	1001	41274	-	12791	11968	35602	2845	1674
50-< 100	113605	58265	2112	44582	28459	126269	2178	63395	-45	7797	17574	55909	18875	10486
100-< 150	190675	111077	1408	84471	40436	203097	3561	113646	-3	67662	78439	78272	25514	13428
>= 150	614125	402833	2486	170592	79724	459122	25583	254584	52	283240	269918	153191	63660	35367
Grupavimas pagal ŽŪN našumą, balai						Grouping according to land quality , points								
< 32	58685	32598	788	28789	12592	66680	2077	31489	-	2212	9716	35343	9429	4490
32-< 35	57337	26898	934	29896	14630	74031	888	36427	-1	-2280	1872	35113	7530	3765
35-< 45	72386	36703	2444	24980	14211	72430	1301	35690	-	14538	16352	34336	5519	2760
>= 45	128685	69718	1199	25238	11572	94578	2748	37180	-12	33252	31855	46940	11797	5618
Nepalankios ūk. vietovės / <i>LFA</i>	73153	40435	1250	36602	20404	88474	1627	44209	-	10071	12685	39919	8587	4771
Palankios ūk. vietovės / <i>Normal areas</i>	91442	45948	2077	18888	8586	70891	1773	29944	-6	20123	21462	36527	7526	3584
Grupavimas pagal ūkininko amžių						Grouping according to farmer's age								
< 40	79237	40210	2988	29725	22330	88094	1907	49972	9	18438	26129	38007	9722	5401
40-49	93160	48779	1118	27174	12738	83175	2349	39196	-1	20683	21413	40059	6998	3332
>= 50	80320	42584	1248	22286	6744	65518	1037	21477	-16	10286	8378	36060	7094	3378
Ekologinės gamybos ūkiai						Organic farms								
Ekol. gamybos ūkiai / <i>Organic farms</i>	48617	24730	555	44467	10493	78292	1215	37821	-	-11724	-5229	40117	8064	4244

23 lentelės tęsinys / Table 23 continued

A	1	2	3	4	5	6	7	8	9	10	11	12	13	14	
Grupavimas pagal ūkininkavimo tipą							Grouping according to types of farming **								
Javų, rapsų	173832	109836	313	61838	33792	159313	4158	76855	-3	49119	48334	66170	19658	11564	
Augalininkystės	133769	70379	301	28229	25378	116696	2975	54083	-51	18874	10513	47319	9857	5188	
Daržininkystės, sodininkystės	116436	56180	165	10693	7398	78182	1259	25464	-	15695	10680	44913	4049	2892	
Pienininkystės	70274	31452	1354	21769	10950	70187	1549	30914	-1	13557	14219	33533	7950	3975	
Žolėdžių gyvulių	42369	16041	1594	11304	5823	41861	524	11966	-	4107	1663	27072	903	430	
Kiaulių, paukščių	116617	58128	6904	5756	5473	62814	14564	64357	-	45790	55102	39720	-17387	-8694	
Mišrus augalininkystės-žolėdžių gyvulių	62090	34731	1393	29479	9391	64836	364	31083	-	8012	13883	33982	6006	3161	
Kiti mišrus ūkiai	49324	21334	5075	10981	3528	37424	307	21203	-	-486	12922	25859	4077	1699	
Grupavimas pagal ekonominį dydį, tūkst. eurų							Grouping according to economic size, thou Euro								
4 –< 8	36034	14077	1934	9727	3278	33028	92	9896	-	-2146	512	23061	2821	1343	
8 –< 15	48218	20398	934	18935	12791	58612	346	26129	-	-3355	-1841	32235	2108	1109	
15 –< 25	75738	37191	1864	31937	18051	86671	952	46519	-	1073	6693	40500	6224	3276	
25 –< 50	136721	69791	1655	54147	29818	149240	4315	75763	-2	21080	26352	63709	19353	9677	
50 –< 100	287732	170819	2394	86733	54425	255677	4454	135675	-78	121462	126615	90407	39124	20592	
100 –< 250	712750	455099	4332	173129	63085	489533	20316	224226	-	348928	316540	180553	72682	42754	
>= 250	1900818	1305809	3076	334103	143155	1069191	125121	652167	-	910892	795448	315075	111626	74417	
Grupavimas pagal apskritis							Grouping according to counties								
Alytaus	80880	48588	1611	46824	19294	96799	4090	48129	-	6048	7342	44773	9281	4885	
Kauno	122000	71010	1247	31939	12268	93950	4754	40519	-99	24462	28433	50744	11313	6285	
Klaipėdos	120211	51743	10364	38044	24900	121048	3414	90346	-	42181	62561	49639	4857	2698	
Marijampolės	196792	106788	2037	38298	28662	154927	3716	67367	-	44877	39602	65213	20788	8662	
Panevėžio	84184	45507	919	26376	13076	77210	2996	28682	-	30931	23706	34573	9726	5119	
Šiaulių	133257	78339	1156	34565	13205	101532	1030	34717	51	43206	38199	47228	15661	8243	
Tauragės	48315	18641	1568	7922	5386	41414	272	17304	-	4492	5770	25255	405	184	
Telšių	78476	33189	1691	33100	22360	99056	1938	50566	-4	14692	16020	44664	7088	4725	
Utenos	68484	33635	904	35544	21619	91108	472	42836	-	5356	11758	42634	12512	6585	
Vilniaus	49678	30464	703	29510	11401	59422	784	31826	-	-12725	-4855	29976	6274	2988	
Svertinis vidurkis	2010	84001	43797	1740	26094	13393	77951	1714	35747	-4	16034	17892	37907	7865	3933
Weighted average	2009	76502	46076	1518	27526	19956	76390	1548	35856	-63	23920	20372	36056	2415	1271

* Ūkio skolos minus skolos ūkiui / Farm debts minus receivables

** Translation of groups into English on page 22

24 lentelė. Ūkyje pagamintos ir asmeninems reikmėms suvartotos produkcijos vertė, Lt
Table 24. Private consumption of own production, Lit

Ūkininkų ūkiai
 Family farms

Grupės	Augalininkystės produkcija	Pienas	Galvijiena	Kiauliena	Paukštiena	Kiaušiniai	Medus	Kita gyvulininkystės produkcija	Iš viso gyvulininkystės produkcijos	Iš viso	Suvargota 1 ūkio nariui
Groups	Crop production	Milk	Beef	Pork	Poultry	Eggs	Honey	Other livest. production	Total livest. production	Total	Consumption per capita
A	1	2	3	4	5	6	7	8	9	10	11
Grupavimas pagal bendrą žemės plotą, ha						Grouping according to farm size, ha					
< 10	357	190	145	645	15	60	-	6	1061	1418	645
10-< 20	372	404	41	1121	8	99	2	34	1709	2081	991
20-< 30	334	433	68	557	12	79	7	15	1171	1505	717
30-< 40	312	317	121	409	-	40	7	32	926	1238	590
40-< 50	158	194	155	68	-	6	-	17	440	598	352
50-< 100	240	292	185	131	3	14	5	24	654	894	497
100-< 150	168	199	231	106	5	4	12	24	581	749	394
>= 150	140	220	277	109	5	8	-	2	621	761	423
Grupavimas pagal ŽŪN našumą, balai						Grouping according to land quality, points					
< 32	623	555	111	1070	18	64	7	1	1826	2449	1166
32-< 35	426	391	175	500	3	42	3	55	1169	1595	798
35-< 45	266	270	129	557	8	74	3	29	1070	1336	668
>= 45	182	241	70	524	5	28	2	-	870	1052	501
Nepalankios ūk. vietovės / LFA	393	402	152	563	6	35	5	11	1174	1567	871
Palankios ūk. vietovės / Normal areas	239	244	94	616	9	71	2	29	1065	1304	621
Grupavimas pagal ūkininko amžių						Grouping according to farmer's age					
< 40	147	216	102	299	5	15	6	4	647	794	441
40-49	307	303	124	547	4	55	2	20	1055	1362	649
>= 50	422	387	124	871	12	91	1	38	1524	1946	927
Ekologinės gamybos ūkiai						Organic farms					
Ekol. gamybos ūkiai / Organic farms	454	392	54	773	2	51	6	71	1349	1803	949

24 lentelės tęsinys / Table 24 continued

A	1	2	3	4	5	6	7	8	9	10	11	
Grupavimas pagal ūkininkavimo tipą						Grouping according to types of farming *						
Javų, rapsų	146	106	37	102	2	5	3	-	255	401	236	
Augininkystės	455	175	8	379	35	54	19	-	670	1125	592	
Daržininkystės, sodininkystės	529	-	2	-	-	-	4	-	6	535	382	
Pienininkystės	307	415	252	375	4	87	1	21	1155	1462	731	
Žolėdžių gyvulių	209	281	29	1002	7	59	1	36	1415	1624	773	
Kiaulių, paukščių	137	25	25	908	34	22	-	47	1061	1198	599	
Mišrus augininkystės-žolėdžių gyvulių	353	468	142	658	5	34	2	85	1394	1747	919	
Kiti mišrūs ūkiai	456	298	19	1341	11	64	6	-	1739	2195	915	
Grupavimas pagal ekonominį dydį, tūkst. eurų						Grouping according to economic size, thou Euro						
4 –< 8	301	281	74	808	6	59	-	11	1239	1540	733	
8 –< 15	420	416	86	660	15	103	9	67	1356	1776	935	
15 –< 25	202	242	165	129	1	10	1	4	552	754	397	
25 –< 50	217	304	226	153	2	11	7	-	703	920	460	
50 –< 100	202	230	299	100	8	6	6	2	651	853	449	
100 –< 250	106	222	409	80	8	9	-	-	728	834	491	
>= 250	201	488	386	146	21	26	-	-	1067	1268	845	
Grupavimas pagal apskritis						Grouping according to counties						
Alytaus	274	262	199	205	-	-	-	-	666	940	495	
Kauno	267	222	115	368	-	87	-	48	840	1107	615	
Klaipėdos	188	164	137	42	-	-	-	45	388	576	320	
Marijampolės	41	375	154	555	-	-	-	33	1117	1158	483	
Panevėžio	419	309	220	492	28	116	2	36	1203	1622	854	
Šiaulių	316	412	98	380	18	19	10	-	937	1253	659	
Tauragės	183	160	27	845	5	73	1	-	1111	1294	588	
Telšių	148	152	180	312	-	-	-	-	644	792	528	
Utenos	297	308	340	354	-	3	6	21	1032	1329	699	
Vilniaus	600	632	36	1027	3	77	6	48	1829	2429	1157	
Svertinis vidurkis	2010	302	308	117	594	7	56	3	22	1107	1409	705
Weighted average	2009	337	282	121	447	14	67	7	16	954	1291	679

* Translation of groups into English on page 22

25 lentelė. Darbo sąnaudos ūkyje, valandos
Table 25. Labour input, hours

Ūkininkų ūkiai
 Family farms

Grupės <i>Groups</i>	Žemės ūkyje <i>In agriculture</i>					Metinis darbuotojų skaičius <i>Labour input - AWU</i>	Miškų ūkyje <i>Forestry</i>		Kitoje ūkio veikloje <i>Other activity in farm</i>		Iš viso ūkyje <i>Total in a farm</i>	Iš viso sutartinių darbuotojų (SD) <i>Total - AWU</i>	ŽŪN / SD <i>UAA per 1 AWU</i>
	ūkininkas <i>farmer</i>	sutuoktinis <i>spouse</i>	kiti ūkio nariai <i>other farm members</i>	samdomi darbininkai <i>hired labour</i>	iš viso <i>total</i>		ūkio nariai <i>farm members</i>	samdyti darbininkai <i>hired labour</i>	ūkio nariai <i>farm members</i>	samdyti darbininkai <i>hired labour</i>			
A	1	2	3	4	5	6	7	8	9	10	11	12	13
Grupavimas pagal bendrą žemės plotą, ha						Grouping according to farm size, ha							
< 10	1732	1144	80	128	3084	1,51	8	-	1	-	3093	1,52	3,74
10-< 20	1784	810	306	135	3035	1,49	12	-	45	51	3143	1,54	8,40
20-< 30	2012	817	413	102	3344	1,64	4	-	8	-	3356	1,65	14,30
30-< 40	2173	835	404	85	3497	1,65	4	-	4	-	3505	1,65	18,59
40-< 50	2185	737	370	136	3428	1,61	4	2	24	-	3458	1,63	26,28
50-< 100	2220	752	468	388	3828	1,79	4	4	10	-	3846	1,80	36,40
100-< 150	2115	714	458	1035	4322	2,08	-	-	31	-	4353	2,10	57,16
>= 150	2234	577	452	4090	7353	3,51	12	27	16	8	7416	3,55	82,06
Grupavimas pagal ŽŪN našumą, balai						Grouping according to land quality, points							
< 32	1891	649	554	371	3465	1,70	5	2	123	156	3751	1,84	17,89
32-< 35	2020	679	318	176	3193	1,57	3	4	7	-	3207	1,58	23,44
35-< 45	1979	908	299	300	3486	1,71	11	1	12	-	3510	1,72	23,03
>= 45	1929	877	286	587	3679	1,81	5	2	7	1	3694	1,81	26,07
Nepalankios ūk. vietovės / LFA	1864	906	314	385	3469	1,70	11	1	10	1	3492	1,72	27,24
Palankios ūk. vietovės / Normal areas	2105	751	340	343	3539	1,70	3	3	38	40	3623	1,75	20,75
Grupavimas pagal ūkininko amžių						Grouping according to farmer's age							
< 40	2010	609	372	243	3234	1,59	5	1	14	-	3254	1,60	29,63
40-49	2029	807	281	436	3553	1,75	3	2	44	52	3654	1,79	23,20
>= 50	1868	1060	322	411	3661	1,80	14	3	10	1	3689	1,81	18,97
Ekologinės gamybos ūkiai						Organic farms							
Ekol. gamybos ūkiai / Organic farms	1962	843	324	368	3497	1,72	8	2	22	17	3546	1,74	21,16

25 lentelės tęsinys / Table 25 continued

A	1	2	3	4	5	6	7	8	9	10	11	12	13	
Grupavimas pagal ūkininkavimo tipą							Grouping according to types of farming *							
Javų, rapsų	2001	391	357	674	3423	1,68	2	2	22	2	3451	1,69	60,05	
Augalininkystės	1838	467	478	675	3458	1,70	2	-	11	-	3471	1,70	29,76	
Daržininkystės, sodininkystės	2134	343	344	1818	4639	2,23	14	-	8	-	4661	2,24	6,38	
Pienininkystės	1966	1057	352	303	3678	1,81	2	2	2	-	3684	1,81	17,12	
Žolėdžių gyvulių	1994	823	246	84	3147	1,55	6	-	4	-	3157	1,55	11,68	
Kiaulių, paukščių	1469	1504	126	1035	4134	2,03	-	-	-	-	4134	2,03	5,15	
Mišrus augalininkystės-žolėdžių gyvulių	2151	919	377	242	3689	1,76	11	6	23	-	3729	1,78	23,84	
Kiti mišrūs ūkiai	1794	964	218	232	3208	1,58	29	-	92	111	3440	1,69	10,41	
Grupavimas pagal ekonominį dydį, tūkst. eurų							Grouping according to economic size, thou Euro							
4 –< 8	1838	809	209	69	2925	1,44	11	-	33	32	3001	1,47	10,37	
8 –< 15	1937	908	377	139	3361	1,65	5	1	6	-	3373	1,66	16,46	
15 –< 25	2182	877	487	225	3771	1,78	1	-	11	-	3783	1,79	26,58	
25 –< 50	2240	930	484	414	4068	1,90	-	5	20	-	4093	1,91	39,78	
50 –< 100	2296	779	579	1685	5339	2,49	5	8	6	-	5358	2,50	56,29	
100 –< 250	2198	577	481	5185	8441	4,07	9	16	19	17	8502	4,10	72,59	
>= 250	2066	392	275	15481	18214	8,93	36	133	52	-	18435	9,04	73,09	
Grupavimas pagal apskritis							Grouping according to counties							
Alytaus	2438	599	624	341	4002	1,77	9	24	-	-	4035	1,78	32,21	
Kauno	2200	743	453	466	3862	1,82	1	-	20	-	3883	1,83	29,99	
Klaipėdos	2286	898	355	301	3840	1,76	1	-	33	-	3874	1,78	34,87	
Marijampolės	1983	950	414	693	4040	1,98	-	-	7	-	4047	1,99	35,63	
Panevėžio	1961	836	330	333	3460	1,70	2	6	10	3	3481	1,71	25,25	
Šiaulių	2021	1038	392	790	4241	2,08	-	-	12	-	4253	2,09	29,63	
Tauragės	1735	936	210	181	3062	1,50	20	-	-	-	3082	1,51	9,62	
Telšių	2894	1102	96	254	4346	1,71	20	9	3	-	4378	1,73	26,08	
Utenos	1920	808	327	244	3299	1,62	8	-	9	-	3316	1,63	31,28	
Vilniaus	1689	516	385	385	2975	1,46	1	-	94	107	3177	1,56	21,26	
Svertinis vidurkis	2010	1962	843	324	368	3497	1,72	8	2	22	17	3546	1,74	23,33
Weighted average	2009	1988	876	371	423	3658	1,80	6	3	2	2	3671	1,80	24,22

* Translation of groups into English on page 22

26 lentelė. Grynasis pelnas, Lt
Table 26. Net profit, Lit

Ūkininkų ūkiai
Family farms

Grupės <i>Groups</i>	Bendrasis pelnas <i>Gross profit</i>	Ūkininko šeimos darbas <i>Family remuneration</i>	Grynasis pelnas <i>Net profit</i>				Kapitalo atsiperkamumas*, % <i>Rate of return*, %</i>
			iš viso <i>total (1-2)</i>	1 ha ŽŪN <i>per 1 ha UAA</i>	1 SD <i>per 1 AWU</i>	1000 Lt turto <i>per 1000 Lt assets</i>	
A	1	2	3	4	5	6	7
Grupavimas pagal bendrą žemės plotą , ha			Grouping according to farm size , ha				
< 10	6331	14380	-8049	-1415	-5295	-60	-6,37
10-< 20	4947	14341	-9394	-726	-6100	-64	-7,53
20-< 30	6560	15782	-9222	-391	-5589	-52	-6,32
30-< 40	-582	16587	-17169	-560	-10405	-63	-7,26
40-< 50	1212	16102	-14890	-348	-9135	-53	-6,40
50-< 100	14626	16752	-2126	-32	-1181	-4	-0,51
100-< 150	7369	16092	-8723	-73	-4154	-12	-1,26
>= 150	58738	15961	42777	147	12050	22	2,18
Grupavimas pagal ŽŪN našumą , balai			Grouping according to land quality , points				
< 32	2787	15627	-12840	-390	-6978	-48	-6,19
32-< 35	304	14681	-14377	-388	-9099	-50	-6,17
35-< 45	4099	15564	-11465	-289	-6666	-39	-4,27
>= 45	21676	15054	6622	140	3659	17	1,69
Nepalankios ūk. vietovės / LFA	4677	15059	-10382	-222	-6036	-31	-3,67
Palankios ūk. vietovės / Normal areas	9363	15699	-6336	-174	-3621	-21	-2,17
Grupavimas pagal ūkininko amžių			Grouping according to farmer's age				
< 40	3899	14599	-10700	-226	-6688	-32	-3,63
40-49	10840	15345	-4505	-108	-2517	-13	-1,42
>= 50	9375	15879	-6504	-189	-3593	-23	-2,50
Ekologinės gamybos ūkiai			Organic farms				
Ekol. gamybos ūkiai / Organic farms	-7782	15321	-23103	-627	-13278	-79	-9,43

26 lentelės tęsinys / Table 26 continued

A	1	2	3	4	5	6	7	
Grupavimas pagal ūkininkavimo tipą				Grouping according to types of farming **				
Javų, rapsų	1824	13449	-11625	-115	-6879	-19	-2,00	
Augalininkystės	23748	13561	10187	201	5992	24	2,74	
Daržininkystės, sodininkystės	38859	13789	25070	1756	11192	98	12,38	
Pienininkystės	12489	16388	-3899	-126	-2154	-14	-1,53	
Žolėdžių gyvulių	2678	14904	-12226	-675	-7888	-69	-7,20	
Kiaulių, paukščių	16277	15030	1247	119	614	4	0,39	
Mišrus augalininkystės-žolėdžių gyvulių	2403	16883	-14480	-341	-8135	-48	-5,33	
Kiti mišrūs ūkiai	4930	15020	-10090	-573	-5970	-52	-6,86	
Grupavimas pagal ekonominį dydį, tūkst. eurų				Grouping according to economic size, thou Euro				
4 –< 8	1136	14065	-12929	-848	-8795	-85	-9,96	
8 –< 15	2238	15680	-13442	-492	-8098	-63	-7,12	
15 –< 25	4108	17256	-13148	-276	-7345	-37	-4,23	
25 –< 50	21915	17819	4096	54	2145	8	0,88	
50 –< 100	38789	17775	21014	149	8406	21	2,25	
100 –< 250	118843	15927	102916	346	25101	47	4,71	
>= 250	157541	13682	143859	218	15914	28	2,74	
Grupavimas pagal apskritis				Grouping according to counties				
Alytaus	-19759	17800	-37559	-655	-21101	-105	-10,96	
Kauno	7780	16572	-8792	-160	-4804	-22	-2,25	
Klaipėdos	14195	17329	-3134	-50	-1761	-6	-0,76	
Marijampolės	39913	16267	23646	333	11882	40	4,32	
Panevėžio	11219	15224	-4005	-93	-2342	-13	-1,35	
Šiaulių	23333	16796	6537	106	3128	16	1,68	
Tauragės	3237	14070	-10833	-746	-7174	-56	-5,94	
Telšių	13022	19958	-6936	-154	-4009	-18	-2,16	
Utenos	-541	14899	-15440	-303	-9472	-54	-5,67	
Vilniaus	-1927	13022	-14949	-451	-9583	-55	-7,61	
Svertinis vidurkis	2010	8150	15321	-7171	-177	-4121	-22	-2,48
Weighted average	2009	-4049	15729	-19778	-454	-10988	-63	-6,83

* Grynojo pelno ir nuosavo kapitalo metų pabaigoje santykis / Ratio of net profit and own capital at the end of the year

** Translation of groups into English on page 22

27 lentelė. Standartiniai rezultatai pagal ūkininkavimo tipą
Table 27. Standard results by type of farming

Ūkininkų ūkiai
 Family farms

Visi ūkiai	Javų, rapsų	Augalininkystės	Daržinink., sodinink.	Pienininkystės	Žolėdžių gyvulių	Kiaulių, paukščių	Mišrus augalinink.- žolėdž. gyv.	Kiti ūkiai
All farms	Sp. cereals, protein, oilseeds	General field cropping	Horticult., permanent crops	Specialist dairying	Grazing livestock	Granivores	Field crops-grazing livestock	Various mixed farms
Ūkių skaičius / Number of farms								
1300	402	157	51	327	92	20	198	53

Ūkių struktūra / Structure and yields per farm

Ekonominis dydis, eurai	19127	37797	28041	23613	18265	8932	15515	17036	8440	Economic size - Euro
Darbo sąnaudos, SD	1,74	1,69	1,70	2,24	1,81	1,55	2,03	1,78	1,69	Labour input - AWU
- šeimos darbo	1,55	1,36	1,37	1,35	1,66	1,51	1,52	1,66	1,52	- unpaid labour input - FWU
- samdomojo darbo	0,19	0,33	0,33	0,89	0,15	0,04	0,51	0,12	0,17	- paid labour input
Nuomojama žemė, ha	21,89	66,16	26,26	4,58	15,25	7,05	3,83	21,17	4,88	Rented land - ha
Žemės ūkio naudmenos, ha	40,59	101,48	50,59	14,28	30,99	18,10	10,46	42,44	17,60	Utilised Agricultural Area - ha
- varpiniai javai	18,04	61,48	23,18	2,59	7,37	5,09	5,00	19,16	7,56	- cereals
- kiti lauko augalai	5,70	24,61	12,91	1,64	0,67	0,31	0,32	2,56	2,25	- other field crops
- daržovės ir gėlės	0,05	0,01	0,24	1,86	-	0,01	0,04	-	0,03	- vegetables and flowers
- sodai	0,18	0,08	0,96	5,50	0,01	0,01	0,05	0,04	0,10	- permanent crops
- pašariniai augalai *, pievos	14,55	8,03	11,22	1,38	21,88	12,34	4,90	18,83	6,96	- forage crops
- pūdymai	2,07	7,27	2,08	1,31	1,06	0,34	0,15	1,85	0,70	- agricultural fallow
Miškai, ha	1,03	1,24	0,75	1,14	0,70	0,87	0,13	1,13	1,82	Woodland area - ha
Iš viso sutartinių gyvulių, SG	9,6	1,1	1,6	-	16,3	9,2	23,9	10,8	5,5	Total livestock units - LU
- melžiamos karvės	5,0	0,4	0,4	0,0	10,7	3,2	0,3	5,1	0,9	- dairy cows
- kiti galvijai	3,4	0,5	0,6	-	5,3	4,2	4,1	4,7	1,5	- other cattle
- avys ir ožkos	0,08	0,01	-	-	0,04	0,16	0,25	0,30	-	- sheep and goats
- kiaulės	0,98	0,21	0,51	-	0,22	1,43	14,80	0,43	2,82	- pigs
- paukščiai	0,10	-	0,05	-	0,04	0,09	4,52	0,02	0,17	- poultry
Kviečių derlingumas, cnt/ha	36,9	37,5	43,3	43,8	31,2	36,9	41,9	29,5	34,6	Yields of wheat - qn/ha
Žolėdž. gyvul./ pašar. ploto ha	0,58	0,11	0,09	-	0,73	0,61	0,94	0,54	0,34	Grazing livestock/forage ha
Primitis iš karvės, kg	4980	4384	4584	4300	5031	4867	4952	4964	4306	Milk yield - kg/cow

* Pašariniai šakniavaisiai, vienmetės ir daugiametės žolės, kiti pašariniai augalai

Produkcija, Lt / Output, Litas

BENDROJI PRODUKCIJA	84395	159047	127418	113143	80720	40961	104776	70793	42557	TOTAL OUTPUT
Augalininkystės produkcija	52310	152564	120429	107795	25286	16626	14351	39396	20050	Output crops + crop prods
- varpiniai javai	27682	102945	44138	5495	8637	6995	7725	22710	10421	- cereals
- bulvės	3583	1597	26395	4424	1877	1867	1152	2981	3845	- potatoes
- cukriniai runkeliai	1346	2686	16555	-	11	-	-	53	8	- sugar beet
- rapsai	7401	37868	10274	480	294	-	220	2213	1301	- oilseed crops
- daržovės ir gėlės	1560	109	4785	65646	45	273	911	23	640	- vegetables&flowers
- vaisiai, uogos	1106	82	7074	31337	59	273	835	83	676	- fruit
- pašarai	8356	3044	7213	239	14082	6986	3367	10530	2254	- forage crops
- kita augalininkystės produkcija	1276	4233	3995	174	281	232	141	803	905	- other crop output
Gyvulininkystės produkcija	29757	2804	3698	175	54504	23709	84640	30280	16645	Output livestock + prods
- pienas	19698	1154	1387	5	43576	10966	859	20039	2620	- cow milk
- galvijiena	5961	959	567	84	9756	7493	5357	8291	2026	- beef
- kiauliena	3011	538	1401	26	600	4572	58584	1397	8589	- pig meat
- paukštiena	208	3	37	-	2	74	18864	8	136	- poultry
- kiaušiniai	181	11	160	-	187	225	435	66	412	- eggs
- kita gyvulininkystės produkcija	698	139	146	60	383	379	541	479	2862	- other livestock prods
Kita produkcija	2328	3679	3291	5173	930	626	5785	1117	5862	Other output

Sąnaudos, Lt / Input, Litas

BENDROSIOS SĄNAUDOS (be mokesčių)	75946	156643	103278	74007	67956	38121	88374	68132	37443	TOTAL INPUTS
Vidinis suvartojimas	49988	99317	65862	42805	46685	24845	56855	46499	24896	Intermediate consumption
- specifinės išlaidos	31656	63287	42543	20072	31006	15484	42275	28842	12677	- specific costs
sėklos ir sodinukai	3529	10812	9813	4486	1464	706	821	2739	1428	seeds and plants
- iš jų savos gamybos	1768	4934	3985	802	814	589	303	1727	1094	- of which home grown
trąšos	8348	32719	18578	6927	2197	1138	1437	4775	2210	fertilizers
augalų apsauga	3405	13747	8140	3658	640	437	515	1778	903	crop protection
kitos spec. augalinink. išlaidos	1470	3998	3154	4907	914	312	289	1281	319	other crop specific
pašarai žolėdžiams gyvuliams	12226	1623	1654	32	23333	9967	5367	16371	2818	feedstuffs (grazing livestock)
- iš jų savos gamybos	10176	1541	1528	17	18843	8577	3436	14735	2444	- of which home grown
pašarai kiaulėms ir paukščiams	1633	291	1050	51	511	2253	29862	707	4494	feedstuffs (pigs + poultry)
- iš jų savos gamybos	939	243	834	5	292	1450	4845	603	2892	- of which home grown
kitos spec. gyvulin. išlaidos	1045	97	154	11	1947	671	3984	1191	505	other livestock specific
- ūkio pridėtinės išlaidos	18332	36030	23319	22733	15679	9361	14580	17657	12219	- farming overheads
mašinų ir pastatų priežiūra	4099	7666	5132	3435	3923	2143	3251	3939	2355	mch & blds curr. costs

energija, degalai	8890	20637	11164	7375	6973	3951	5406	8748	4893	energy
darbas pagal sutartį	335	314	902	129	383	177	195	281	275	contractual work
kitos pridėtinės išlaidos	5008	7413	6121	11794	4400	3090	5728	4689	4696	other direct inputs
Nusidėvėjimas	19565	40669	26944	17280	16830	11626	21787	16594	9863	Depreciation
Kitos išlaidos (išorinių veiksnių)	6393	16657	10472	13922	4441	1650	9732	5039	2684	External factors
- sumokėti atlyginimai	2480	4831	4566	11710	1907	503	6207	1539	1820	- wages paid
- sumokėta nuoma	2439	8061	4230	758	1271	726	540	2169	463	- rent paid
- sumokėtos palūkanos	1474	3765	1676	1454	1263	421	2985	1331	401	- interest paid

Subsidijos, Lt / Subsidies, Litas

Gamybos subsidijos, iš kurių	27246	62219	29316	12450	22704	13033	8795	30590	12801	Subsidies excl. investm. - of which
- tiesioginės augalininkystės išmokos	15520	40486	21861	4923	11162	6478	3783	15636	6481	- direct payment for crops
- ekologinės žemdirbystės plėtojimas	3813	10639	2869	6401	2016	1042	713	4819	2740	- ecological farming
- kompens. mažiau palankiose ūk. vietovėse	3736	7893	3491	830	3394	1609	412	4962	1792	- compensation for LFA
- už kvotinį pieną	1814	294	149	-	3686	1438	99	1929	299	- milk
- kitos tiesioginės gyvulininkystės išmokos	1519	516	389	41	1710	2334	3742	2316	1246	- other direct payment for livestock
- išlaidų kompensavimas	93	261	107	105	85	4	32	58	34	- subs.-interm.consumption
- kitos subsidijos gamybai	751	2130	450	150	651	128	14	870	209	- other production subsidies
Gamybos subsidijų ir mokesčių balansas	25795	61258	27837	10416	21494	11142	5631	29221	10797	Balance Current subsidies&taxes
- gamybos subsidijos (+)	27246	62219	29316	12450	22704	13033	8795	30590	12801	- subsidies-excl. investm. (+)
- PVM atskaita (+)	-1152	-381	-1087	-1757	-935	-1729	-3039	-1111	-1820	- VAT balance (+)
- mokesčiai (išskyrus PVM) (-)	299	580	392	277	275	162	125	258	184	- taxes (not VAT) (-)
Parama pagal investicines programas	13393	33792	25378	7398	10950	5823	5473	9391	3528	Subsidies on investments
- gamybiniai pastatai	244	293	582	-	173	456	2748	89	-	- farm buildings
- mašinoms ir įrengimams	12952	32370	24796	7352	10774	5361	2725	9302	3491	- machinery
- kita parama investicijoms	197	1129	-	46	3	6	-	-	37	- other subsidies on investments

Ūkio pajamos, Lt / Income per farm, Litas

Bendroji produkcija (+)	84395	159047	127418	113143	80720	40961	104776	70793	42557	Total output (+)
Vidinis suvartojimas (-)	49988	99317	65862	42805	46685	24845	56855	46499	24896	Intermediate consumption (-)
Gamybos subsidijų ir mokesčių balansas (+)	25795	61258	27837	10416	21494	11142	5631	29221	10797	Balance Current subsidies&taxes (+)
BENDROSIOS ŪKIO PAJAMOS	60202	120988	89393	80754	55529	27258	53552	53515	28458	GROSS FARM INCOME
Nusidėvėjimas (-)	19565	40669	26944	17280	16830	11626	21787	16594	9863	Depreciation (-)
ŪKIO GRŪNOJI PRIDĖTINĖ VERTĖ	40637	80319	62449	63474	38699	15632	31765	36921	18595	FARM NET VALUE ADDED
Kitos išlaidos (išoriniai faktoriai) (-)	6393	16657	10472	13922	4441	1650	9732	5039	2684	External factors (-)
Parama pagal investicines programas (+)	13393	33792	25378	7398	10950	5823	5473	9391	3528	Subsidies on investments (+)
BENDRASIS ŪKIO PELNAS IR SUBSIDIJOS	47637	97454	77355	56950	45208	19805	27506	41273	19439	FARM NET INCOME

ŪKIO GRŪNOJI PRIDĖTINĖ VERTĖ 1 SD	23355	47526	36735	28337	21381	10085	15648	20742	11003	FARM NET VALUE ADDED/AWU
BENDR. ŪK. PELNAS IR SUBS. 1 ŠEIMOS SD	30734	71657	56464	42185	27234	13116	18096	24863	12789	FARM NET INCOME/FWU

Balansas, Lt / Balance sheet items, Litas

IŠ VISO TURTO	319032	615507	430550	257109	282911	176493	355222	299842	193687	TOTAL ASSETS
Ilgalaikis turtas	223485	392802	287337	179419	213070	137478	295855	210298	131525	Fixed assets
- nuosava žemė, sodai, miškas, kvotos	59668	94407	94970	61196	54614	35947	19813	63523	43485	- land, perman. crops, forest, quota
- veisliniai gyvuliai	11528	1155	1069	85	21596	9425	13810	14283	4473	- breeding livestock
- gamybiniai pastatai	35244	34615	30445	41239	38487	32106	144969	34515	26168	- farm buildings
- mašinos ir įrengimai	117045	262625	160853	76899	98373	60000	117263	97977	57399	- machinery
Trumpalaikis turtas	95547	222705	143213	77690	69841	39015	59367	89544	62162	Current assets
- kiti gyvuliai	7056	1184	1632	210	8044	9149	21410	7974	10437	- other livestock
- augalininkystės atsargos	17204	34492	27089	17396	14426	9251	6748	18455	8556	- stock agric. products
- kitas turtas	10040	41475	18655	3931	2654	1330	7363	4950	2320	- other assets
- finansinis turtas	61247	145554	95837	56153	44717	19285	23846	58165	40849	- financial assets
ĮSIPAREIGOJIMAI	37283	102657	50317	30495	26906	7040	60164	28229	20102	LIABILITIES
Ilgalaikiai kreditai	20039	49601	20138	17904	17878	5358	35176	16909	8277	Long&medium-term loans
Trumpalaikiai kreditai ir skolos	17244	53056	30179	12591	9028	1682	24988	11320	11825	Short-term loans
NUOSAVAS KAPITALAS	281749	512850	380233	226614	256005	169453	295058	271613	173585	NET WORTH

Finansiniai rodikliai, Lt / Financial indicators, Litas

NUOSAVO KAPITALO PASIKEITIMAI	22594	47400	47566	17398	22228	6623	-1617	17969	8078	CHANGE IN NET WORTH
Vidutinis ūkio kapitalas (be žemės)	205217	371452	251708	169205	196695	130727	299389	182045	111433	Average farm capital (exc. land)
Bendrosios investicijos	34037	72700	51170	24204	29368	11441	49793	30718	20895	Gross Investment
Grynosios investicijos	14472	32031	24226	6924	12538	-185	28006	14124	11032	Net Investment

28 lentelė. Standartiniai rezultatai pagal apskritis
Table 28. Standard results by counties

Ūkininkų ūkiai
 Family farms

Apskritys / Counties

Alytaus	Kauno	Klai- pėdos	Marijam- polės	Panevėžio	Šiaulių	Tauragės	Telšių	Utenos	Vilniaus
<i>Alytus</i>	<i>Kaunas</i>	<i>Klaipėda</i>	<i>Mari- jampolė</i>	<i>Pane- vezys</i>	<i>Siauliai</i>	<i>Taurage</i>	<i>Telsiai</i>	<i>Utena</i>	<i>Vilnius</i>

Ūkių skaičius / Number of farms

39	173	104	145	190	245	129	68	82	125
----	-----	-----	-----	-----	-----	-----	----	----	-----

Ūkių struktūra / Structure and yields per farm

Ekonominis dydis, eurai	24070	27107	24768	41202	21748	30746	9538	18576	15756	12661	<i>Economic size - Euro</i>
Darbo sąnaudos, SD	1,78	1,83	1,78	1,99	1,71	2,09	1,51	1,73	1,63	1,56	<i>Labour input - AWU</i>
- šeimos darbo	1,60	1,60	1,63	1,65	1,54	1,70	1,42	1,60	1,51	1,32	<i>- unpaid labour input - FWU</i>
- samdomojo darbo	0,18	0,23	0,15	0,34	0,17	0,39	0,09	0,13	0,12	0,24	<i>- paid labour input</i>
Nuomojama žemė, ha	40,13	31,88	34,56	43,26	24,43	34,69	5,01	16,90	35,60	14,53	<i>Rented land - ha</i>
Žemės ūkio naudmenos, ha	57,34	54,89	62,07	70,91	43,18	61,93	14,53	45,11	50,98	33,16	<i>Utilised Agricultural Area - ha</i>
- varpiniai javai	30,50	25,00	20,52	40,44	22,89	31,55	5,42	14,34	12,32	16,38	<i>- cereals</i>
- kiti lauko augalai	6,07	10,70	5,28	15,89	6,45	13,16	1,00	2,11	1,94	5,02	<i>- other field crop</i>
- daržovės ir gėlės	0,02	0,12	0,08	0,05	0,06	0,12	0,02	0,05	0,01	0,03	<i>- vegetables and flowers</i>
- sodai	0,23	0,53	0,36	0,24	0,15	0,16	0,10	0,16	0,04	0,14	<i>- permanent crops</i>
- pašariniai augalai *, pievos	17,61	15,01	33,48	11,70	10,96	14,20	7,58	27,50	31,45	10,18	<i>- forage crops</i>
- pūdymai	2,91	3,53	2,35	2,59	2,67	2,74	0,41	0,95	5,22	1,41	<i>- agricultural fallow</i>
Miškai, ha	0,55	0,26	1,45	0,41	0,59	1,01	0,86	3,96	0,86	1,41	<i>Woodland area - ha</i>
Iš viso sutartinių gyvulių, SG	14,10	9,80	17,40	11,60	9,20	11,20	7,70	13,10	10,70	5,60	<i>Total livestock units - LU</i>
- melžiamos karvės	7,31	5,32	8,59	5,99	5,81	5,89	3,54	7,69	5,78	2,68	<i>- dairy cows</i>
- kiti galvijai	6,30	3,30	8,40	4,50	2,20	4,10	2,30	4,90	4,40	1,90	<i>- other cattle</i>
- avys ir ožkos	-	0,13	-	0,07	0,14	0,02	-	-	0,32	0,10	<i>- sheep and goats</i>
- kiaulės	0,38	0,53	0,36	1,02	0,91	1,11	1,62	0,55	0,15	0,83	<i>- pigs</i>
- paukščiai	-	0,43	-	-	0,11	0,07	0,09	-	0,02	0,09	<i>- poultry</i>
Kviečių derlingumas, cnt/ha	26,7	36,2	32,8	49,0	32,2	39,8	36,7	32,9	21,5	22,6	<i>Yields of wheat - qn/ha</i>
Žolėdžių gyvulių / pašar. ploto ha	0,77	0,58	0,51	0,90	0,74	0,70	0,77	0,46	0,33	0,46	<i>Grazing livestock/forage ha</i>
Primišis iš karvės, kg	4708	4710	5964	5459	4756	4954	4936	5237	5155	4042	<i>Milk yield - kg/cow</i>

* Pašariniai šakniavaisiai, vienmetės ir daugiametės žolės, kiti pašariniai augalai

Produkcija, Lt / Output, Litas

BENDROJI PRODUKCIJA	83094	115102	119072	200558	80 92137	140752	41836	84681	67384	52743	TOTAL OUTPUT
---------------------	-------	--------	--------	--------	-------------	--------	-------	-------	-------	-------	--------------

Augalininkystės produkcija	43636	81309	57038	160740	58768	104497	18717	35795	33550	31115	Output crops + crop prods
- varpiniai javai	25224	41057	23152	99213	32936	60451	9662	14079	10224	16124	- cereals
- bulvės	1012	4440	2710	5105	4007	4456	1599	1674	4671	5821	- potatoes
- cukriniai runkeliai	106	5741	-	13444	302	1416	-	-	-	-	- sugar beet
- rapsai	2949	15642	3609	31859	8851	21313	1303	2147	1986	722	- oilseed crops
- daržovės ir gėlės	112	3386	328	1079	2066	2576	631	806	4332	530	- vegetables&flowers
- vaisiai, uogos	197	2122	1740	411	1206	1978	1011	1185	159	522	- fruit
- pašarai	11661	7788	21672	9535	8328	9699	4244	15039	12125	5021	- forage crops
- kita augalininkystės produkcija	2375	1133	3827	94	1072	2608	267	865	53	2375	- other crop output
Gyvulininkystės produkcija	39199	29518	59681	36791	31197	34747	22659	47694	33199	15128	Output livestock + prods
- pienas	27940	19609	45688	27823	22843	22322	12186	33566	23477	8402	- cow milk
- galvijiena	10393	5846	12898	6822	4821	7547	3993	9488	7617	3819	- beef
- kiauliena	853	1190	439	2041	2618	3533	6050	1313	369	2244	- pig meat
- paukštiena	-	1537	-	-	187	134	40	-	222	12	- poultry
- kiaušiniai	-	88	-	-	335	131	313	-	18	204	- eggs
- kita gyvulininkystės produkcija	13	1248	656	105	393	1080	77	3327	1496	447	- other livestock prods
Kita produkcija	259	4275	2353	3027	2172	1508	460	1192	635	6500	Other output

Sąnaudos, Lt / Input, Litae

BENDROSIOS SANAUDOS (be mokesčių)	102588	106887	104437	160144	80538	116960	38425	71320	67690	54513	TOTAL INPUTS
Vidinis suvartojimas	62224	74258	67925	108513	52894	80784	23010	45260	44084	35769	Intermediate consumption
- specifinės išlaidos	35354	48898	44348	75687	35387	55887	14124	28943	26203	15944	- specific costs
sėklos ir sodinukai	3779	6264	3697	8843	4138	6540	898	2077	2706	2928	seeds and plants
- iš jų savos gamybos	2667	2077	1919	3661	2122	2926	561	1068	1394	2194	- of which home grown
trąšos	6853	15789	5465	31737	9742	21292	2303	2729	2973	2490	fertilizers
augalų apsauga	2406	6992	1500	14858	3388	8200	1164	1049	1128	949	crop protection
kitos spec. augalinink. išlaidos	1424	2988	2752	3212	1654	1960	480	2076	1418	600	other crop specific
pašarai žolėdžiams gyvuliams	19316	13465	27828	14782	13416	14737	6414	18640	16327	6967	feedstuffs (grazing livestock)
- iš jų savos gamybos	17118	10980	22497	12141	11320	11776	5160	16117	13538	6439	- of which home grown
pašarai kiaulėms ir paukščiams	390	1723	754	1005	2034	2320	2091	713	635	1449	feedstuffs (pigs + poultry)
- iš jų savos gamybos	353	609	381	784	1296	1177	1056	387	433	1230	- of which home grown
kitos spec. gyvulin. išlaidos	1186	1677	2352	1250	1015	838	774	1659	1016	561	other livestock specific
- ūkio pridėtinės išlaidos	26870	25360	23577	32826	17507	24897	8886	16317	17881	19825	- farming overheads
mašinų ir pastatų priežiūra	6994	6072	5350	7161	3805	5627	1962	4139	3695	4166	mch & blds curr. costs

energija, degalai	12677	12219	11213	17073	8919	13427	3545	8089	8224	9580	energy
darbas pagal sutartį	300	530	246	1211	522	310	69	-	290	444	contractual work
kitos pridėtinės išlaidos	6899	6539	6768	7381	4261	5533	3310	4089	5672	5635	other direct inputs
Nusidėvėjimas	34127	22646	28337	37271	20673	23201	13181	20898	18925	14343	Depreciation
Kitos išlaidos (išorinių veiksnių)	6237	9983	8175	14360	6971	12975	2234	5162	4681	4401	External factors
- sumokėti atlyginimai	2245	2947	1995	4947	2261	5350	1097	1640	1640	2872	- wages paid
- sumokėta nuoma	2590	4990	3042	6707	2631	5154	725	1892	1593	813	- rent paid
- sumokėtos palūkanos	1402	2046	3138	2706	2079	2471	412	1630	1448	716	- interest paid

Subsidijos, Lt / Subsidies, Lit

Gamybos subsidijos, iš kurių	46824	32551	38092	39484	27438	35116	9867	33698	36053	31202	Subsidies excl. investm. - of which
- tiesioginės išmokos augalininkystei	21831	21462	22036	31483	16709	24702	5282	16131	17728	12517	- direct payment for crops
- ekologinės žemdirbystės plėtojimas	6720	5920	5475	1441	3758	2836	856	3966	1892	9134	- ecological farming
- kompens. mažiau palankiose ūk. vietovėse	8576	633	4031	946	3415	2746	627	7808	11399	6736	- compensation for LFA
- už kvotinį pieną	2269	2119	3200	2440	1918	1993	1405	2840	2043	895	- milk
- kitos tiesioginės išmokos gyvulininkystei	4030	1590	2461	2029	622	1532	1498	1926	1646	1227	- other direct payment for livestock
- išlaidų kompensavimas	127	86	197	225	113	144	4	61	62	139	- subs.-interm.consumption
- kitos subsidijos gamybai	3271	741	692	920	903	1163	195	966	1283	554	- other production subsidies
Gamybos subsidijų ir mokesčių balansas	46559	31504	37604	37797	25996	34106	7748	32761	35309	29353	Balance Current subsidies&taxes
- gamybos subsidijos (+)	46824	32551	38092	39484	27438	35116	9867	33698	36053	31202	- subsidies-excl. investm. (+)
- PVM atskaita (+)	-	-612	-48	-1186	-1062	-551	-1945	-598	-509	-1692	- VAT balance (+)
- mokesčiai (išskyrus PVM) (-)	265	435	440	501	380	459	174	339	235	157	- taxes (not VAT) (-)
Parama pagal investicines programas	19294	12268	24900	28662	13076	13205	5386	22360	21619	11401	Subsidies on investments
- gamybiniam pastatams	-	173	53	333	402	132	58	1370	673	35	- farm buildings
- mašinoms ir įrengimams	19205	12051	24507	28329	12674	13024	5325	20990	18836	11366	- machinery
- kita parama investicijoms	89	44	340	-	-	49	3	-	2110	-	- other subsidies on investments

Ūkio pajamos, Lt / Income per farm, Lit

Bendroji produkcija (+)	83094	115102	119072	200558	92137	140752	41836	84681	67384	52743	Total output (+)
Vidinis suvartojimas (-)	62224	74258	67925	108513	52894	80784	23010	45260	44084	35769	Intermediate consumption (-)
Gamybos subsidijų ir mokesčių balansas (+)	46559	31504	37604	37797	25996	34106	7748	32761	35309	29353	Balance Current subsidies&taxes (+)
BENDROSIO ŪKIO PAJAMOS	67429	72348	88751	129842	65239	94074	26574	72182	58609	46327	GROSS FARM INCOME
Nusidėvėjimas (-)	34127	22646	28337	37271	20673	23201	13181	20898	18925	14343	Depreciation (-)
ŪKIO GRYNOJI PRIDĖTINĖ VERTĖ	33302	49702	60414	92571	44566	70873	13393	51284	39684	31984	FARM NET VALUE ADDED
Kitos išlaidos (išoriniai faktoriai) (-)	6237	9983	8175	14360	6971	12975	2234	5162	4681	4401	External factors (-)
Parama pagal investicines programas (+)	19294	12268	24900	28662	13076	13205	5386	22360	21619	11401	Subsidies on investments (+)
BENDRASIS ŪKIO PELNAS IR SUBSIDIJOS	46359	51987	77139	106873	50671	71103	16545	68482	56622	38984	FARM NET INCOME

ŪKIO GRŪNOJI PRIDĖTINĖ VERTĖ 1 SD	18709	27160	33940	46518	26062	33911	8870	29644	24346	20503	FARM NET VALUE ADDED/AWU
BENDR. ŪK. PELNAS IR SUBS. 1 ŠEIMOS SD	28974	32492	47325	64772	32903	41825	11651	42801	37498	29533	FARM NET INCOME/FWU

Balansas, Lt / Balance sheet items, Litas

IŠ VISO TURTO	358123	392534	498284	585118	310090	416207	194150	380022	286179	273102	TOTAL ASSETS
Ilgalaikis turtas	242487	272037	340833	386254	219048	270301	161739	283938	199861	167955	Fixed assets
- nuosava žemė, sodai, miškas, kvotos	42463	77389	100105	104568	57456	84676	36658	92029	44119	43962	- land, perman. crops, forest, quota
- veisliniai gyvuliai	17145	12008	23114	14944	12137	13560	9433	15526	12134	5126	- breeding livestock
- gamybiniai pastatai	28081	36153	36618	35314	36450	24630	39944	41421	26806	36023	- farm buildings
- mašinos ir įrengimai	154798	146487	180996	231428	113005	147435	75704	134962	116802	82844	- machinery
Trumpalaikis turtas	115636	120497	157451	198864	91042	145906	32411	96084	86318	105147	Current assets
- kiti gyvuliai	9786	6993	21531	8060	4757	7371	5823	9282	7037	4286	- other livestock
- augalininkystės atsargos	25658	21835	28078	38197	18171	24974	6637	18613	13856	15947	- stock agric. products
- kitas turtas	6637	21029	7539	37870	12377	24180	1806	5108	5930	2064	- other assets
- finansinis turtas	73555	70640	100303	114737	55737	89381	18145	63081	59495	82850	- financial assets
ĮSIPAREIGOJIMAI	42654	53957	93278	83743	42889	68504	10290	33238	31906	15286	LIABILITIES
Ilgalaikiai kreditai	33989	23001	45032	36072	26744	31989	6316	23558	20158	10312	Long&medium-term loans
Trumpalaikiai kreditai ir skolos	8665	30956	48246	47671	16145	36515	3974	9680	11748	4974	Short-term loans
NUOSAVAS KAPITALAS	315469	338577	405006	501375	267201	347703	183860	346784	254273	257816	NET WORTH

Finansiniai rodikliai, Lt / Financial indicators, Litas

NUOSAVO KAPITALO PASIKEITIMAI	13291	12458	60285	52932	24781	35690	5361	37345	28143	17637	CHANGE IN NET WORTH
Vidutinis ūkio kapitalas (be žemės)	255246	260891	283825	377877	206449	251699	147196	239656	185197	147697	Average farm capital (exc. land)
Bendrosios investicijos	44039	35865	86934	63652	25686	33641	17031	48633	42365	31041	Gross Investment
Grynosios investicijos	9912	13219	58597	26381	5013	10440	3850	27735	23440	16698	Net Investment

II. ŽEMĖS ŪKIO BENDROVIŲ DUOMENYS
DATA OF AGRICULTURAL COMPANIES

1 lentelė. Žemės naudojimas
Table 1. Land use

Žemės ūkio bendrovės
Agricultural companies

Grupės Groups	Ūkių skaičius Number of farms	Ekonominis dydis, eurai Economic size, Euro	ŽŪN našumas, balai Land quality point	ŽŪN, ha Utilized agriculture area, ha	Ūkio bendras žemės plotas, ha Farm size, ha	iš to skaičiaus / of which				
						ariamoji žemė arable land	pievos ir ganyklos meadows and pastures	sodai orchards	miškai forest	kita žemė other land
A	1	2	3	4	5	6	7	8	9	10
Grupavimas pagal bendrą žemės plotą , ha						Grouping according to farm size , ha				
< 501	20	640267	43,2	236	243	199	17	20	-	7
501–1000	14	488400	43,2	699	706	678	19	2	-	7
> 1000	14	1112257	44,8	2026	2072	2009	17	-	3	43
Grupavimas pagal ŽŪN našumą , balai						Grouping according to land quality , points				
<= 35	11	794596	32,1	579	588	551	24	4	-	9
> 35–45	19	907576	40,4	1148	1166	1112	25	11	1	17
> 45–48	7	496975	47,3	1144	1181	1126	8	10	2	35
> 48	11	629680	52,4	942	958	931	11	-	1	15
Grupavimas pagal ūkininkavimo tipą						Grouping according to types of farming *				
Augalininkystės	16	430131	46,4	977	993	967	6	4	-	16
Daržininkystės, sodininkystės	7	181663	47,4	100	108	25	-	75	-	8
Kiaulių, paukščių	9	1816942	36,9	282	289	269	13	-	-	7
Mišr.augalininkystės-žolėdžių gyvulių	16	903383	41,2	1462	1495	1419	43	-	2	31
Grupavimas pagal ekonominį dydį , tūkst. eurų						Grouping according to economic size , thou Euro				
< 500	23	273637	44,3	590	598	561	18	11	-	8
500–< 1000	12	693140	40,3	1284	1306	1270	14	-	1	21
>= 1000	13	1828304	45,0	1679	1726	1661	18	-	3	44
Svertinis vidurkis	2010	48**	728174	43,7	986	1006	962	18	6	1
Weighted average	2009	47**	684711	42,3	1094	1120	1037	48	9	24

* Translation of groups into English on page 22

** Iš viso / Total

2 lentelė. Ariamosios žemės naudojimas, ha
Table 2. Use of arable land, ha

Žemės ūkio bendrovės
Agricultural companies

Grupės	Ariamoji žemė	iš to skaičiaus / of which														
		kviečiai	rugiai	miežiai	avižos	kviet-rugiai	grūdinių augalų mišinys	grikliai	ankšt. augalai grūdams	cukr. runkeliai	rapsai	pašar. augalai	vienm. ir daugiam. žolės	kiti augalai	pūdymai	
Groups	Arable land	wheat	rye	barley	oats	triticale	grain mix	buck-wheat	protein crops	sugar beet	rape	fodder crops	annual, perm. grass	other crops	fallow	
A	1	2	3	4	5	6	7	8	9	10	11	12	13	14	15	
Grupavimas pagal bendrą žemės plotą, ha																
<i>Grouping according to farm size, ha</i>																
< 501	199	93,3	6,4	19,5	2,6	16,1	2,5	-	3,4	14,0	16,7	4,1	14,4	3,4	2,6	
501–1000	678	209,3	10,0	106,7	1,7	49,8	-	1,0	33,1	-	119,8	10,3	68,8	18,3	49,2	
> 1000	2009	508,7	63,1	347,9	21,8	75,5	20,2	20,0	50,3	24,2	408,5	85,9	320,4	8,9	53,6	
Grupavimas pagal ŽŪN našumą, balai																
<i>Grouping according to land quality, points</i>																
<= 35	551	37,7	86,2	55,0	33,0	38,2	9,6	37,4	14,9	-	27,3	26,7	146,8	16,0	22,2	
> 35–45	1112	349,9	19,4	203,4	7,0	28,8	11,1	-	44,3	14,2	236,7	29,8	120,7	21,6	25,1	
> 45–48	1126	228,2	15,8	163,3	-	133,3	8,2	-	36,6	-	173,2	42,6	234,5	0,1	90,2	
> 48	931	351,7	2,1	165,1	-	20,6	-	-	18,5	23,7	218,4	32,1	69,6	3,3	25,9	
Grupavimas pagal ūkininkavimo tipą																
<i>Grouping according to types of farming *</i>																
Augalininkystės	967	337,4	20,1	158,6	0,4	64,7	8,7	-	35,7	13,2	225,5	8,3	46,8	3,6	44,0	
Daržininkystės, sodininkystės	25	6,5	-	-	-	-	-	-	-	-	-	-	0,4	14,0	4,1	
Kiaulių, paukščių	269	131,8	-	39,9	-	13,2	-	-	10,1	-	41,1	-	-	23,1	9,8	
Mišr. augalininkystės-žolėdžių gyvulių	1419	267,6	50,6	236,0	26,5	44,6	8,5	22,0	34,8	15,8	200,5	92,5	356,8	18,7	44,1	
Grupavimas pagal ekonominį dydį, tūkst. eurų																
<i>Grouping according to economic size, thou Euro</i>																
< 500	561	183,6	19,9	87,0	2,5	39,3	1,3	0,7	26,7	7,0	91,3	8,4	53,4	5,4	34,5	
500–< 1000	1270	304,9	71,8	134,5	26,7	121,9	24,6	32,7	48,3	-	250,5	28,4	153,7	13,8	58,2	
>= 1000	1661	449,5	2,5	344,7	7,1	10,4	6,6	-	23,5	31,8	339,2	92,2	302,8	23,2	27,5	
Svertinis vidurkis	2010	962	270,9	25,7	158,1	8,3	48,4	7,1	6,7	30,1	11,6	181,7	32,3	132,7	11,0	37,4
Weighted average	2009	1037	302,1	33,4	188,4	13,5	50,9	6,5	5,8	21,7	14,6	178,4	36,5	137,9	18,4	28,9

* Translation of groups into English on page 22

3 lentelė. Augalų derlingumas, t/ha
Table 3. Crop yields, t/ha

Žemės ūkio bendrovės
Agricultural companies

Grupės	Kviečiai	Rugiai	Miežiai	Avižos	Kviet-rugiai	Grūdinių augalų mišinys	Ankštiniai augalai grūdams	Cukriniai runkeliai	Rapsai	
Groups	Wheat	Rye	Barley	Oats	Triticale	Grain mix	Protein crops	Sugar beet	Rape	
A	1	2	3	4	5	6	7	8	9	
Grupavimas pagal bendrą žemės plotą , ha					Grouping according to farm size , ha					
< 501	3,43	2,21	1,85	3,13	1,89	-	1,42	50,97	1,50	
501–1000	3,14	2,41	2,74	-	2,19	-	1,55	-	1,72	
> 1000	3,91	2,33	2,93	1,99	2,22	2,33	1,74	44,81	1,91	
Grupavimas pagal ŽŪN našumą , balai					Grouping according to land quality , points					
<= 35	2,78	2,17	2,37	1,77	2,30	1,14	0,75	-	1,82	
> 35–45	3,33	2,68	3,10	2,35	1,82	3,12	1,89	43,90	1,95	
> 45–48	2,46	2,25	1,78	-	1,99	-	1,40	-	0,91	
> 48	4,54	2,93	3,27	-	3,47	-	1,74	49,06	2,22	
Grupavimas pagal ūkininkavimo tipą					Grouping according to types of farming *					
Augalininkystės	3,59	2,54	2,84	-	2,25	2,71	1,73	49,06	1,76	
Daržininkystės, sodininkystės	2,68	-	-	-	-	-	-	-	-	
Kiaulių, paukščių	3,20	-	3,66	-	3,63	-	1,90	-	1,93	
Miūr. augalininkystės-žolėdžių gyvulių	3,78	2,20	2,78	1,94	1,83	1,18	1,48	43,90	2,01	
Grupavimas pagal ekonominį dydį , tūkst. eurų					Grouping according to economic size , thou Euro					
< 500	3,12	2,38	2,59	1,68	1,93	0,57	1,66	50,97	1,76	
500–< 1000	3,41	2,27	2,03	1,64	2,29	2,79	1,57	-	1,54	
>= 1000	4,23	2,93	3,25	3,06	3,30	0,95	1,75	44,81	2,09	
Svertinis vidurkis	2010	3,63	2,33	2,84	1,94	2,18	2,15	1,65	46,92	1,85
Weighted average	2009	4,58	3,33	3,95	2,98	3,89	1,03	2,58	45,50	2,59

* Translation of groups into English on page 22

4 lentelė. Augalininkystės ir gyvulininkystės produkcijos pardavimo kainos, Lt/kg
Table 4. Sale prices of crop and livestock production, Litass/kg

Žemės ūkio bendrovės
 Agricultural companies

Grupės	Kviečiai	Rugiai	Miežiai	Avižos	Kvietrugiai	Grūdinių augalų mišinys	Ankštiniai augalai grūdams	Rapsai	Karvės, Lt/vnt.	Pienas	Primiilžis iš karvės, kg	
Groups	Wheat	Rye	Barley	Oats	Triticale	Grain mix	Protein crops	Rape	Cows, Litass/head	Milk	Milk yield per cow, kg	
A	1	2	3	4	5	6	7	8	9	10	11	
Grupavimas pagal bendrą žemės plotą, ha						Grouping according to farm size, ha						
< 501	0,45	0,33	0,38	0,32	0,44	0,58	1,00	0,85	830	1,04	6067	
501–1000	0,51	0,41	0,49	0,23	0,51	0,63	0,66	1,03	1219	0,92	5882	
> 1000	0,52	0,36	0,47	0,26	0,48	0,52	0,56	0,99	1547	1,07	6423	
Grupavimas pagal ŽŪN našumą, balai						Grouping according to land quality, points						
<= 35	0,44	0,40	0,40	0,27	0,39	0,58	0,74	0,91	1298	0,91	5959	
> 35–45	0,46	0,31	0,42	0,25	0,40	0,54	0,67	0,97	1755	1,09	6502	
> 45–48	0,53	0,49	0,40	-	0,50	0,36	0,43	1,02	1472	0,96	5245	
> 48	0,56	0,38	0,56	-	0,59	0,63	0,66	1,03	-	1,08	6986	
Grupavimas pagal ūkininkavimo tipą						Grouping according to types of farming *						
Augalininkystės	0,50	0,33	0,48	0,55	0,50	0,54	0,61	1,04	-	1,05	7175	
Daržininkystės, sodininkystės	0,50	-	-	-	-	-	-	-	-	-	-	
Kiaulių, paukščių	0,50	-	-	-	-	-	-	1,05	-	-	-	
Mišr. augalininkystės-žolėdžių gyvulių	0,54	0,40	0,44	0,25	0,46	0,36	0,58	0,94	1479	1,04	6269	
Grupavimas pagal ekonominį dydį, tūkst. eurų						Grouping according to economic size, thou Euro						
< 500	0,49	0,31	0,43	0,28	0,51	0,59	0,65	1,07	-	-	-	
500–< 1000	0,46	0,41	0,40	0,26	0,47	0,54	0,52	1,06	-	-	-	
>= 1000	0,55	0,38	0,51	0,36	0,50	0,36	0,66	0,94	1479	1,04	6329	
Svertinis vidurkis	2010	0,51	0,36	0,47	0,26	0,49	0,53	0,60	1,00	1479	1,04	6329
Weighted average	2009	0,40	0,29	0,39	0,23	0,29	0,34	0,49	0,79	1109	0,81	6457

* Translation of groups into English on page 22

5 lentelė. Vidutinis gyvulių skaičius, vnt.
Table 5. Average number of livestock, heads

Žemės ūkio bendrovės
 Agricultural companies

Grupės	Melžiamos karvės	Galvijai <1 m.	Buliai 1–2 m.	Telyčios 1–2 m.	Buliai >2 m.	Telyčios >2 m.	Kitos karvės	Paršavedės	Penimos kiaulės	Paršeliai	Paukščiai	Iš viso sutartinių gyvulių	
Groups	Dairy cows	Cattle <1 year	Male cattle 1–2 year	Female cattle 1–2 year	Male cattle >2 year	Female cattle >2 year	Other cows	Sows	Fattening pigs	Piglets	Poultry	Total livestock units	
A	1	2	3	4	5	6	7	8	9	10	11	12	
Grupavimas pagal bendrą žemės plotą, ha						Grouping according to farm size, ha							
< 501	10,6	8,2	2,9	3,2	1,2	2,2	3,0	249,8	1446,7	786,3	8447	688,1	
501–1000	43,5	27,0	7,8	15,5	0,8	12,8	7,9	15,0	143,7	118,8	10885	250,6	
> 1000	288,4	174,9	9,7	94,1	1,1	65,2	33,2	-	-	-	-	510,8	
Grupavimas pagal ŽŪN našumą, balai						Grouping according to land quality, points							
<= 35	83,6	45,4	14,0	32,5	2,9	14,8	7,9	308,6	2045,5	627,8	2158	961,8	
> 35–45	114,3	95,4	9,0	36,6	0,6	27,2	18,0	47,2	144,6	325,8	18721	484,1	
> 45–48	115,8	59,7	4,7	38,4	1,1	29,4	19,5	-	-	-	-	210,1	
> 48	122,5	56,3	1,8	38,7	0,2	30,4	11,2	18,8	179,6	163,5	-	274,5	
Grupavimas pagal ūkininkavimo tipą						Grouping according to types of farming *							
Augalininkystės	14,3	17,7	3,4	8,1	0,6	8,6	12,8	-	-	-	-	47,2	
Daržininkystės, sodininkystės	-	-	-	-	-	-	-	-	-	-	-	-	
Kiaulių, paukščių	-	-	-	-	-	-	-	624,6	3784,1	2211,5	55482	2062,1	
Mišr. augalininkystės-žolėdžių gyvulių	341,6	194,5	17,2	107,2	2,2	72,0	26,1	2,1	20,3	2,7	-	594,4	
Grupavimas pagal ekonominį dydį, tūkst. eurų						Grouping according to economic size, thou Euro							
< 500	32,4	20,3	6,5	11,7	1,1	9,6	7,1	1,2	10,9	1,5	-	71,6	
500–< 1000	75,0	53,4	9,3	27,7	1,4	17,0	19,0	101,2	261,4	605,1	1998	317,8	
>= 1000	327,3	193,6	6,4	103,3	0,4	73,2	28,3	235,4	1709,6	634,6	26545	1476,3	
Svertinis vidurkis	2010	111,4	68,3	7,0	36,8	1,0	26,3	14,5	76,8	467,3	270,3	6761	456,5
Weighted average	2009	129,1	69,9	10,3	50,1	1,1	31,6	18,3	80,3	413,0	374,0	9575	511,0

* Translation of groups into English on page 22

6 lentelė. Augalininkystės produkcija, Lt
Table 6. Output crops, Lit

Žemės ūkio bendrovės
Agricultural companies

Grupės Groups	Kviečiai Wheat	Rugiai Rye	Miežiai Barley	Avižos Oats	Kviet- rugiai Triticale	Grūdinių augalų mišinys Grain mix	Grikliai Buck- wheat	Ankštiniai augalai grūdams Protein crops	Cukriniai runkeliai Sugar beet	Rapsai Rape	Vaisiai, daržovės gėlės Fruit, vege- tables	Pašar. augalai Fodder crops	Kita augal. produk- cija Other crops	Produkcija Output crops		
														iš viso total	1 ha ŽŪN per 1 ha UAA	
A	1	2	3	4	5	6	7	8	9	10	11	12	13	14	15	
Grupavimas pagal bendrą žemės plotą, ha															Grouping according to farm size, ha	
< 501	146092	4776	20447	2901	13232	861	13	4083	74159	21345	173970	17284	5783	484946	2055	
501–1000	328413	12727	155841	-601	55390	-	618	34719	-	212739	11787	128612	56458	996703	1426	
> 1000	1082085	60366	560912	14201	79740	24274	20667	51749	123891	752582	-	465312	8793	3244572	1601	
Grupavimas pagal ŽŪN našumą, balai															Grouping according to land quality, points	
<= 35	53076	86309	67483	15236	34495	6048	37758	8756	-	45038	29902	226419	69824	680344	1175	
> 35–45	555130	17841	319158	7013	21387	18432	11	57960	70193	413077	44471	159027	36351	1720051	1498	
> 45–48	301869	17007	141382	-306	135213	2790	-	24350	-	160544	37171	301209	-	1121229	980	
> 48	898188	2328	338762	-	40102	-	-	18826	126159	519708	91709	175294	7616	2218692	2355	
Grupavimas pagal ūkininkavimo tipą															Grouping according to types of farming *	
Augalininkystės	622494	19347	260830	202	73222	12721	7	37303	70578	410256	11639	36267	26192	1581058	1618	
Daržininkystės, sodininkystės	9734	-	-	-	-	-	-	-	-	-	788202	212	11522	809670	8097	
Kiaulių, paukščių	148497	-	63897	-	20734	-	-	13010	-	83606	-	-	61675	391419	1388	
Mišr. augalininkystės-žolėdžių gyvulių	580188	51157	340689	16267	36360	4530	22211	35155	78450	355658	-	606206	17834	2144705	1467	
Grupavimas pagal ekonominį dydį, tūkst. eurų															Grouping according to economic size, thou Euro	
< 500	294277	18757	116294	1024	38932	431	445	29543	37080	170263	55931	93277	4967	861221	1460	
500–< 1000	501936	73428	122101	9558	131001	36766	33679	46069	-	410944	115308	163851	72196	1716837	1337	
>= 1000	1043981	2779	648684	10949	15536	2249	-	24020	162723	636531	-	494501	42849	3084802	1837	
Svertinis vidurkis	2010	514506	25502	245268	5059	51133	7900	6770	31416	60075	328818	53993	203288	27074	1560802	1583
Weighted average	2009	533489	25080	294697	9542	57181	1284	3021	26039	61417	356414	63629	193141	33899	1658833	1516

* Translation of groups into English on page 22

7 lentelė. Gyvulininkystės, kita ir bendroji produkcija, Lt
Table 7. Output livestock, other outputs and total output, Lit

Žemės ūkio bendrovės
 Agricultural companies

Grupės	Pienas	Galvijena	Kiauliena	Paukštiena, kiaušiniai	Kita gyvulinink. produkcija	Iš viso gyvulininkystės produkcijos	Pajamos už pastatų, technikos nuomą	Paslaugos	Kita veikla	Iš viso kitos produkcijos	Bendroji produkcija*	
Groups	Milk	Beef	Pork	Poultry, eggs	Other livestock output	Output livestock	Rent of machinery, building	Services	Other production	Other outputs	Total output*	
A	1	2	3	4	5	6	7	8	9	10	11	
Grupavimas pagal bendrą žemės plotą , ha						Grouping according to farm size , ha						
< 501	66468	13301	1493043	394672	7765	1975249	3448	22011	22672	48131	2508326	
501–1000	232188	67380	160771	596938	-	1057277	4580	43244	66091	113915	2167895	
> 1000	1917623	255314	-	-	-338	2172599	6530	46317	72746	125593	5542764	
Grupavimas pagal ŽŪN našumą , balai						Grouping according to land quality , points						
<= 35	449494	69479	1851401	256317	12268	2638959	13548	17772	37288	68608	3387911	
> 35–45	791429	209446	272562	897057	-217	2170277	5197	67337	96046	168580	4058908	
> 45–48	566400	-74293	-	-	-169	491938	2987	4800	1449	9236	1622403	
> 48	897011	146318	218666	-	-	1261995	346	38917	56598	95861	3576548	
Grupavimas pagal ūkininkavimo tipą						Grouping according to types of farming **						
Augalininkystės	103817	68158	-	-	-	171975	3768	28364	63716	95848	1848881	
Daržininkystės, sodininkystės	-	-	-	-	-	-	6975	10638	25534	43147	852817	
Kiaulių, paukščių	-	-	3983637	2883417	17106	6884160	4311	46036	47222	97569	7373148	
Mišr. augalininkystės-žolėdžių gyvulių	2178372	250805	6036	-	17	2435230	6541	57129	52280	115950	4695885	
Grupavimas pagal ekonominį dydį , tūkst. eurų						Grouping according to economic size , thou Euro						
< 500	169260	48539	3247	-	201	221247	4043	34269	41779	80091	1162559	
500–< 1000	442979	152056	511410	237331	10	1343786	10274	16809	69324	96407	3157030	
>= 1000	2228999	226639	1609366	1271945	8228	5345177	2485	64716	78362	145563	8575542	
Svertinis vidurkis	2010	716870	111344	487300	351384	2093	1668991	4875	38201	55896	98972	3328765
Weighted average	2009	665427	120042	604875	414465	994	1805803	18676	49460	91979	160115	3624751

* Augalininkystės (6 l.) + gyvulininkystės + kita produkcija / Output crops (t. 6) + output livestock + other outputs

** Translation of groups into English on page 22

8 lentelė. Subsidijos, išmokos, kompensacijos, Lt
Table 8. Subsidies, Lit

Žemės ūkio bendrovės
Agricultural companies

Grupės <i>Groups</i>	Tiesiog. išmokos už pasėlius	Už kvotinį pieną	Spec. išmokos už bulius	Skerdimo išmokos	Kitos gyvulin. išmokos	Už mažiau palankias ūkininkauti vietas	Išlaidų kompensavimas	Kitos gamybinės subsidijos	Subsidijos gamybai		Technika, įranga <i>Machinery</i>	Kita parama investicijoms <i>Other for investment</i>	Iš viso paramos investicijoms (11+12) <i>Total subsidies for invest.</i>	
	<i>Direct payment for crops</i>	<i>Milk</i>	<i>Bulls</i>	<i>Slaughter premium</i>	<i>Other for livestock</i>	<i>LFA</i>	<i>Subsidies on costs</i>	<i>Other production subsidies</i>	iš viso <i>total</i>	1 ha ŽŪN 1 ha UAA				
A	1	2	3	4	5	6	7	8	9	10	11	12	13	
Grupavimas pagal bendrą žemės plotą, ha													<i>Grouping according to farm size, ha</i>	
< 501	88535	3698	1478	2132	18265	17549	3443	27496	162596	689	176727	6498	183225	
501–1000	266252	22951	6526	9440	7500	45446	3006	41373	402494	576	109831	-	109831	
> 1000	775296	151169	7565	19696	21212	52917	5914	114340	1148109	567	46376	61623	107999	
Grupavimas pagal ŽŪN našumą, balai													<i>Grouping according to land quality, points</i>	
<= 35	217450	23749	5148	9324	12750	93422	3975	13659	379477	655	219081	-	219081	
> 35–45	437503	58316	10591	8795	18896	38146	3736	78892	654875	570	183010	62487	245497	
> 45–48	444132	58409	2162	13773	20715	43513	8906	48172	639782	559	-	-	-	
> 48	357776	78549	1663	11418	7478	6103	1183	76114	540284	574	25044	-	25044	
Grupavimas pagal ūkininkavimo tipą													<i>Grouping according to types of farming *</i>	
Augalininkystės	378926	13122	2092	5322	12716	33079	3728	52516	501501	513	75573	-	75573	
Daržininkystės, sodininkystės	33870	-	-	-	-	6761	3977	2523	47131	471	7529	30198	37727	
Kiaulių, paukščių	108518	-	-	-	35150	30949	3217	7691	185525	658	376593	-	376593	
Mišr. augalininkystės-žolėdžių gyvulių	548103	168106	14284	25858	13365	61594	4931	106516	942757	645	77700	63798	141498	
Grupavimas pagal ekonominį dydį, tūkst. eurų													<i>Grouping according to economic size, thou Euro</i>	
< 500	225220	16030	4492	7418	6855	31804	2610	43760	338189	573	88987	3249	92236	
500–< 1000	495954	34293	6727	9099	47794	85830	8336	25759	713792	556	30266	-	30266	
>= 1000	636931	175835	6573	19337	7247	21987	3975	127808	999693	595	218646	80938	299584	
Svertinis vidurkis	2010	376489	57941	5424	10605	14872	39904	4047	60460	578	108758	21277	130035	
Weighted average	2009	420576	64668	6938	16543	17578	49968	6871	60746	643888	589	89017	11609	100626

* Translation of groups into English on page 22

9 lentelė. Augalininkystės kintamosios išlaidos, Lt
Table 9. Variable costs of crops, Lit

Žemės ūkio bendrovės
 Agricultural companies

Grupės Groups	Sėklos ir sodinukai Seeds and seedlings		Mineralinės ir kt. trąšos Mineral and other fertilizers	Augalų apsaugos produktai Crop protection products	Džiovi- nimas, valymas Drying, cleaning	Pasėlių drau- dimas Crop insurance	Kitos augal. kintamosios išlaidos Other var. costs of crops	Išlaidos Costs		
	iš viso total	iš jų savos gamybos of which produced on farm						iš viso total	1 ha ŽŪN per 1 ha UAA	
A	1	2	3	4	5	6	7	8	9	
Grupavimas pagal bendrą žemės plotą, ha					Grouping according to farm size, ha					
< 501	41388	17338	72242	44075	6739	-	21914	186358	790	
501–1000	93209	43127	199883	93006	20232	3549	27381	437260	626	
> 1000	262062	113414	940400	380304	49685	14883	24724	1672058	825	
Grupavimas pagal ŽŪN našumą, balai					Grouping according to land quality, points					
<= 35	80835	38188	99572	36352	4384	2146	16755	240044	415	
> 35–45	152295	65090	462670	173567	29461	5358	43978	867329	756	
> 45–48	114704	67536	338613	171957	16887	3929	2906	648996	567	
> 48	150833	55505	545399	247165	40509	10983	22514	1017403	1080	
Grupavimas pagal ūkininkavimo tipą					Grouping according to types of farming *					
Augalininkystės	123732	73339	395880	171008	28702	6692	10875	736889	754	
Daržininkystės, sodininkystės	31653	3917	25924	22171	15886	-	31052	126686	1267	
Kiaulių, paukščių	35532	9029	78940	59391	8824	-	5780	188467	668	
Mišr. augalininkystės-žolėdžių gyvulių	203890	62579	601340	241354	29367	8827	55220	1139998	780	
Grupavimas pagal ekonominį dydį, tūkst. eurų					Grouping according to economic size, thou Euro					
< 500	70093	36738	169844	74684	15977	1837	25815	358250	607	
500–< 1000	178210	99919	450408	171140	9798	1987	10600	822143	640	
>= 1000	239887	74328	890924	392893	61450	19548	34660	1639362	976	
Svertinis vidurkis	2010	131794	57994	397309	169768	25701	6119	24995	755686	766
Weighted average	2009	139573	64466	521623	186089	17717	4025	20306	889333	813

* Translation of groups into English on page 22

10 lentelė. Gyvulininkystės ir visos kintamosios išlaidos, Lt
Table 10. Livestock and total variable costs, Lit

Žemės ūkio bendrovės
 Agricultural companies

Grupės Groups	Pašarai / Feedingstuffs						Sėklinimas ir veterin. paslaugos Veterinary services	Gyvulių drau- dimas Livestock insu- rance	Kitos gyvulinink. kintamosios išlaidos Other var. costs of livestock	Išlaidos Costs		Iš viso kintamųjų išlaidų * Total variable costs *	
	žolėdžiams gyvuliams grazing livestock		kiaulėms pigs		kiti other					iš viso total	1 sut. gyvuliui per 1 LU		
	pirkti purcha- sed	savos gamybos home grown	pirkti purcha- sed	savos gamybos home grown	pirkti purcha- sed	savos gamybos home grown							
A	1	2	3	4	5	6	7	8	9	10	11	12	
Grupavimas pagal bendrą žemės plotą, ha						Grouping according to farm size, ha							
< 501	9349	33457	881330	346	167205	13131	112920	1688	42312	1261738	1834	1448096	
501–1000	51956	125210	81605	27469	318693	72374	34091	18489	15230	745117	2973	1182377	
> 1000	293057	697625	-	-	-	-	70017	20139	15221	1096059	2146	2768117	
Grupavimas pagal ŽŪN našumą, balai						Grouping according to land quality, points							
<= 35	111269	234922	1109355	16957	68594	-	129280	4431	19025	1693833	1761	1933877	
> 35–45	107530	267654	150160	287	478663	96244	73491	20866	48431	1243326	2568	2110655	
> 45–48	81426	334219	-	-	-	-	24519	1141	7447	448752	2136	1097748	
> 48	152135	285457	112899	27859	-	-	51634	21387	5421	656792	2393	1674195	
Grupavimas pagal ūkininkavimo tipą						Grouping according to types of farming **							
Augalininkystės	13692	57753	-	-	-	-	4974	169	3194	79782	1690	816671	
Daržininkystės, sodininkystės	-	219	-	-	-	-	-	-	-	219	-	126905	
Kiaulių, paukščių	-	-	2313438	66353	1438317	268918	335783	40195	92716	4555720	2209	4744187	
Mišr. augalininkystės-žolėdžių gyvulių	357516	821119	1269	9975	-	-	79675	30419	32693	1332666	2242	2472664	
Grupavimas pagal ekonominį dydį, tūkst. eurų						Grouping according to economic size, thou Euro							
< 500	34071	96012	683	5366	-	-	7706	3697	11884	159419	2227	517669	
500–< 1000	117742	255719	280367	506	63513	-	88187	7124	21340	834498	2626	1656641	
>= 1000	307543	732520	948016	33264	678703	136466	192846	44889	50117	3124364	2116	4763726	
Svertinis vidurkis	2010	115937	279776	282311	11125	175278	32771	67743	14252	22899	1002092	2195	1757778
Weighted average	2009	142447	307735	294828	34572	161599	37310	80477	35437	27836	1122241	2196	2011574

* Iš viso augalininkystės (9 l.) + gyvulininkystės kintamųjų išlaidų / Total variable costs of crops (t. 9) + livestock

** Translation of groups into English on page 22

11 lentelė. Pastoviosios ir visos išlaidos, Lt
Table 11. Fixed costs and total production costs, Lit

Žemės ūkio bendrovės
 Agricultural companies

Grupės	Degalai	Elektros energija	Pastatų remontas ir priežiūra	Technikos remontas ir priežiūra	Pastatų, technikos draudimas	Kitos pridėtinės išlaidos	Žemės mokestis	Kiti mokesčiai	Nusidėvėjimas	Žemės nuoma	Pastatų, technikos, įrengimų nuoma	Darbo užmokestis	Palūkanos	Iš viso pastoviuųjų išlaidų	Iš viso išlaidų ūkyje*	
Groups	Fuel	Electricity	Mainten. of buildings	Mainten. of machinery	Insurance	Other overheads	Land tax	Other taxes	Depreciation	Land rent	Rent of build., equipm.	Wages paid	Interest	Total fixed costs	Total production costs*	
A	1	2	3	4	5	6	7	8	9	10	11	12	13	14	15	
Grupavimas pagal bendrą žemės plotą, ha																
Grouping according to farm size, ha																
< 501	89306	91333	18848	37507	6440	104075	641	6848	198020	36570	3103	463043	27670	1083404	2531500	
501–1000	182469	62854	11839	62865	14359	80018	2298	5443	344104	74610	3934	370066	34341	1249200	2431577	
> 1000	499496	106674	19036	163320	15799	177814	8757	4257	696087	398218	2849	1359690	95789	3547786	6315903	
Grupavimas pagal ŽŪN našumą, balai																
Grouping according to land quality, points																
<= 35	145168	131891	31201	78878	7289	110323	1197	5571	321516	36359	360	671718	53095	1594566	3528443	
> 35–45	337881	98421	16379	81100	21417	140914	6501	8735	563050	147225	2760	753928	62649	2240960	4351615	
> 45–48	225103	42371	1830	81591	7192	33911	5563	3918	256636	174653	4642	592101	70604	1500115	2597863	
> 48	249184	67622	15940	104023	8998	151220	1261	2565	400188	263161	5070	756226	25533	2050991	3725186	
Grupavimas pagal ūkininkavimo tipą																
Grouping according to types of farming **																
Augalininkystės	192798	27669	7684	78272	7362	59420	3527	4464	269279	181421	2898	446100	26861	1307755	2124426	
Daržininkystės, sodininkystės	55256	31617	5174	11421	3015	89355	224	13120	133651	6186	-	321594	14721	685334	812239	
Kiaulių, paukščių	224894	263760	33832	72312	12804	202899	1048	8584	567106	35109	8241	1027147	51347	2509083	7253270	
Mišr. augalininkystės-žolėdžių gyvulių	415194	119768	25331	123887	23151	187259	6293	4376	651510	224076	2845	1099978	101464	2985132	5457796	
Grupavimas pagal ekonominį dydį, tūkst. eurų																
Grouping according to economic size, thou Euro																
< 500	132391	30253	10497	54222	10453	60575	1823	5391	204045	67511	2567	271599	23539	874866	1392535	
500–< 1000	281733	73644	27536	96213	11906	42642	7068	1859	341999	145972	4086	779374	63005	1877037	3533678	
>= 1000	527103	222171	20069	158412	18102	312813	6104	8554	966148	414019	4630	1681817	109555	4449497	9213223	
Svertinis vidurkis	2010	256084	84739	16094	87370	12571	117677	3866	5467	413760	165909	3357	708533	51834	1927261	3685039
Weighted average	2009	246474	96949	30220	115808	13751	106388	4371	11833	490508	131568	5559	757651	76161	2087241	4098815

* Iš viso kintamųjų (10 l.) + pastoviuųjų išlaidų / total variable costs (t. 10) + total fixed costs

** Translation of groups into English on page 22

12 lentelė. Pelnas, Lt
Table 12. Farm Net Income, Lit

Žemės ūkio bendrovės
Agricultural companies

Grupės Groups	Bendroji produkcija Total output		Išlaidos Total inputs	Bendras pelnas Gross profit	Subsidijos Subsidies	Bendras pelnas ir subsidijos Farm Net Income	
	iš viso total	1 Lt išlaidų per 1 Ltas costs				iš viso total	1 Lt išlaidų per 1 Ltas costs
A	1	2	3	4	5	6	7
Grupavimas pagal bendrą žemės plotą, ha				Grouping according to farm size , ha			
< 501	2508326	0,99	2531500	-23174	345821	322647	0,13
501–1000	2167895	0,89	2431577	-263682	512325	248643	0,10
> 1000	5542764	0,88	6315903	-773139	1256108	482969	0,08
Grupavimas pagal ŽŪN našumą, balai				Grouping according to land quality , points			
<= 35	3387911	0,96	3528443	-140532	598558	458026	0,13
> 35–45	4058908	0,93	4351615	-292707	900372	607665	0,14
> 45–48	1622403	0,62	2597863	-975460	639782	-335678	-0,13
> 48	3576548	0,96	3725186	-148638	565328	416690	0,11
Grupavimas pagal ūkininkavimo tipą				Grouping according to types of farming *			
Augalininkystės	1848881	0,87	2124426	-275545	577074	301529	0,14
Daržininkystės, sodininkystės	852817	1,05	812239	40578	84858	125436	0,15
Kiaulių, paukščių	7373148	1,02	7253270	119878	562118	681996	0,09
Mišr. augalininkystės-žolėdžių gyvulių	4695885	0,86	5457796	-761911	1084255	322344	0,06
Grupavimas pagal ekonominį dydį, tūkst. eurų				Grouping according to economic size , thou Euro			
< 500	1162559	0,83	1392535	-229976	430425	200449	0,14
500–< 1000	3157030	0,89	3533678	-376648	744058	367410	0,10
>= 1000	8575542	0,93	9213223	-637681	1299277	661596	0,07
Svertinis vidurkis	2010	0,90	3685039	-356274	699777	343503	0,09
Weighted average	2009	0,88	4098815	-474064	744514	270450	0,07

* Translation of groups into English on page 22

13 lentelė. Veiklos rezultatai 1 ha ŽŪN, Lt
Table 13. Farming results per 1 ha UAA, Lit

Žemės ūkio bendrovės
 Agricultural companies

Grupės	Bendroji produkcija	Išlaidos	Bendras pelnas	Subsidijos	Bendras pelnas ir subsidijos	
Groups	Total output	Total inputs	Gross profit	Subsidies	Farm Net Income	
A	1	2	3	4	5	
Grupavimas pagal bendrą žemės plotą , ha			Grouping according to farm size , ha			
< 501	10629	10727	-98	1465	1367	
501–1000	3101	3479	-377	733	356	
> 1000	2736	3117	-382	620	238	
Grupavimas pagal ŽŪN našumą , balai			Grouping according to land quality , points			
<= 35	5851	6094	-243	1034	791	
> 35–45	3536	3791	-255	784	529	
> 45–48	1418	2271	-853	559	-294	
> 48	3797	3955	-158	600	442	
Grupavimas pagal ūkininkavimo tipą			Grouping according to types of farming *			
Augalininkystės	1892	2174	-282	591	309	
Daržininkystės, sodininkystės	8528	8122	406	849	1255	
Kiaulių, paukščių	26146	25721	425	1993	2418	
Mišr. augalininkystės-žolėdžių gyvulių	3212	3733	-521	742	221	
Grupavimas pagal ekonominį dydį , tūkst. eurų			Grouping according to economic size , thou Euro			
< 500	1970	2360	-390	730	340	
500–< 1000	2459	2752	-293	579	286	
>= 1000	5108	5487	-380	774	394	
Svertinis vidurkis	2010	3376	3737	-361	710	349
Weighted average	2009	3313	3747	-433	681	248

* Translation of groups into English on page 22

14 lentelė. Veiklos rezultatai 1000 eurų ekonominio dydžio, Lt
Table 14. Farming results per 1000 euro economic size, Lit

Žemės ūkio bendrovės
 Agricultural companies

Grupės	Bendroji produkcija	Išlaidos	Bendrasis pelnas	Subsidijos	Bendrasis pelnas ir subsidijos
Groups	Total output	Total inputs	Gross profit	Subsidies	Farm Net Income
A	1	2	3	4	5
Grupavimas pagal bendrą žemės plotą, ha			Grouping according to farm size, ha		
< 501	3918	3954	-36	540	504
501–1000	4439	4979	-540	1049	509
> 1000	4983	5678	-695	1129	434
Grupavimas pagal ŽŪN našumą, balai			Grouping according to land quality, points		
<= 35	4264	4441	-177	753	576
> 35–45	4472	4795	-323	992	669
> 45–48	3265	5227	-1962	1287	-675
> 48	5680	5916	-236	898	662
Grupavimas pagal ūkininkavimo tipą			Grouping according to types of farming *		
Augalininkystės	4298	4939	-641	1342	701
Daržininkystės, sodininkystės	4695	4471	224	467	691
Kiaulių, paukščių	4058	3992	66	309	375
Mišr. augalininkystės-žolėdžių gyvulių	5198	6042	-844	1200	356
Grupavimas pagal ekonominį dydį, tūkst. eurų			Grouping according to economic size, thou Euro		
< 500	4249	5089	-840	1573	733
500–< 1000	4555	5098	-543	1073	530
>= 1000	4690	5039	-349	711	362
Svertinis vidurkis	2010	4571	5061	-490	961
Weighted average	2009	5294	5986	-692	1087

* Translation of groups into English on page 22

15 lentelė. Žemės ūkio turtas metų pradžioje, Lt
Table 15. Agricultural assets at the beginning of the year, Litas

Žemės ūkio bendrovės
Agricultural companies

Grupės <i>Groups</i>	Nuosava žemė <i>Own land</i>	Gamybiniai pastatai <i>Farm buildings</i>	Kvotos <i>Quota</i>	Augalininkystės atsargos <i>Stocks in store</i>	Veisliniai gyvuliai <i>Breeding livestock</i>	Kiti gyvuliai <i>Other livestock</i>	Iš viso gyvulių <i>Livestock total</i>	Traktoriai <i>Tractors</i>	Kombainai <i>Harvesters</i>	ŽŪ mašinos, transp. priemonės <i>Agricultural machinery</i>	Įrenginiai, inventoriai <i>Equipment</i>	Kitas žŪ turtas <i>Other agricult. assets</i>	Nuosavas ŽŪ turtas <i>Own agricultural assets</i>		
													iš viso total	1 ha ŽŪN per 1 ha UAA	
A	1	2	3	4	5	6	7	8	9	10	11	12	13	14	
Grupavimas pagal bendrą žemės plotą, ha														<i>Grouping according to farm size, ha</i>	
< 501	12181	554630	101589	94257	191636	498524	690160	264328	91094	299998	290749	305051	2704037	11458	
501–1000	256389	509569	133106	404888	190283	217097	407380	390264	338772	329740	501192	293135	3564435	5099	
> 1000	628499	1833817	1325721	1200265	1212285	342239	1554524	677666	465804	1151830	381342	796992	10016460	4944	
Grupavimas pagal ŽŪN našumą, balai														<i>Grouping according to land quality, points</i>	
<= 35	221217	839620	180018	268264	502111	691044	1193155	286264	147161	434485	171548	328811	4070543	7030	
> 35–45	362568	1205284	580109	612662	479248	411775	891023	562477	390243	783467	607106	607664	6602603	5751	
> 45–48	328077	852943	441452	321002	537831	126581	664412	416065	221336	417757	82610	310410	4056064	3546	
> 48	272059	746518	645589	868336	543189	166364	709553	425126	371830	540990	524343	451684	5556028	5898	
Grupavimas pagal ūkininkavimo tipą														<i>Grouping according to types of farming *</i>	
Augalininkystės	317217	155107	130920	485704	79657	38100	117757	462251	361357	364788	90815	397602	2883518	2951	
Daržininkystės, sodininkystės	23367	420149	-	178553	-	522	522	120511	94940	271023	325484	286392	1720941	17209	
Kiaulių, paukščių	137941	1329586	-	104416	403131	1589533	1992664	204899	192282	443968	1420672	630946	6457374	22898	
Mišr. augalininkystės-žolėdžių gyvulių	406310	2208642	1422062	969128	1388643	403695	1792338	577752	309460	1060290	539273	516325	9801580	6704	
Grupavimas pagal ekonominį dydį, tūkst. eurų														<i>Grouping according to economic size, thou Euro</i>	
< 500	198048	318559	135404	316347	134380	57161	191541	352428	226935	273806	167349	204812	2385229	4043	
500–< 1000	463344	401988	142920	489843	352240	372844	725084	527396	334536	382777	201832	565332	4235052	3298	
>= 1000	427963	2839161	1649035	1223623	1535508	964929	2500437	597957	480731	1463587	1124190	957871	13264555	7900	
Svertinis vidurkis	2010	304608	940012	500347	567803	513018	336256	849274	445255	308709	580615	403802	455432	5355857	5432
Weighted average	2009	234437	883982	595516	706960	588716	369441	958157	517342	383954	716535	478752	315176	5790811	5293

* Translation of groups into English on page 22

16 lentelė. Žemės ūkio turtas metų pabaigoje, Lt
Table 16. Agricultural assets at the end of the year, Litas

Žemės ūkio bendrovės
Agricultural companies

Grupės Groups	Nuosava žemė Own land	Gamybiniai pastatai Farm buildings	Kvotos Quota	Augalininkystės atsargos Stocks in store	Veisliniai gyvuliai Breeding livestock	Kiti gyvuliai Other livestock	Iš viso gyvulių Livestock, total	Traktoriai Tractors	Kombainai Harvesters	ŽŪ mašinos, transp. priemonės Agricultural machinery	Įrenginiai, inventoriai Equipment	Kitas ŽŪ turtas Other agricult. assets	Nuosavas ŽŪ turtas Own agricultural assets		
													iš viso total	1 ha ŽŪN per 1 ha UAA	
A	1	2	3	4	5	6	7	8	9	10	11	12	13	14	
Grupavimas pagal bendrą žemės plotą, ha														Grouping according to farm size, ha	
< 501	16111	583281	101589	108594	178497	483670	662167	268032	74593	310178	515566	316786	2956897	12529	
501–1000	322833	512621	133106	447592	198232	190569	388801	334053	283689	308804	536772	306542	3574813	5114	
> 1000	686478	1785377	1231130	843211	1105335	373556	1478891	672515	419653	1221047	364162	876570	9579034	4728	
Grupavimas pagal ŽŪN našumą, balai														Grouping according to land quality, points	
<= 35	230833	867751	180018	361097	487216	658623	1145839	261807	114624	412292	407190	390270	4371721	7550	
> 35–45	407856	1228765	579832	480959	525348	442923	968271	548379	364533	882594	715952	675331	6852472	5969	
> 45–48	349258	801846	441452	331982	269819	110756	380575	359703	193922	407973	72508	185413	3524632	3081	
> 48	358654	714825	541869	640485	559169	142962	702131	414495	297024	500632	507552	535187	5212854	5534	
Grupavimas pagal ūkininkavimo tipą														Grouping according to types of farming *	
Augalininkystės	377426	172240	140149	408923	96275	45013	141288	396792	289325	390279	78031	436965	2831418	2898	
Daržininkystės, sodininkystės	20896	442863	-	169907	-	522	522	103547	58444	253263	310519	294776	1654737	16547	
Kiaulių, paukščių	154909	1438715	-	67223	374649	1469810	1844459	290804	184048	370883	2148881	600638	7100560	25179	
Mišr. augalininkystės-žolėdžių gyvulių	449954	2112124	1308606	814845	1259614	423617	1683231	580952	305539	1103727	510531	571509	9441018	6458	
Grupavimas pagal ekonominį dydį, tūkst. eurų														Grouping according to economic size, thou Euro	
< 500	244023	311847	135404	342311	137855	57507	195362	307448	186229	284495	152183	238870	2398172	4065	
500–< 1000	487518	457721	143587	376817	388354	367158	755512	463449	251167	388670	174206	638226	4136873	3222	
>= 1000	491917	2785330	1524258	872814	1355528	947970	2303498	659206	471765	1501550	1484215	959572	13054125	7775	
Svertinis vidurkis	2010	350681	934071	470512	476386	478755	331278	810033	422114	267367	596925	476324	489238	5293651	5369
Weighted average	2009	290462	1037968	560460	685588	580153	370524	950677	446918	331538	717277	484237	159701	5664826	5178

* Translation of groups into English on page 22

17 lentelė. Investicijos, Lt
Table 17. Investment, Lit

Žemės ūkio bendrovės
Agricultural companies

Grupės <i>Groups</i>	Žemė <i>Land</i>	Gamybiniai pastatai <i>Farm buildings</i>	Traktoriai <i>Tractors</i>	Kombainai <i>Harvesters</i>	ŽŪ mašinos, transp. priemonės <i>Agricultural machinery</i>	Įrenginiai, inventoriai <i>Equipment</i>	Kitos investicijos <i>Other investment</i>	Investicijos <i>Gross investment</i>				Nusidėvėjimas <i>Depreciation</i>	Grynosios investicijos <i>Net investment</i>	
								iš viso <i>total</i>	1 ha ŽŪN <i>per 1 ha UAA</i>	1000 eurų ED <i>per 1000 euro ES</i>	1000 Lt turto <i>per 1000 Lt assets</i>			
A	1	2	3	4	5	6	7	8	9	10	11	12	13	
Grupavimas pagal bendrą žemės plotą, ha								Grouping according to farm size, ha						
< 501	3930	46282	35028	-	59516	286112	24353	455221	1929	711	154	198020	257201	
501–1000	66444	21490	9376	165	69918	100459	11247	279099	399	571	78	344104	-65005	
> 1000	57980	80728	149584	62095	318843	38565	4662	712457	352	641	74	696087	16370	
Grupavimas pagal ŽŪN našumą, balai								Grouping according to land quality, points						
<= 35	9616	81127	26167	-	80605	296744	14562	508821	879	640	116	321516	187305	
> 35–45	45288	51457	99614	58480	279611	188039	46175	768664	670	847	112	563050	205614	
> 45–48	21180	29722	23273	13881	52132	614	-23500	117302	103	236	33	256636	-139334	
> 48	86595	32718	61905	-10280	89780	56423	-3150	313991	333	499	60	400188	-86197	
Grupavimas pagal ūkininkavimo tipą								Grouping according to types of farming *						
Augininkystės	60209	33885	10176	-6417	119613	5126	-4018	218574	224	508	77	269279	-50705	
Daržininkystės, sodininkystės	-2471	48611	-	-	5771	23083	10678	85672	857	472	52	133651	-47979	
Kiaulių, paukščių	16968	112726	126261	27530	22682	916031	100317	1322515	4690	728	186	567106	755409	
Mišr. augininkystės-žolėdžių gyvulių	43643	43090	132149	64286	266081	58558	6778	614585	420	680	65	651510	-36925	
Grupavimas pagal ekonominį dydį, tūkst. eurų								Grouping according to economic size, thou Euro						
< 500	45975	13128	6147	-5807	74240	17294	-1639	149338	253	546	62	204045	-54707	
500–< 1000	24174	83812	28159	-	84455	11807	12213	244620	191	353	59	341999	-97379	
>= 1000	63954	98018	216254	95527	362690	505639	47659	1389741	828	760	106	966148	423593	
Svertinis vidurkis	2010	46073	47195	60863	19651	145487	133506	12881	465656	472	639	88	413760	51896
Weighted average	2009	54346	199120	48443	30431	204234	89212	-142652	483134	442	706	85	490508	-7374

* Translation of groups into English on page 22

18 lentelė. Balansas metų pradžioje, Lt
Table 18. Balance statement at the beginning of the year, Lit

Žemės ūkio bendrovės
 Agricultural companies

Grupės Groups	Žemės ūkio turtas Agricultural assets	Grynieji pinigai, banko depozitai Cash-bank deposits	Kitas finansinis turtas Other financial assets	Iš viso finansinio turto Total financial assets	Iš viso turto (1+4) Total assets	Ilgalaikiai kreditai Long term loans	Trumpalaikiai kreditai, skolos Short term loans, debts	Skolos Liabilities		Nuosavas kapitalas (5-8) Own capital	Ilgalaikis turtas Fixed assets	Trumpalaikis turtas Current assets	Likvidumas (12/7) Liquidity	Mokumas (5/8) Solvency	
								iš viso (6+7) Total	1000 Lt turto per 1000 Lt assets						
A	1	2	3	4	5	6	7	8	9	10	11	12	13	14	
Grupavimas pagal bendrą žemės plotą, ha								Grouping according to farm size, ha							
< 501	2704037	246791	1214604	1461395	4165432	189725	666736	856461	206	3308971	2111256	2054176	3	5	
501–1000	3564435	192659	538702	731361	4295796	662571	626661	1289232	300	3006564	2942450	1353346	2	3	
> 1000	10016460	707989	1710371	2418360	12434820	1037255	2111339	3148594	253	9286226	8473956	3960864	2	4	
Grupavimas pagal ŽŪN našumą, balai								Grouping according to land quality, points							
<= 35	4070543	261539	1351072	1612611	5683154	458298	1034676	1492974	263	4190180	3111235	2571919	2	4	
> 35–45	6602603	367268	1337608	1704876	8307479	555058	1575002	2130060	256	6177419	5578166	2729313	2	4	
> 45–48	4056064	64212	1109843	1174055	5230119	967138	1033256	2000394	382	3229725	3608481	1621638	2	3	
> 48	5556028	649282	653039	1302321	6858349	657546	643765	1301311	190	5557038	4521328	2337021	4	5	
Grupavimas pagal ūkininkavimo tipą								Grouping according to types of farming *							
Augalininkystės	2883518	242589	278524	521113	3404631	487361	519772	1007133	296	2397498	2359714	1044917	2	3	
Daržininkystės, sodininkystės	1720941	403505	732875	1136380	2857321	240572	289876	530448	186	2326873	1541866	1315455	5	5	
Kiaulių, paukščių	6457374	346715	2351208	2697923	9155297	471606	1860769	2332375	255	6822922	4763425	4391872	2	4	
Mišr. augalininkystės-žolėdžių gyvulių	9801580	588698	2053790	2642488	12444068	1066561	1954525	3021086	243	9422982	8428757	4015311	2	4	
Grupavimas pagal ekonominį dydį, tūkst. eurų								Grouping according to economic size, thou Euro							
< 500	2385229	231771	480481	712252	3097481	447460	310223	757683	245	2339798	2011721	1085760	3	4	
500–< 1000	4235052	202781	811553	1014334	5249386	769135	833613	1602748	305	3646638	3372365	1877021	2	3	
>= 1000	13264555	832946	2791958	3624904	16889459	1018547	3203368	4221915	250	12667544	11076003	5813456	2	4	
Svertinis vidurkis	2010	5355857	370528	1099645	1470173	6826030	646862	1106294	1753156	257	5072874	4451798	2374232	2	4
Weighted average	2009	5790811	239686	1891645	2131331	7922142	863610	1582357	2445967	309	5476175	4714410	3207732	2	3

* Translation of groups into English on page 22

19 lentelė. Balansas metų pabaigoje, Lt
Table 19. Balance statement at the end of the year, Litas

Žemės ūkio bendrovės
Agricultural companies

Grupės Groups	Žemės ūkio turtas Agricultural assets	Gryniesi pinigai, banko depozitai Cash-bank deposits	Kitas finansinis turtas Other financial assets	Iš viso finansinio turto Total financial assets	Iš viso turto (1+4) Total assets	Ilgalaikiai kreditai Long term loans	Trump. kreditai, skolos Short term loans, debts	Skolos Liabilities		Nuosavas kapitalas (5-8) Own capital	Ilgalaikis turtas Fixed assets	Trumpalaikis turtas Current assets	Likvidumas (12/7) Liquidity	Mokumas (5/8) Solvency	
								iš viso (6+7) Total	1000 Lt turto per 1000 Lt assets						
A	1	2	3	4	5	6	7	8	9	10	11	12	13	14	
Grupavimas pagal bendrą žemės plotą, ha Grouping according to farm size, ha															
< 501	2956897	349088	1252532	1601620	4558517	221383	734711	956094	210	3602423	2364633	2193884	3	5	
501–1000	3574813	229993	476366	706359	4281172	511254	722649	1233903	288	3047269	2936652	1344520	2	3	
> 1000	9579034	1131354	1878390	3009744	12588778	1453173	1678127	3131300	249	9457478	8362267	4226511	3	4	
Grupavimas pagal ŽŪN našumą, balai Grouping according to land quality, points															
<= 35	4371721	437193	1530483	1967676	6339397	527928	1154690	1682618	265	4656779	3352001	2987396	3	4	
> 35–45	6852472	430777	1249816	1680593	8533065	968493	1114399	2082892	244	6450173	5928590	2604475	2	4	
> 45–48	3524632	96935	1035837	1132772	4657404	830107	954300	1784407	383	2872997	3081894	1575510	2	3	
> 48	5212854	1060981	830117	1891098	7103952	492499	893993	1386492	195	5717460	4429407	2674545	3	5	
Grupavimas pagal ūkininkavimo tipą Grouping according to types of farming *															
Augalininkystės	2831418	334284	391678	725962	3557380	365842	567753	933595	262	2623785	2377482	1179898	2	4	
Daržininkystės, sodininkystės	1654737	390184	683045	1073229	2727966	233405	216073	449478	165	2278488	1484308	1243658	6	6	
Kiaulių, paukščių	7100560	579813	2399486	2979299	10079859	600437	2135856	2736293	271	7343566	5563527	4516332	2	4	
Mišr. augalininkystės-žolėdžių gyvulių	9441018	926436	1981141	2907577	12348595	1481540	1519682	3001222	243	9347373	8202556	4146039	3	4	
Grupavimas pagal ekonominį dydį, tūkst. eurų Grouping according to economic size, thou Euro															
< 500	2398172	273266	446600	719866	3118038	334443	356874	691317	222	2426721	1998354	1119684	3	5	
500–< 1000	4136873	290902	969879	1260781	5397654	686079	791230	1477309	274	3920345	3392898	2004756	3	4	
>= 1000	13054125	1403158	2905448	4308606	17362731	1682668	2799127	4481795	258	12880936	11233341	6129390	2	4	
Svertinis vidurkis	2010	5293651	548016	1138356	1686372	6980023	726269	1027434	1753703	251	5226320	4485987	2494036	2	4
Weighted average	2009	5664826	374559	1667458	2042017	7706843	669965	1351744	2021709	262	5685134	4608714	3098129	2	4

* Translation of groups into English on page 22

20 lentelė. Pajamos už parduotą augalininkystės produkciją, Lt
Table 20. Income from crop production, Lit

Žemės ūkio bendrovės
 Agricultural companies

Grupės Groups	Kviečiai Wheat	Rugiai Rye	Miežiai Barley	Avižos Oats	Kviet-rugiai Triticale	Grūdinių augalų mišinys Grain mix	Grikliai Buck-wheat	Ankšt. augalai grūdams Protein crops	Cukriniai runkeliai Sugar beet	Rapsai Rape	Vaisiai, daržovės gėlės Vegetables, fruits	Kita augalininkystės produkcija Other crop production	Pajamos Income		
													iš viso total	1 ha ŽŪN per 1 ha UAA	
A	1	2	3	4	5	6	7	8	9	10	11	12	13	14	
Grupavimas pagal bendrą žemės plotą, ha													Grouping according to farm size, ha		
< 501	111230	3336	3086	1883	7402	713	-	81	77393	21345	177369	2491	406329	1722	
501–1000	234496	3307	97421	1021	44764	113	-	26177	-	212163	15860	25716	661038	946	
> 1000	1091720	77911	565579	6747	69403	21393	14581	41640	125728	818191	-	22760	2855653	1410	
Grupavimas pagal ŽŪN našumą, balai													Grouping according to land quality, points		
<= 35	33473	79783	5147	14079	25766	1127	25662	2691	-	45038	39024	37024	308814	533	
> 35–45	487880	28095	273071	1610	13979	18910	-	47653	71894	412740	43753	12284	1411869	1230	
> 45–48	229540	11973	131793	-	123351	1595	-	25717	-	160179	38941	4450	727539	636	
> 48	883808	2318	345125	-	30356	158	-	6901	129352	591719	94723	22770	2107230	2237	
Grupavimas pagal ūkininkavimo tipą													Grouping according to types of farming *		
Augalininkystės	555698	24426	299727	625	65727	13045	-	27728	72365	413348	15453	17341	1505483	1541	
Daržininkystės, sodininkystės	6621	-	-	-	-	-	-	-	-	-	798747	8813	814181	8142	
Kiaulių, paukščių	706	-	-	-	-	-	-	-	-	83606	-	-	84312	299	
Mišr. augalininkystės-žolėdžių gyvulių	606126	47026	212529	9029	27139	1013	15095	31027	80352	417623	-	28829	1475788	1009	
Grupavimas pagal ekonominį dydį, tūkst. eurų													Grouping according to economic size, thou Euro		
< 500	245051	18383	86825	1665	33665	436	-	23611	38696	169668	56104	4663	678767	1150	
500–< 1000	437179	81486	167297	10281	114575	33268	23761	42959	-	410944	128220	43788	1493758	1163	
>= 1000	1026812	2768	569753	576	2980	1285	-	8240	165135	723147	-	29538	2530234	1507	
Svertinis vidurkis	2010	469972	26846	218372	3071	41956	6995	4599	23665	61570	349281	56590	18208	1281125	1299
Weighted average	2009	484711	30335	176032	2935	52506	307	4243	18808	60822	337051	64499	21301	1253550	1146

* Translation of groups into English on page 22

21 lentelė. Pajamos už parduotą gyvulininkystės produkciją ir visos pajamos, Lt
Table 21. Income from livestock production and total income, Lit

Žemės ūkio bendrovės
 Agricultural companies

Grupės	Galvijai, galvijiena	Kiaulės, kiauliena	Paukščiai, paukštiena	Pienas	Kiaušiniai	Kita gyvulininkystės produkcija	Iš viso gyvulininkystės produkcijos	Kita produkcija	Iš viso pajamų*	Subsidijos	Iš viso pajamų ir subsidijų (9+10)	
Groups	Fattening cattle	Fattening pigs	Poultry	Milk	Eggs	Other livestock production	Total livestock production	Other outputs	Income without subsidies *	Subsidies	Total income	
A	1	2	3	4	5	6	7	8	9	10	11	
Grupavimas pagal bendrą žemės plotą, ha						Grouping according to farm size, ha						
< 501	10439	1599685	59264	63738	387208	7556	2127890	48131	2582350	345821	2928171	
501–1000	66061	175147	19239	225714	617265	-	1103426	113915	1878379	512325	2390704	
> 1000	337888	-	-	1846560	-	455	2184903	125593	5166149	1256108	6422257	
Grupavimas pagal ŽŪN našumą, balai						Grouping according to land quality, points						
<= 35	73389	2028211	80860	438124	234334	11938	2866856	68608	3244278	598558	3842836	
> 35–45	128910	268160	29406	765064	926384	306	2118230	168580	3698679	900372	4599051	
> 45–48	210282	-	-	544389	-	202	754873	9236	1491648	639782	2131430	
> 48	133584	238822	-	860354	-	-	1232760	95861	3435851	565328	4001179	
Grupavimas pagal ūkininkavimo tipą						Grouping according to types of farming **						
Augalininkystės	45332	-	-	96572	-	4	141908	95848	1743239	577074	2320313	
Daržininkystės, sodininkystės	-	-	-	-	-	-	-	43147	857328	84858	942186	
Kiaulių, paukščių	-	4278850	201077	-	2933033	17106	7430066	97569	7611947	562118	8174065	
Mišr. augalininkystės-žolėdžių gyvulių	370297	6008	-	2105915	-	644	2482864	115950	4074602	1084255	5158857	
Grupavimas pagal ekonominį dydį, tūkst. eurų						Grouping according to economic size, thou Euro						
< 500	45114	3232	-	164109	-	97	212552	80091	971410	430425	1401835	
500–< 1000	121715	509120	74871	422941	216976	11	1345634	96407	2935799	744058	3679857	
>= 1000	362046	1761021	41696	2149920	1313529	9268	5637480	145563	8313277	1299277	9612554	
Svertinis vidurkis	2010	136049	523267	24504	691084	357431	2283	1734618	98972	3114715	699777	3814492
Weighted average	2009	139867	695664	7153	639730	424945	1110	1908469	160115	3322134	744514	4066648

* Pajamos iš augalininkystės (20 l.) ir gyvulininkystės produkcijos + kita produkcija / income from crop (t. 20) and livestock production+other outputs

** Translation of groups into English on page 22

22 lentelė. Vidutinis metinis darbuotojų skaičius ir darbo sąnaudos
Table 22. Average annual number of employees and labour input

Žemės ūkio bendrovės
 Agricultural companies

Grupės <i>Groups</i>	Darbuotojų skaičius (3+4+5) <i>Number of employees</i>	Iš jų bendrovės nariai <i>Of which share- holders</i>	Darbuotojai pagal amžiaus grupes <i>Employees by age groups</i>			Darbo valandos <i>Labour input, h</i>				Iš viso sutartinių darbuotojų <i>Total - AWU</i>	
			< 35 m. <i>under 35</i>	35-60 m. <i>35-60</i>	> 60 metų <i>> 60</i>	iš viso (7+8+9) <i>total</i>	augali- ninkystė <i>crop production</i>	gyvuli- ninkystė <i>livestock production</i>	kita veikla <i>other activities</i>		
A	1	2	3	4	5	6	7	8	9	10	
Grupavimas pagal bendrą žemės plotą, ha						Grouping according to farm size, ha					
< 501	31	10	7	23	1	44442	17183	25237	2022	21,8	
501–1000	23	9	4	18	1	40204	19882	14503	5819	19,7	
> 1000	65	21	11	51	3	113236	53775	43352	16109	55,6	
Grupavimas pagal ŽŪN našumą, balai						Grouping according to land quality, points					
<= 35	42	22	9	31	2	69394	18612	42236	8546	34,1	
> 35–45	40	10	7	31	2	67516	34672	27472	5372	33,2	
> 45–48	39	7	7	31	1	57131	24873	15942	16316	28,1	
> 48	33	14	5	27	1	62622	34361	23131	5130	30,8	
Grupavimas pagal ūkininkavimo tipą						Grouping according to types of farming *					
Augalininkystės	24	10	4	19	1	41309	29332	4572	7405	20,3	
Daržininkystės, sodininkystės	43	4	13	29	1	39758	37528	-	2230	19,5	
Kiaulių, paukščių	52	18	10	39	3	89410	4797	81186	3427	43,9	
Mišr. augalininkystės-žolėdžių gyvulių	56	17	10	44	2	98300	39070	47280	11950	48,3	
Grupavimas pagal ekonominį dydį, tūkst. eurų						Grouping according to economic size, thou Euro					
< 500	21	8	3	17	1	31351	21874	5020	4457	15,4	
500–< 1000	43	10	10	31	2	74563	35587	20535	18441	36,6	
>= 1000	76	27	12	61	3	134310	43862	82551	7897	66,0	
Svertinis vidurkis	2010	39	13	7	30	2	64439	29808	26641	7990	31,6
Weighted average	2009	45	13	9	34	2	73002	32537	30759	9706	35,9

* Translation of groups into English on page 22

UŽRAŠAMS
